



# แผนพัฒนาท้องถิ่น (พ.ศ. ๒๕๖๖-๒๕๗๐)



องค์การบริหารส่วนตำบลลิพุง

อำเภอปะเหลียน จังหวัดตรัง

[www.lipung.go.th](http://www.lipung.go.th)



ประกาศองค์การบริหารส่วนตำบลลิพัง  
เรื่อง ประกาศใช้แผนพัฒนาท้องถิ่น (พ.ศ. ๒๕๖๖ - ๒๕๗๐)

ด้วยองค์การบริหารส่วนตำบลลิพัง ได้ดำเนินการทบทวนแผนพัฒนาท้องถิ่น (พ.ศ. ๒๕๖๖ - ๒๕๗๐) ซึ่งได้ดำเนินการตามขั้นตอนการทบทวนแผนพัฒนาท้องถิ่น (พ.ศ. ๒๕๖๖-๒๕๗๐) ตามระเบียบกระทรวงมหาดไทย ว่าด้วยการจัดทำแผนพัฒนาขององค์กรปกครองส่วนท้องถิ่น พ.ศ. ๒๕๔๘ และที่แก้ไขเพิ่มเติมถึง (ฉบับที่ ๓) พ.ศ. ๒๕๖๑ เรียบร้อยแล้ว และสภาองค์การบริหารส่วนตำบลลิพัง ได้มติเห็นชอบร่างแผนพัฒนาท้องถิ่น (พ.ศ. ๒๕๖๖-๒๕๗๐) แล้ว ในการประชุมสมัยวิสามัญ สมัยที่ ๓ วันที่ ๒๙ กันยายน ๒๕๖๔ และผู้บริหารท้องถิ่น ได้พิจารณาอนุมัติแล้ว เมื่อวันที่ ๒๙ กันยายน พ.ศ. ๒๕๖๔

เพื่อให้การปฏิบัติงานขององค์การบริหารส่วนตำบลลิพัง เป็นไปด้วยความเรียบร้อยและถูกต้อง ตามระเบียบกระทรวงมหาดไทยว่าด้วยการจัดทำแผนพัฒนาขององค์กรปกครองส่วนท้องถิ่น พ.ศ. ๒๕๔๘ และแก้ไขเพิ่มเติมถึง (ฉบับที่ ๓) พ.ศ. ๒๕๖๑ ข้อ ๒๔ จึงขอประกาศใช้แผนพัฒนาท้องถิ่น (พ.ศ. ๒๕๖๖-๒๕๗๐) ขององค์การบริหารส่วนตำบลลิพัง ให้ทราบโดยทั่วกัน

ประกาศ ณ วันที่ ๓๐ เดือน กันยายน พ.ศ. ๒๕๖๔

(นายสมเจตน์ หนูหมาด)  
นายกองค์การบริหารส่วนตำบลลิพัง



## คำนำ

การจัดทำแผนพัฒนาท้องถิ่นขององค์กรปกครองส่วนท้องถิ่น ต้องมีความสอดคล้องกับแผนพัฒนาจังหวัด ประกอบกับระเบียบสำนักนายกรัฐมนตรีว่าด้วยการบริหารงานเชิงพื้นที่แบบบูรณาการ พ.ศ. ๒๕๖๐ ข้อ ๗ กำหนดให้แผนพัฒนาจังหวัด แผนพัฒนากลุ่มจังหวัด และแผนพัฒนาภาคมีระยะเวลาห้าปี เพื่อให้แผนพัฒนาขององค์กรปกครองส่วนท้องถิ่น มีความสอดคล้องและมีความเชื่อมโยงกับแผนพัฒนาจังหวัด แผนพัฒนากลุ่มจังหวัด รวมทั้งแผนปฏิบัติราชการประจำปีจังหวัด แผนปฏิบัติราชการประจำปีกลุ่มจังหวัด ตลอดจนสามารถบูรณาการแผนงาน/โครงการ/กิจกรรม และงบประมาณในพื้นที่ได้อย่างมีประสิทธิภาพ อันก่อให้เกิดประโยชน์สูงสุดให้กับประชาชน จึงอาศัยอำนาจตามข้อ ๕ แห่งระเบียบกระทรวงมหาดไทยว่าด้วยการจัดทำแผนพัฒนาขององค์กรปกครองส่วนท้องถิ่น พ.ศ. ๒๕๔๘ และที่แก้ไขเพิ่มเติม ชักซ้อมแนวทางการทบทวนแผนพัฒนาท้องถิ่น พร้อมทั้งกำหนดระยะเวลาแผนพัฒนาท้องถิ่นเป็นระยะเวลาห้าปี (พ.ศ. ๒๕๖๑-๒๕๖๕)

ในการนี้องค์การบริหารส่วนตำบลลิพัง จึงได้ดำเนินการจัดทำและทบทวนแผนพัฒนาท้องถิ่น (พ.ศ. ๒๕๖๖-๒๕๗๐) ขึ้น เพื่อให้สอดคล้องกับแผนพัฒนาจังหวัดที่กำหนดให้มีระยะเวลาห้าปี ซึ่งการดำเนินการจัดทำและทบทวนแผนพัฒนาท้องถิ่นผ่านกระบวนการประชาคมระดับตำบล สร้างกระบวนการมีส่วนร่วมของประชาชน ตลอดจนการนำโครงการ/กิจกรรมซึ่งบรรจุในแผนพัฒนาท้องถิ่นเป็นกรอบในการจัดทำงบประมาณรายจ่ายประจำปี งบประมาณรายจ่ายเพิ่มเติม งบประมาณจากเงินสะสมแต่ละปีงบประมาณ ในช่วงของแผนนั้นรวมทั้งวางแนวทางเพื่อปฏิบัติให้บรรลุวัตถุประสงค์ตามโครงการพัฒนาที่กำหนดไว้

จัดทำโดย

งานวิเคราะห์นโยบายและแผน

สำนักปลัดองค์การบริหารส่วนตำบลลิพัง

กันยายน ๒๕๖๔

# สารบัญ

หน้า

## ส่วนที่ ๑ สภาพทั่วไปและข้อมูลพื้นฐาน

๑. ด้านกายภาพ	๑
๒. ด้านการเมือง/การปกครอง	๒
๓. ประชากร	๓
๔. สภาพทางสังคม	๔
๕. ระบบบริการพื้นฐาน	๖
๖. ระบบเศรษฐกิจ	๗
๗. ศาสนา ประเพณี วัฒนธรรม	๘
๘. ทรัพยากรธรรมชาติ	๙

## ส่วนที่ ๒ ยุทธศาสตร์องค์กรปกครองส่วนท้องถิ่น

๑. ความสัมพันธ์ระหว่างแผนพัฒนาระดับมหภาค	๑๐
๒. ยุทธศาสตร์ขององค์กรปกครองส่วนท้องถิ่น	๑๙
๓. การวิเคราะห์เพื่อการพัฒนาท้องถิ่น	๕๘

## ส่วนที่ ๓ การนำแผนพัฒนาท้องถิ่นไปสู่การปฏิบัติ

๑. ยุทธศาสตร์การพัฒนาและแผนงาน	๗๑
๒. บัญชีโครงการพัฒนาท้องถิ่น	๗๓

## ส่วนที่ ๔ การติดตามและประเมินผล

๑. การติดตามและประเมินผลยุทธศาสตร์	๒๖๓
๒. การติดตามและประเมินผลโครงการ	๒๖๘
๓. สรุปผลการพัฒนาท้องถิ่น	๒๗๒
๔. ข้อเสนอแนะในการจัดทำแผนพัฒนาท้องถิ่นในอนาคต	๒๗๓

# ส่วนที่ ๑

สภาพทั่วไปและข้อมูลพื้นฐาน

**แผนพัฒนาท้องถิ่น**  
**(พ.ศ. ๒๕๖๖ – ๒๕๗๐)**  
**ขององค์การบริหารส่วนตำบลลิพัง อำเภอปะเหลียน จังหวัดตรัง**

**ส่วนที่ ๑**  
**สภาพทั่วไปและข้อมูลพื้นฐาน**

**๑. ด้านกายภาพ**

**๑.๑ ที่ตั้ง**

**ที่ตั้ง** ตั้งอยู่ทางทิศตะวันออกของอำเภอปะเหลียน จังหวัดตรัง

**เนื้อที่** พื้นที่ทั้งหมดประมาณ ๗๙,๓๗๕ ไร่ หรือ ๑๒๗ ตารางกิโลเมตร

**อาณาเขต ทิศเหนือ** ติดต่อกับตำบลทุ่งยาว, ตำบลแหลมสอม, ตำบลปะเหลียน อำเภอปะเหลียน

**ทิศใต้** ติดต่อกับอำเภอทุ่งหว้า จังหวัดสตูล

**ทิศตะวันออก** ติดต่อกับอำเภอทุ่งหว้า จังหวัดสตูล และอำเภอตะโหมด จังหวัดพัทลุง

**ทิศตะวันตก** ติดต่อกับตำบลทุ่งยาว อำเภอปะเหลียน และทะเลอันดามัน

**แผนที่แสดงอาณาเขตตำบลลิพัง**

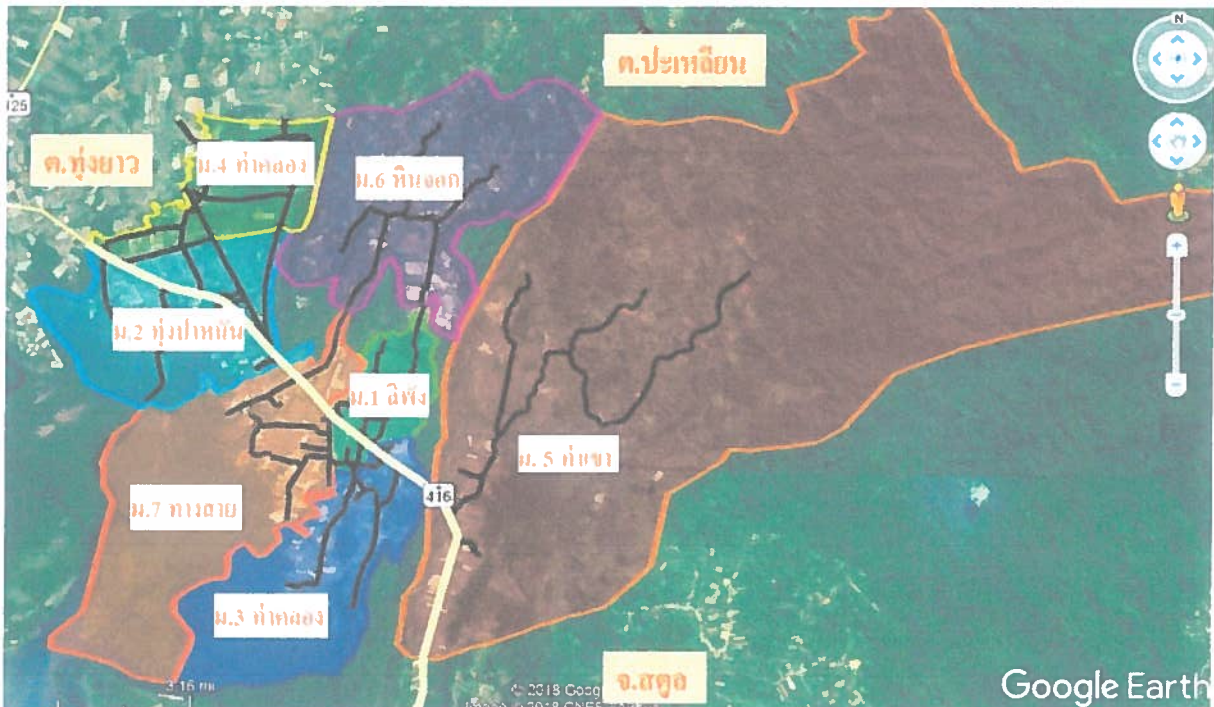

**๑.๒ ลักษณะภูมิประเทศ**

มีลักษณะพื้นที่เป็นเนินสูง ทางทิศตะวันออกและทิศเหนือเป็นที่ราบสูงและเนินสูงทิศตะวันตกและทิศใต้เป็นที่ราบลาดลงมาจากเทือกเขาบรรทัดจดป่าชายเลนทะเลอันดามัน

### ๑.๓ ลักษณะภูมิอากาศ

ฤดูร้อน เริ่มตั้งแต่กลางเดือนกุมภาพันธ์ถึงกลางเดือนพฤษภาคม อากาศจะเริ่มร้อนและอากาศจะร้อนจัดที่สุดในเดือนมีนาคมและเมษายน แต่ไม่ร้อนมากนัก

ฤดูฝน เริ่มตั้งแต่กลางเดือนพฤษภาคมถึงกลางเดือนตุลาคม ฝนตกมากช่วงในเดือนกันยายน

ฤดูหนาว เริ่มตั้งแต่กลางเดือนตุลาคมถึงกลางเดือนกุมภาพันธ์ อากาศจึงไม่หนาวเย็นมากนัก และจะมีฝนตกด้วย

### ๑.๔ ลักษณะของดิน

ลักษณะดินโดยทั่วไป หมู่ที่ ๕,๖ เป็นดินร่วน ส่วนหมู่ที่ ๑,๒,๓,๔,๗ เป็นดินทรายปนดินเหนียว

## ๒. ด้านการเมือง/การปกครอง

### ๒.๑ เขตการปกครอง

องค์การบริหารส่วนตำบลลิพัง มีทั้งหมด ๗ หมู่บ้าน ดังนี้

หมู่ที่ ๑	บ้านลิพัง
หมู่ที่ ๒	บ้านทุ่งปาหนัน
หมู่ที่ ๓	บ้านท่าคลอง
หมู่ที่ ๔	บ้านคลองแร
หมู่ที่ ๕	บ้านท่าเขา
หมู่ที่ ๖	บ้านหินจอก
หมู่ที่ ๗	บ้านทางสาย

### ๒.๒ การเลือกตั้ง

เดิมองค์การบริหารส่วนตำบลได้แบ่งเขตการเลือกตั้งสมาชิกสภาองค์การบริหารส่วนตำบลลิพัง และนายกองค์การบริหารส่วนตำบลลิพัง แบ่งเขตการเลือกตั้ง ออกเป็น ๗ เขต ดังนี้

เขตเลือกตั้งที่ ๑	บ้านลิพัง
เขตเลือกตั้งที่ ๒	บ้านทุ่งปาหนัน
เขตเลือกตั้งที่ ๓	บ้านท่าคลอง
เขตเลือกตั้งที่ ๔	บ้านคลองแร
เขตเลือกตั้งที่ ๕	บ้านท่าเขา
เขตเลือกตั้งที่ ๖	บ้านหินจอก
เขตเลือกตั้งที่ ๗	บ้านทางสาย

ประชาชนในเขตองค์การบริหารส่วนตำบลลิพังส่วนใหญ่ร่วมกิจกรรมทางการเมืองเสมอมาและประชาชนในเขตองค์การบริหารส่วนตำบลยังมีส่วนร่วมในการบริหารงาน การช่วยเหลืองานองค์การบริหารส่วนตำบล เสนอแนะในกิจกรรมขององค์การบริหารส่วนตำบลในการดำเนินงานต่างๆ เช่น การประชุมประชาคม ในการจัดแผนพัฒนาองค์การบริหารส่วนตำบล ประชุมประชาคมแก้ไขปัญหาความยากจน ฯลฯ

จำนวนผู้มีสิทธิเลือกตั้ง (ข้อมูลเมื่อวันที่ ๒๐ ตุลาคม พ.ศ. ๒๕๕๖)

- จำนวนผู้มีสิทธิเลือกตั้งนายกองค์การบริหารส่วนตำบล ๔,๒๓๙ คน
- จำนวนผู้มีสิทธิเลือกตั้งสมาชิกสภาองค์การบริหารส่วนตำบล ๔,๒๑๓ คน

จำนวนผู้มาใช้สิทธิเลือกตั้ง ครั้งล่าสุด (พ.ศ. ๒๕๕๖)

- จำนวนผู้มาใช้สิทธิเลือกตั้งนายกองค์การบริหารส่วนตำบล ๓,๗๐๙ คน

จากผู้มีสิทธิเลือกตั้งทั้งสิ้น ๔,๒๓๙ คน คิดเป็นร้อยละ ๘๗.๐๐

- จำนวนผู้มาใช้สิทธิเลือกตั้งสมาชิกสภาองค์การบริหารส่วนตำบล ๓,๖๘๙ คน

จากผู้มีสิทธิเลือกตั้งทั้งสิ้น ๔,๒๑๓ คน คิดเป็นร้อยละ ๘๗.๕๗

๓. ประชากร

๓.๑ ข้อมูลเกี่ยวกับจำนวนประชากร

ประชากรทั้งสิ้น ๖,๔๘๗ คน แยกเป็นชาย ๓,๒๓๕ คน หญิง ๓,๒๕๒ คน

มีความหนาแน่นเฉลี่ย ๕๑ คน/ตร.กม. จำนวนครัวเรือน ๒,๑๙๓ ครัวเรือน

จำนวนประชากรแยกตามหมู่บ้านและเพศและจำนวนครัวเรือน (ข้อมูล ณ เดือนสิงหาคม ๒๕๖๔)

หมู่ที่/ชื่อบ้าน	ชาย(คน)	หญิง(คน)	รวม(คน)	จำนวนครัวเรือน
๑. บ้านลิพัง	๔๖๙	๔๙๑	๙๖๐	๒๙๙
๒. บ้านทุ่งป่าหน่น	๔๕๔	๔๓๐	๘๘๔	๓๒๔
๓. บ้านท่าคลอง	๔๐๔	๔๓๘	๘๔๒	๒๓๒
๔. บ้านคลองแร่	๓๙๔	๓๘๔	๗๗๘	๓๐๒
๕. บ้านท่าเขา	๗๓๑	๗๐๘	๑,๔๓๙	๕๐๕
๖. บ้านหินจอก	๓๒๗	๓๒๑	๖๔๘	๒๒๗
๗. บ้านทางสาย	๔๕๖	๔๘๐	๙๓๖	๓๐๕
รวม	๓,๒๓๕	๓,๒๕๒	๖,๔๘๗	๒,๑๙๓

ที่มา : สำนักบริหารการทะเบียน กรมการปกครอง อำเภอปะเหลียน

๓.๒ ช่วงอายุและจำนวนประชากร (ข้อมูล ณ เดือนสิงหาคม ๒๕๖๔)

ช่วงอายุ	ชาย(คน)	หญิง(คน)	รวม(คน)
แรกเกิด - ๙ ปี	๔๓๙	๔๖๑	๙๐๐
๑๐ ปี - ๑๙ ปี	๔๖๐	๔๖๖	๙๒๖
๒๐ ปี - ๒๙ ปี	๕๓๘	๕๔๓	๑,๐๘๑
๓๐ ปี - ๓๙ ปี	๕๕๕	๕๘๔	๑,๐๓๙
๔๐ ปี - ๔๙ ปี	๔๘๔	๔๕๔	๙๓๘
๕๐ ปี - ๕๙ ปี	๓๗๙	๔๑๓	๗๙๒
๖๐ ปี - ๖๙ ปี	๒๓๒	๒๔๗	๔๗๙
๗๐ ปี - ๗๙ ปี	๑๐๕	๑๐๘	๒๑๓
๘๐ ปี ขึ้นไป	๔๓	๗๖	๑๑๙
รวม	๓,๒๓๕	๓,๒๕๒	๖,๔๘๗

ที่มา : สำนักบริหารการทะเบียน กรมการปกครอง อำเภอปะเหลียน

๔. สภาพทางสังคม

๔.๑ การศึกษา

จากการสำรวจข้อมูลพื้นฐานพบว่า ประชากรอายุ ๑๕ - ๖๐ ปีเต็ม ร้อยละ ๙๙ อ่าน เขียน ภาษาไทยและคิดเลขอย่างง่ายได้ เด็กอายุ ๖ - ๑๔ ปี ร้อยละ ๑๐๐ ได้รับการศึกษาภาคบังคับ ๙ ปี ได้เรียนต่อชั้นมัธยมศึกษาปีที่ ๔ หรือเทียบเท่า และที่ไม่ได้เรียนต่อมีงานทำ ร้อยละ ๙๙ ด้านการศึกษา อยู่ในเกณฑ์ที่ดี ปัญหาคือ ยังไม่สามารถที่จะแข่งขันกับเมืองใหญ่ๆ ได้ การแก้ปัญหาขององค์การบริหาร ส่วนตำบลลิพัง ได้จัดกิจกรรมให้กับเด็กของศูนย์พัฒนาเด็กเล็ก การสนับสนุนอาหารเสริมนม อาหารกลางวัน ให้โรงเรียนในเขตพื้นที่ และร่วมกันจัดกิจกรรมต่างๆ กับโรงเรียน

การศึกษา ข้อมูล ณ ปัจจุบัน

- โรงเรียนประถมศึกษา ๔ แห่ง คือ โรงเรียนบ้านลิพัง หมู่ที่ ๗, โรงเรียนบ้านทุ่งปาหนัน หมู่ที่ ๒, โรงเรียนบ้านเขาติง หมู่ที่ ๕ และโรงเรียนตำรวจตระเวนชายแดนบ้านหินจอก หมู่ที่ ๖

- ศูนย์พัฒนาเด็กเล็ก ๓ แห่ง (ศูนย์พัฒนาเด็กเล็กลิพัง หมู่ที่ ๗, ศูนย์พัฒนาเด็กเล็ก ทุ่งปาหนัน หมู่ที่ ๒ และศูนย์พัฒนาเด็กเล็กท่าเขา หมู่ที่ ๕)

๔.๒ สาธารณสุข

โรงพยาบาลส่งเสริมสุขภาพตำบล ๑ แห่ง คือ โรงพยาบาลส่งเสริมสุขภาพตำบลลิพัง

#### ๔.๓ อาชญากรรม

จากการสำรวจข้อมูลพื้นฐานพบว่าส่วนมากครัวเรือนมีการป้องกันอุบัติภัยอย่างถูกวิธี วิธีป้องกันอุบัติเหตุ อาชญากรรม ขององค์การบริหารส่วนตำบลสามารถดำเนินการได้ตามอำนาจและงบประมาณอย่างจำกัด ติดตั้งกล้องวงจรปิดในจุดสาธารณะ รวมทั้งได้ตั้งจุดตรวจ จุดสกัด จุดบริการ ในช่วงเทศกาลซึ่งวันหยุดติดต่อกันหลายวันเพื่ออำนวยความสะดวกให้กับประชาชน ทั้งนี้องค์การบริหารส่วนตำบลลิพังได้มี ศูนย์ ออปร.ตำบลลิพัง และรถกู้ชีพองค์การบริหารส่วนตำบลลิพัง เพื่อเตรียมการป้องกัน และให้บริการ เมื่อประชาชนแจ้งขอรับความช่วยเหลือ ทั้งนี้ยังได้รับความร่วมมือเป็นอย่างดีจากสายตรวจตำบลลิพังอีกด้วย

#### ๔.๔ ยาเสพติด

ปัญหายาเสพติดในเขตตำบลลิพัง จากข้อมูลสถานีตำรวจภูธรปะเหลียนพบว่า ในเขตตำบลลิพังมีผู้ติดยาเสพติด เมื่อเทียบกับที่อื่นพบว่ามีจำนวนผู้ติดยาเสพติดน้อย เหตุผลเนื่องจากการร่วมมือกับผู้นำ ประชาชน หน่วยงานขององค์การบริหารส่วนตำบลลิพังช่วยกันสอดส่องดูแลเป็นประจำ ส่วนการแก้ไขปัญหายาเสพติดตำบลลิพังทำได้เฉพาะตามอำนาจหน้าที่เท่านั้น เช่น การรณรงค์ การประชาสัมพันธ์ การแจ้งเบาะแส การฝึกอบรมให้ความรู้แก่ผู้นำชุมชน ประชาชน และเยาวชนเท่านั้น หากนอกเหนืออำนาจก็ให้ความร่วมมือกับทางอำเภอและสถานีตำรวจมาโดยตลอด

#### ๔.๕ การสังคมสงเคราะห์

องค์การบริหารส่วนตำบลลิพังได้ดำเนินการด้านสังคมสงเคราะห์ ดังนี้

๑. ดำเนินการจ่ายเบี้ยยังชีพให้กับผู้สูงอายุ ผู้พิการ และผู้ป่วยเอดส์
๒. รับลงทะเบียนและประสานโครงการเงินอุดหนุนเพื่อการเลี้ยงดูเด็กแรกเกิด
๓. ประสานการทำบัตรผู้พิการ
๔. ตั้งโครงการช่วยเหลือผู้ยากจน ยากไร้ รายได้น้อย และผู้ด้อยโอกาสไร้ที่พึ่ง

จำนวนผู้สูงอายุ ผู้ป่วยเอดส์ และผู้พิการตำบลลิพัง (ข้อมูล ณ เดือนสิงหาคม ๒๕๖๔)

หมู่ที่	ผู้สูงอายุ (คน)	ผู้ป่วยเอดส์ (คน)	ผู้พิการ (คน)
หมู่ที่ ๑	๑๓๑	๔	๒๓
หมู่ที่ ๒	๑๓๘	๒	๓๐
หมู่ที่ ๓	๙๔	๖	๒๒
หมู่ที่ ๔	๑๒๒	๑	๒๓
หมู่ที่ ๕	๑๖๗	๒	๓๔
หมู่ที่ ๖	๗๕	๑	๒๐
หมู่ที่ ๗	๑๐๘	๒	๒๓
รวม	๘๓๕	๑๘	๑๗๕

## ๕. ระบบการบริการพื้นฐาน

### ๕.๑ การคมนาคมขนส่ง

- ถนนลาดยาง (สายหลัก คือสายทางหลวงหมายเลข ๔๑๖ ตรัง-สตูล) จำนวน ๑ สาย
- ถนนสายรอง (ลาดยาง) จำนวน ๗ สาย
- ถนนลูกรัง จำนวน ๒๕ สาย
- ถนนคอนกรีต จำนวน ๒๒ สาย
- ถนนหินคลุก จำนวน ๑ สาย
- ถนนหินผุ จำนวน ๔ สาย

### ๕.๒ การไฟฟ้า

การขยายเขตไฟฟ้า ปัจจุบันมีไฟฟ้าใช้ทุกครัวเรือน คิดเป็น ๑๐๐ เปอร์เซ็นต์ ปัญหาคือไฟฟ้าส่องสว่างทางหรือที่สาธารณะยังไม่สามารถดำเนินการครอบคลุมพื้นที่ได้ทั้งหมด ปัจจุบันในเขตตำบลลิพังมีไฟฟ้าใช้ ดังนี้

- (๑) ครัวเรือนที่ใช้ไฟฟ้า จำนวน ๒,๐๓๓ หลังคาเรือน
- (๒) ไฟฟ้าสาธารณะ จำนวน ๒๑๙ จุด

### ๕.๓ การประปา

ประปาจำนวน ๑๗ แห่ง

- ▶ ประปาตามพระราชดำริ ๒ แห่ง (หมู่ที่ ๕,๖)
- ▶ ประปอนามัย ๑ แห่ง (หมู่ที่ ๓)
- ▶ ประปาหอดังสูง ๑๔ แห่ง
  - หมู่ที่ ๑ จำนวน ๑ แห่ง
  - หมู่ที่ ๒ จำนวน ๓ แห่ง
  - หมู่ที่ ๓ จำนวน ๓ แห่ง
  - หมู่ที่ ๔ จำนวน ๒ แห่ง
  - หมู่ที่ ๕ จำนวน ๒ แห่ง
  - หมู่ที่ ๗ จำนวน ๓ แห่ง

จำนวนครัวเรือนที่ใช้น้ำประปา ๒,๐๓๓ หลังคาเรือน  
ปริมาณการใช้น้ำประปาเฉลี่ย ๔,๐๖๖ ลบ.ม. ต่อวัน

### ๕.๔ โทรศัพท์

มีเสารับสัญญาณโทรศัพท์ ๔ แห่ง

### ๕.๕ ไปรษณีย์หรือการสื่อสารหรือการขนส่ง และวัสดุ ครุภัณฑ์

ในตำบลลิพังไม่มีธุรกิจให้บริการไปรษณีย์และการขนส่ง

## ๖. ระบบเศรษฐกิจ

### ๖.๑ การเกษตร

ประชากรตำบลลิพังส่วนใหญ่ประกอบอาชีพทำการเกษตร สวนยางพารา และอาชีพอื่นๆ เช่น รับจ้าง ประมง และค้าขาย เป็นส่วนน้อย

### ๖.๒ การประมง

ในองค์การบริหารส่วนตำบลลิพัง มีพื้นที่ติดกับทะเลอันมันประชากรบางส่วน ประมาณ ๖.๐๐% ทำการประมงแต่ไม่ใช่เป็นอาชีพหลักเป็นอาชีพเสริมหลังจากการทำสวนยางพารา

### ๖.๓ การปศุสัตว์

### ๖.๔ การบริการ

ห้องพัก ๑ แห่ง

ร้านเกมส์ ๑ แห่ง

### ๖.๕ การท่องเที่ยว

แหลมหวด หมู่ที่ ๒

ถ้ำเลคลองวังกล้วย หมู่ที่ ๓

ถ้ำลอดเขาติง หมู่ที่ ๕

น้ำตกธารกระจาย หมู่ที่ ๕

น้ำตกคลองลิพัง หมู่ที่ ๕

น้ำตกห้วยแทงแม่ หมู่ที่ ๕

น้ำตกคลองหินแดง หมู่ที่ ๕

น้ำตกหนานดิน (๖๐ ชั้น) หมู่ที่ ๕

น้ำตกวังแก้ว หมู่ที่ ๖

น้ำตกอุไรวรรณ หมู่ที่ ๖

ถ้ำพระ หมู่ที่ ๖

ถ้ำลอด หมู่ที่ ๖

### ๖.๖ อุตสาหกรรม

โรงน้ำยาง ๑ แห่ง (หมู่ที่ ๑)

โรงรมทำยางแผ่น ๑ แห่ง (หมู่ที่ ๗)

โรงงานปูนซีเมนต์ ๑ แห่ง (หมู่ที่ ๒)

โรงงานท่อซีเมนต์ ๑ แห่ง (หมู่ที่ ๒)

## ๖.๗ การพาณิชย์และกลุ่มอาชีพ

### การพาณิชย์

สถานีบริการน้ำมัน	๒	แห่ง (หมู่ที่ ๑,๒)
ร้านค้า	๕๑	แห่ง
ร้านขายยา	๑	แห่ง (หมู่ที่ ๑)
ร้านวัสดุก่อสร้าง	๒	แห่ง (หมู่ที่ ๗)
อู่ซ่อมรถ	๓	แห่ง (หมู่ที่ ๑)
ร้านเสริมสวย	๑	แห่ง (หมู่ที่ ๑)
ร้านนวดแผนไทย อาหาร	๑	แห่ง (หมู่ที่ ๒)
ร้านรับซื้อปาล์ม	๑	แห่ง (หมู่ที่ ๗)
โรงเรียนต้นกล้าพันธุ์ยาง	๒	แห่ง (หมู่ที่ ๒)
ฟาร์มเพาะเลี้ยงกุ้ง	๑	แห่ง (หมู่ที่ ๒)
เสารับสัญญาณโทรศัพท์	๔	แห่ง

### กลุ่มอาชีพ

มีกลุ่มอาชีพ จำนวน ๔ กลุ่ม ได้แก่

๑. กลุ่มจักรสานเตยปาหนัน หมู่ที่ ๑
๒. กลุ่มทำเครื่องแกง หมู่ที่ ๑
๓. กลุ่มทำขนม หมู่ที่ ๗
๔. กลุ่มผ้ามัดย้อม หมู่ที่ ๓

## ๖.๘ แรงงาน

จากการสำรวจข้อมูลพื้นฐานพบว่า ประชากรส่วนใหญ่จะเป็นแรงงานด้านการเกษตรทำสวนยางพาราเป็นส่วนมาก

## ๗. ศาสนา ประเพณี วัฒนธรรม

### ๗.๑ การนับถือศาสนา

ประชาชนส่วนใหญ่นับถือศาสนาพุทธ ๖๐%, อันดับรองลงมา คือศาสนาอิสลาม ๔๐% ศาสนาสถานในเขตตำบลลิพัง ดังนี้

▶▶ วัด จำนวน ๒ แห่ง คือ

วัดทุ่งปาหนัน หมู่ที่ ๒ บ้านทุ่งปาหนัน

วัดเขาติง หมู่ที่ ๕ บ้านท่าเขา

▶▶ สำนักสงฆ์ ๑ แห่ง คือ

สำนักสงฆ์บ้านหินจอก หมู่ที่ ๖

▶▶ สถานที่ปฏิบัติธรรม ๑ แห่ง คือ

สำนักสงฆ์ถ้ำแก้วพิสดาร หมู่ที่ ๗

▶ มัสยิด ๓ แห่ง คือ

มัสยิดบ้านลิพัง หมู่ที่ ๑ บ้านลิพัง

มัสยิดอัลมูบาร็อก หมู่ที่ ๑ บ้านลิพัง

มัสยิดกอรีบูลญะบัล หมู่ที่ ๕ บ้านเขาติง

▶ บาลาย ๓ แห่ง คือ

บาลายบ้านหน้าติง หมู่ที่ ๓ บ้านท่าคลอง

บาลายอัลอิคลาส หมู่ที่ ๑ บ้านทางสาย

บาลายบ้านทอนโต๊ะหยี หมู่ที่ ๗ บ้านทางสาย

#### ๗.๒ ประเพณีและงานประจำปี

ลากพระ/ถือศีลอด/เดือนสิบ

#### ๗.๓ ภูมิปัญญาท้องถิ่น ภาษาล้าน

ภูมิปัญญาท้องถิ่น ได้แก่ เตยปาหนัน ยาสมุนไพร และตะกร้าหวาย

ภาษาล้าน ประชาชนส่วนมากพูดภาษาใต้

#### ๗.๔ สินค้าพื้นเมืองและของที่ระลึก

สินค้าพื้นเมือง ได้แก่ ขนมเจาะรู เครื่องแกง ผลิตภัณฑ์จากเตยปาหนัน

ของที่ระลึก ได้แก่ โมเดลเรือพลีส

### ๘. ทรัพยากรธรรมชาติ

#### ๘.๑ น้ำ

แหล่งน้ำตามธรรมชาติในเขตตำบลลิพังมีแหล่งน้ำธรรมชาติ จำนวน ๓ สาย คือ

- คลองลิพัง ไหลผ่าน หมู่ที่ ๕,๓,๑,๗ แล้วไหลลงทะเลอันดามัน

- คลองลำปะดง ไหลผ่าน หมู่ที่ ๖,๗ แล้วไหลลงทะเลอันดามัน

- คลองแร่ ไหลผ่าน หมู่ที่ ๔,๒ แล้วไหลลงทะเลอันดามัน

#### ๘.๒ ป่าไม้

ในเขตตำบลลิพัง เป็นพื้นที่ป่าดิบชื้น ไม้เป็นไม้ยืนต้นไม่ผลัดใบ มีพื้นที่ป่าชายเลน

๑๔,๗๓๙.๗๒ ไร่

#### ๘.๓ ภูเขา

ตำบลลิพังมีพื้นที่ติดกับเทือกเขาบรรทัด

#### ๘.๔ ทรัพยากรธรรมชาติ

ในเขตตำบลลิพัง มีพื้นที่ป่าที่อุดมสมบูรณ์ทำให้ออกเกิดลำคลอง และน้ำตกหลายแห่ง ประกอบกับมีถ้ำที่สวยงาม อย่างเช่น ถ้ำเขาติง และมีป่าชายเลนที่อุดมสมบูรณ์

# ส่วนที่ ๒

ยุทธศาสตร์การพัฒนา  
องค์กรปกครองส่วนท้องถิ่น

# แผนพัฒนาท้องถิ่น

(พ.ศ.๒๕๖๖ - ๒๕๗๐)

ขององค์การบริหารส่วนตำบลลิพัง อำเภอปะเหลียน จังหวัดตรัง

## ส่วนที่ ๒

### ยุทธศาสตร์การพัฒนากองกรปกครองส่วนท้องถิ่น

#### ๑. ความสัมพันธ์ระหว่างแผนพัฒนาระดับมหภาค

##### ๑.๑ แผนยุทธศาสตร์ชาติ ๒๐ ปี

ยุทธศาสตร์ชาติ ๒๐ ปี พ.ศ. ๒๕๖๑-๒๕๘๐ เป็นแผนการพัฒนาประเทศ ที่กำหนดกรอบและแนวทางการพัฒนาให้หน่วยงานของรัฐทุกภาคส่วนต้องทำตาม เพื่อให้บรรลุวิสัยทัศน์ประเทศไทยที่ว่า “ประเทศไทยมีความมั่นคง มั่งคั่ง ยั่งยืน เป็นประเทศที่พัฒนาแล้ว ด้วยการพัฒนาตามหลักปรัชญาของเศรษฐกิจพอเพียง” หรือเป็นคติพจน์ประจำชาติว่า “มั่นคง มั่งคั่ง ยั่งยืน” เพื่อสนองตอบต่อผลประโยชน์แห่งชาติ โดยที่รัฐธรรมนูญ แห่งราชอาณาจักรไทย มาตรา ๖๕ กำหนดให้รัฐพึงจัดให้มียุทธศาสตร์ชาติเป็นเป้าหมายการพัฒนาประเทศอย่างยั่งยืนตามหลักธรรมาภิบาลเพื่อใช้เป็นกรอบในการจัดทำแผนต่างๆ ให้สอดคล้องและบูรณาการกัน เพื่อให้เกิดพลังผลักดันร่วมกันไปสู่เป้าหมายดังกล่าว ยุทธศาสตร์ชาติ ๒๐ ปี (พ.ศ. ๒๕๖๑-๒๕๘๐) เป็นยุทธศาสตร์ชาติฉบับแรกของประเทศไทยตามรัฐธรรมนูญแห่งราชอาณาจักรไทย ซึ่งจะต้องนำไปสู่การปฏิบัติเพื่อให้ประเทศไทยบรรลุวิสัยทัศน์ “ประเทศไทยมีความมั่นคง มั่งคั่ง ยั่งยืน เป็นประเทศพัฒนาแล้วด้วยการพัฒนาตามหลักปรัชญาของเศรษฐกิจ พอเพียง” เพื่อความสุขของคนไทยทุกคน

**วิสัยทัศน์** “ประเทศไทยมีความมั่นคง มั่งคั่ง ยั่งยืน เป็นประเทศพัฒนาแล้ว ด้วยการพัฒนาตามหลักปรัชญาของเศรษฐกิจพอเพียง” หรือเป็นคติพจน์ประจำชาติว่า “มั่นคง มั่งคั่ง ยั่งยืน”

“ประเทศไทยมีความมั่นคง มั่งคั่ง ยั่งยืน เป็นประเทศพัฒนาแล้ว ด้วยการพัฒนาตามหลักปรัชญาของเศรษฐกิจพอเพียง”

### วิสัยทัศน์ประเทศไทย 2580

“ประเทศไทยมีความมั่นคง มั่งคั่ง ยั่งยืน เป็นประเทศพัฒนาแล้ว ด้วยการพัฒนาตามหลักปรัชญาของเศรษฐกิจพอเพียง”

มั่นคง	มั่งคั่ง	ยั่งยืน
<ul style="list-style-type: none"><li>มีความมั่นคงปลอดภัยจากภัยและการเปลี่ยนแปลงทั้งภายในประเทศและภายนอกประเทศ และมีความมั่นคงในทุกมิติ ทั้งมิติเศรษฐกิจ สังคม สิ่งแวดล้อม และการเมือง</li><li>ประเทศไทยมีความมั่นคงในเอกราชและอธิปไตย</li><li>สังคมมีความปรองดองและความสามัคคี ประชาชนมีความมั่นคงในชีวิต มีงานและรายได้ที่มั่นคง มีที่อยู่อาศัยและความปลอดภัยในชีวิตทรัพย์สิน</li><li>มีความมั่นคงของอาหาร พลังงาน และน้ำ</li></ul>	<ul style="list-style-type: none"><li>ประเทศไทยมีการขยายตัวของเศรษฐกิจอย่างต่อเนื่อง ยกระดับเข้าสู่กลุ่มประเทศรายได้สูง ความเหลื่อมล้ำของการพัฒนาลดลง ประชากรได้สัมผัสผลประโยชน์จากการพัฒนาอย่างเท่าเทียมกัน</li><li>เศรษฐกิจมีความสามารถในการแข่งขันสูง สร้างเศรษฐกิจและสังคมแห่งอนาคต และเป็นจุดสำคัญของการเชื่อมโยงในภูมิภาคทั้งการคมนาคมขนส่ง การผลิต การค้า การลงทุน</li><li>มีความสมบูรณ์ในทุนที่จะสามารถสร้างการพัฒนาต่อเนื่อง อาทิ ทุนมนุษย์ ทุนทางปัญญา ทุนทางการเงินและทุนอื่นๆ</li></ul>	<ul style="list-style-type: none"><li>การพัฒนาที่สามารถสร้างความเจริญด้านรายได้ และคุณภาพชีวิตของประชาชนอย่างค้ำมือเมือง โดยไม่ใช้ทรัพยากรธรรมชาติเกินพอดี ไม่สร้างภาระต่อสิ่งแวดล้อม</li><li>มีการผลิตและการบริโภคเป็นมิตรกับสิ่งแวดล้อม</li><li>และสอดคล้องกับกฎระเบียบของประชาคมโลก</li><li>คนไทยมีความรับผิดชอบต่องาน มุ่งประโยชน์ส่วนรวมอย่างยั่งยืน</li><li>ทุกภาคส่วนในสังคมยึดถือและปฏิบัติตามหลักปรัชญาของเศรษฐกิจพอเพียง</li></ul>

**ความมั่นคง** หมายถึง การมีความมั่นคงปลอดภัยจากภัยและการเปลี่ยนแปลงทั้งภายในประเทศ และภายนอกประเทศในทุกระดับ ทั้งระดับประเทศ สังคม ชุมชน ครัวเรือน และปัจเจกบุคคล และมีความมั่นคงในทุกมิติทั้งมิติทางการทหาร เศรษฐกิจ สังคม สิ่งแวดล้อม และการเมือง เช่น ประเทศมีความมั่นคงในเอกราชและอธิปไตย มีการปกครองระบอบประชาธิปไตยที่มีพระมหากษัตริย์ทรงเป็น ประมุข สถาบันชาติศาสนา พระมหากษัตริย์มีความเข้มแข็งเป็นศูนย์กลางและเป็นที่ยึดเหนี่ยวจิตใจ ของประชาชน มีระบบการเมืองที่มั่นคงเป็นกลไกที่นำไปสู่การบริหารประเทศที่ต่อเนื่องและโปร่งใสตามหลักธรรมาภิบาล สังคมมีความปรองดอง และความสามัคคีสามารถผนึกกำลังเพื่อพัฒนาประเทศ ชุมชน มีความเข้มแข็ง ครอบครัวมีความอบอุ่น ประชาชนมีความมั่นคงในชีวิต มีงานและรายได้ที่มั่นคงพอเพียง กับการดำรงชีวิต มีการออมสำหรับวัยเกษียณ ความมั่นคงของอาหาร พลังงาน และน้ำ มีที่อยู่อาศัย และความปลอดภัยในชีวิต ทรัพย์สิน

**ความมั่งคั่ง** หมายถึง ประเทศไทยมีการขยายตัวของเศรษฐกิจอย่างต่อเนื่องและมีความยั่งยืน จนเข้าสู่กลุ่มประเทศรายได้สูง ความเหลื่อมล้ำของการพัฒนาลดลง ประชากรมีความอยู่ดีมีสุขได้รับผลประโยชน์จากการพัฒนาอย่างเท่าเทียมกันมากขึ้น และมีการพัฒนาอย่างทั่วถึงทุกภาคส่วน มีคุณภาพชีวิต ตามมาตรฐานขององค์การสหประชาชาติไม่มีประชาชนที่อยู่ในภาวะความยากจน เศรษฐกิจในประเทศ มีความเข้มแข็ง ขณะเดียวกันต้องมีความสามารถในการแข่งขันกับประเทศต่าง ๆ ทั้งในตลาดโลกและ ตลาดภายในประเทศ เพื่อให้สามารถสร้างรายได้ทั้งจากภายในและภายนอกประเทศ ตลอดจนมีการสร้าง ฐานเศรษฐกิจและสังคมแห่งอนาคตเพื่อให้สอดคล้องกับบริบทการพัฒนา ที่เปลี่ยนแปลงไป และประเทศไทย มีบทบาทที่สำคัญในเวทีโลก และมีความสัมพันธ์ทางเศรษฐกิจ และการค้าอย่างแน่นแฟ้นกับประเทศ ในภูมิภาคเอเชีย เป็นจุดสำคัญของการเชื่อมโยงในภูมิภาค ทั้งการ คมนาคมขนส่ง การผลิต การค้า การลงทุน และการทำธุรกิจ เพื่อให้เป็นพลังในการพัฒนา นอกจากนี้ ยังมีความสมบูรณ์ในทุนที่จะสามารถสร้าง การพัฒนาต่อเนื่องไปได้ได้แก่ ทุนมนุษย์ ทุนทางปัญญา ทุนทางการเงิน ทุนที่เป็นเครื่องมือเครื่องจักร ทุนทางสังคม และทุนทรัพยากรธรรมชาติและสิ่งแวดล้อม

**ความยั่งยืน** หมายถึง การพัฒนาที่สามารถสร้างความเจริญ รายได้และคุณภาพชีวิตของ ประชาชน ให้เพิ่มขึ้นอย่างต่อเนื่อง ซึ่งเป็นการเจริญเติบโตของเศรษฐกิจที่อยู่บนหลักการใช้การรักษา และการฟื้นฟู ฐานทรัพยากรธรรมชาติอย่างยั่งยืน ไม่ใช้ทรัพยากรธรรมชาติจนเกินพอดีไม่สร้างมลภาวะ ต่อสิ่งแวดล้อม จนเกินความสามารถในการรองรับและเยียวยาของระบบนิเวศ การผลิตและการบริโภค เป็นมิตรกับ สิ่งแวดล้อม และสอดคล้องกับเป้าหมายการพัฒนาที่ยั่งยืน ทรัพยากรธรรมชาติมี ความอุดมสมบูรณ์มากขึ้น และสิ่งแวดล้อมมีคุณภาพดีขึ้น คนมีความรับผิดชอบต่อสังคม มีความ เอื้ออาทร เสียสละเพื่อผลประโยชน์ ส่วนรวม รัฐบาล มีนโยบายที่มุ่งประโยชน์ส่วนรวมอย่างยั่งยืน และให้ความสำคัญกับการมีส่วนร่วมของ ประชาชน และทุกภาคส่วนในสังคมยึดถือและปฏิบัติตาม หลักปรัชญาของเศรษฐกิจพอเพียงเพื่อการพัฒนา อย่างสมดุล มีเสถียรภาพและยั่งยืน

โดยมีเป้าหมายการพัฒนาประเทศ คือ “ประเทศชาติมั่นคง ประชาชนมีความสุข เศรษฐกิจพัฒนาอย่างต่อเนื่อง สังคมเป็นธรรม ฐานทรัพยากรธรรมชาติยั่งยืน” โดยยกระดับศักยภาพของประเทศ ใน หลากหลายมิติ พัฒนาคนในทุกมิติและในทุกช่วงวัยให้เป็นคนดีเก่ง และมีคุณภาพ สร้างโอกาส และความเสมอภาคทางสังคม สร้างการเติบโตบนคุณภาพชีวิตที่เป็นมิตรกับสิ่งแวดล้อม และมีภาครัฐของ ประชาชน เพื่อประชาชนและประโยชน์ส่วนรวม โดยการประเมินผลการพัฒนาตามยุทธศาสตร์ชาติ ประกอบด้วย

- ๑) ความอยู่ดีมีสุขของคนไทยและสังคมไทย
- ๒) ชีตความสามารถในการแข่งขัน การพัฒนาเศรษฐกิจ และการกระจายรายได้
- ๓) การพัฒนาทรัพยากรมนุษย์ของประเทศ
- ๔) ความเท่าเทียมและความเสมอภาคของสังคม
- ๕) ความหลากหลายทางชีวภาพ คุณภาพสิ่งแวดล้อม และความยั่งยืนของทรัพยากรธรรมชาติ
- ๖) ประสิทธิภาพการบริหารจัดการและการเข้าถึงการให้บริการของภาครัฐ

### ประเด็นยุทธศาสตร์ชาติ

เพื่อให้ประเทศไทยสามารถยกระดับการพัฒนาให้บรรลุตามวิสัยทัศน์ “ประเทศไทยมีความมั่นคง มั่งคั่ง ยั่งยืน เป็นประเทศพัฒนาแล้ว ด้วยการพัฒนาตามหลักปรัชญาของเศรษฐกิจพอเพียง” และเป้าหมาย การพัฒนาประเทศข้างต้น จึงจำเป็นต้องกำหนดยุทธศาสตร์การพัฒนาประเทศระยะยาว ที่จะทำให้ประเทศไทยมีความมั่นคงในเอกราชและอธิปไตย มีภูมิคุ้มกันต่อการเปลี่ยนแปลงจากปัจจัย ภายในและภายนอก ประเทศในทุกมิติ ทุกรูปแบบและทุกระดับ ภาคเกษตรกรรม ภาคอุตสาหกรรม และ ภาคบริการของประเทศ ได้รับการพัฒนายกระดับไปสู่การใช้เทคโนโลยีและนวัตกรรมในการสร้างมูลค่าเพิ่ม และพัฒนากลไกที่สำคัญ ในการขับเคลื่อนเศรษฐกิจใหม่ที่จะสร้างและเพิ่มศักยภาพในการแข่งขันของ ประเทศ เพื่อยกระดับฐานรายได้ ของประชาชนในภาพรวม และกระจายผลประโยชน์ไปสู่ภาคส่วนต่าง ๆ ได้ อย่างเหมาะสม คนไทยได้รับการ พัฒนาให้เป็นคนดีเก่ง มีวินัย คำนึงถึงผลประโยชน์ส่วนรวม และมีศักยภาพในการคิดวิเคราะห์สามารถ “รู้รับ ปรับใช้” เทคโนโลยีใหม่ได้อย่างต่อเนื่อง สามารถเข้าถึง บริการพื้นฐาน ระบบสวัสดิการ และ กระบวนการยุติธรรมได้อย่างเท่าเทียมกัน โดยไม่มีใครถูกทิ้งไว้ข้างหลัง

การพัฒนาประเทศในช่วงระยะเวลาของยุทธศาสตร์ชาติจะมุ่งเน้นการสร้างสมดุลระหว่าง การพัฒนา ความมั่นคง เศรษฐกิจ สังคม และสิ่งแวดล้อม โดยการมีส่วนร่วมของทุกภาคส่วนในรูปแบบ “ประชารัฐ” โดยประกอบด้วย ๖ ยุทธศาสตร์ ได้แก่ ยุทธศาสตร์ชาติด้านความมั่นคง ยุทธศาสตร์ชาติด้านการสร้าง ความสามารถในการแข่งขัน ยุทธศาสตร์ชาติด้านการพัฒนาและเสริมสร้างศักยภาพ ทรัพยากรมนุษย์ ยุทธศาสตร์ชาติด้านการสร้างโอกาสและความเสมอภาคทางสังคม ยุทธศาสตร์ชาติด้านการสร้างการเติบโต บนคุณภาพชีวิตที่เป็นมิตรกับสิ่งแวดล้อม และยุทธศาสตร์ชาติด้านการปรับสมดุล และพัฒนาระบบการบริหาร จัดการภาครัฐ โดยแต่ละยุทธศาสตร์มีเป้าหมายและประเด็นการพัฒนาดังนี้

๔.๑ ยุทธศาสตร์ชาติด้านความมั่นคง มีเป้าหมายการพัฒนาที่สำคัญ คือ ประเทศชาติมั่นคง ประชาชนมีความสุข เน้นการบริหารจัดการภาวะแวดล้อมของประเทศให้มีความมั่นคง ปลอดภัย เอกရာชอธิปไตย และมีความสงบเรียบร้อยในทุกกระดับ ตั้งแต่ระดับชาติสังคม ชุมชน มุ่งเน้นการพัฒนาคน เครื่องมือเทคโนโลยี และระบบฐานข้อมูลขนาดใหญ่ให้มีความพร้อมสามารถรับมือกับภัยคุกคาม และภัยพิบัติได้ทุกรูปแบบ และทุกระดับความรุนแรง ควบคู่ไปกับการป้องกันและแก้ไขปัญหาด้านความมั่นคงที่มีอยู่ในปัจจุบัน และที่อาจจะเกิดขึ้นในอนาคต ใช้กลไกการแก้ไขปัญหาแบบบูรณาการ ทั้งกับส่วนราชการ ภาคเอกชน ประชาสังคม และองค์กรที่ไม่ใช่รัฐ รวมถึงประเทศเพื่อนบ้าน และมิตรประเทศทั่วโลกบนพื้นฐานของหลักธรรมาภิบาล เพื่อเอื้ออำนวยประโยชน์ต่อการดำเนินการ ของยุทธศาสตร์ชาติด้านอื่น ๆ ให้สามารถขับเคลื่อนไปได้ตามทิศทางและเป้าหมายที่กำหนด

๔.๒ ยุทธศาสตร์ชาติด้านการสร้างความสามารถในการแข่งขัน มีเป้าหมายการพัฒนา ที่มุ่งเน้นการยกระดับศักยภาพของประเทศในหลากหลายมิติบนพื้นฐานแนวคิด ๓ ประการ ได้แก่ (๑) “ต่อยอดอดีต” โดยมองกลับไปที่รากเหง้าทางเศรษฐกิจ อัตลักษณ์วัฒนธรรม ประเพณีวิถีชีวิต และจุดเด่นทางทรัพยากรธรรมชาติที่หลากหลาย รวมทั้งความได้เปรียบเชิงเปรียบเทียบของประเทศ ในด้านอื่น ๆ นำมาประยุกต์ผสมผสานกับเทคโนโลยีและนวัตกรรม เพื่อให้สอดคล้องกับบริบทของ เศรษฐกิจและสังคมโลก สมัยใหม่ (๒) “ปรับปัจจุบัน” เพื่อปูทางสู่อนาคต ผ่านการพัฒนาโครงสร้าง พื้นฐานของประเทศในมิติต่าง ๆ ทั้งโครงข่ายระบบคมนาคมและขนส่ง โครงสร้างพื้นฐานวิทยาศาสตร์ เทคโนโลยีและดิจิทัล และการปรับสภาพแวดล้อมให้เอื้อต่อการพัฒนาอุตสาหกรรมและบริการอนาคต และ (๓) “สร้างคุณค่าใหม่ในอนาคต” ด้วยการเพิ่มศักยภาพของผู้ประกอบการ พัฒนาคอร์ปใหม่ รวมถึงปรับรูปแบบธุรกิจ เพื่อตอบสนองต่อความต้องการของตลาด ผสมผสานกับยุทธศาสตร์ที่รองรับ อนาคต บนพื้นฐานของการต่อยอดอดีตและปรับปัจจุบัน พร้อมทั้งการส่งเสริมและสนับสนุนจากภาครัฐ ให้ประเทศไทยสามารถสร้างฐานรายได้ และการจ้างงานใหม่ ขยายโอกาสทางการค้าและการลงทุน ในเวทีโลก ควบคู่ไปกับการยกระดับรายได้ และการกินดีอยู่ดีรวมถึงการเพิ่มขึ้นของคนชั้นกลาง และลดความเหลื่อมล้ำของคนในประเทศได้ในคราวเดียวกัน

๔.๓ ยุทธศาสตร์ชาติด้านการพัฒนาและเสริมสร้างศักยภาพทรัพยากรมนุษย์ มีเป้าหมายการพัฒนาที่สำคัญเพื่อพัฒนาคนในทุกมิติและในทุกช่วงวัยให้เป็นคนดีเก่ง และมีคุณภาพ โดยคนไทยมีความพร้อมทั้งกายใจ สติปัญญา มีพัฒนาการที่ครบด้านและมีสุขภาวะที่ดีในทุกช่วงวัย มีจิตสาธารณะ รับผิดชอบต่อสังคมและผู้อื่น มัธยัสถ์อดออม โอบอ้อมอารีมีวินัย รักษาศีลธรรม และเป็นพลเมืองดีของชาติ มีหลักคิดที่ถูกต้อง มีทักษะที่จำเป็นในศตวรรษที่ ๒๑ มีทักษะสื่อสาร ภาษาอังกฤษและภาษาที่สาม และอนุรักษ์ภาษาท้องถิ่น มีนิสัยรักการเรียนรู้ และการพัฒนาตนเอง อย่างต่อเนื่องตลอดชีวิต สูการเป็นคนไทยที่มีทักษะสูง เป็นนวัตกรรม นักคิด ผู้ประกอบการ เกษตรกรยุคใหม่ และอื่น ๆ โดยมีสัมมาชีพตามความถนัดของตนเอง

๔.๔ ยุทธศาสตร์ชาติด้านการสร้างโอกาสและความเสมอภาคทางสังคม มีเป้าหมาย การพัฒนาที่ให้ความสำคัญกับการดึงเอาพลังของภาคส่วนต่าง ๆ ทั้งภาคเอกชน ประชาสังคม ชุมชน ท้องถิ่น มาร่วมขับเคลื่อน โดยการสนับสนุนการรวมตัวของประชาชนในการร่วมคิดร่วมทำ เพื่อส่วนรวม การกระจายอำนาจและความรับผิดชอบไปสู่กลไกบริหารราชการแผ่นดินในระดับท้องถิ่น การเสริมสร้างความเข้มแข็งของชุมชนในการจัดการตนเอง และการเตรียมความพร้อมของประชากรไทย ทั้งในมิติสุขภาพ เศรษฐกิจ สังคม และสภาพแวดล้อมให้เป็นประชากรที่มีคุณภาพ สามารถพึ่งตนเอง และทำประโยชน์แก่ครอบครัว ชุมชน และสังคมให้นานที่สุด โดยรัฐให้หลักประกันการเข้าถึงบริการและ สวัสดิการที่มีคุณภาพอย่างเป็นธรรมและทั่วถึง

๔.๕ ยุทธศาสตร์ชาติด้านการสร้างการเติบโตบนคุณภาพชีวิตที่เป็นมิตรกับสิ่งแวดล้อม มีเป้าหมาย การพัฒนาที่สำคัญเพื่อนำไปสู่การบรรลุเป้าหมายการพัฒนาที่ยั่งยืนในทุกมิติ ทั้งด้านสังคม เศรษฐกิจ สิ่งแวดล้อม ธรรมชาติ และความเป็นหุ้นส่วนความร่วมมือระหว่างกัน ทั้งภายในและภายนอกประเทศ อย่างบูรณาการ ใช้พื้นที่เป็นตัวตั้งในการกำหนดกลยุทธ์และแผนงาน และการให้ทุกฝ่ายที่เกี่ยวข้องได้เข้ามามีส่วนร่วมในแบบทางตรงให้มากที่สุดเท่าที่จะเป็นไปได้โดยเป็น การดำเนินการบนพื้นฐานการเติบโตร่วมกัน ไม่ว่าจะเป็นทางเศรษฐกิจ สิ่งแวดล้อม และคุณภาพชีวิต โดยให้ความสำคัญกับการสร้างสมดุลทั้ง ๓ ด้าน อันจะนำไปสู่ความยั่งยืนเพื่อคนรุ่นต่อไปอย่างแท้จริง

๔.๖ ยุทธศาสตร์ชาติด้านการปรับสมดุลและพัฒนาระบบการบริหารจัดการภาครัฐ มีเป้าหมาย การพัฒนาที่สำคัญเพื่อปรับเปลี่ยนภาครัฐที่ยึดหลัก “ภาครัฐของประชาชนเพื่อประชาชน และประโยชน์ส่วนรวม” โดยภาครัฐต้องมีขนาดที่เหมาะสมกับบทบาทภารกิจ แยกแยะบทบาท หน่วยงานของรัฐที่ทำหน้าที่ในการกำกับหรือในการให้บริการในระบบเศรษฐกิจที่มีการแข่งขัน มีสมรรถนะสูง ยึดหลักธรรมาภิบาล ปรับวัฒนธรรมการทำงานให้มุ่งผลสัมฤทธิ์และผลประโยชน์ส่วนรวม มีความทันสมัย และพร้อมที่จะปรับตัวให้ทันต่อการเปลี่ยนแปลงของโลกอยู่ตลอดเวลา โดยเฉพาะอย่างยิ่ง การนำนวัตกรรม เทคโนโลยีข้อมูลขนาดใหญ่ ระบบการทำงาน ที่เป็นดิจิทัลเข้ามาประยุกต์ใช้อย่างคุ้มค่า และปฏิบัติงานเทียบได้กับมาตรฐานสากล รวมทั้งมีลักษณะเปิดกว้าง เชื่อมโยงถึงกันและเปิดโอกาสให้ ทุกภาคส่วนเข้ามามีส่วนร่วมเพื่อตอบสนองความต้องการของประชาชนได้อย่างสะดวก รวดเร็ว และ โปร่งใส โดยทุกภาคส่วนในสังคมต้องร่วมกันปลูกฝังค่านิยมความซื่อสัตย์สุจริต ความมัธยัสถ์และสร้าง จิตสำนึกในการปฏิเสธไม่ยอมรับการทุจริตประพฤติมิชอบอย่างสิ้นเชิง นอกจากนั้น กฎหมายต้องมีความ ชัดเจน มีเพียงเท่าที่จำเป็น มีความทันสมัย มีความเป็นสากล มีประสิทธิภาพ และนำไปสู่การลดความเหลื่อมล้ำและเอื้อต่อการพัฒนา โดยกระบวนการยุติธรรมมีการบริหารที่มีประสิทธิภาพ เป็นธรรมไม่เลือกปฏิบัติและการอำนวยความสะดวกตามหลักนิติธรรม

## ๑.๒ แผนพัฒนาเศรษฐกิจและสังคมแห่งชาติ ฉบับที่ ๑๒

หลักการพัฒนาประเทศที่สำคัญในระยะแผนพัฒนาฯ ฉบับที่ ๑๒ ยึดหลัก “ปรัชญา ของ เศรษฐกิจพอเพียง” “การพัฒนาที่ยั่งยืน” และ “คนเป็นศูนย์กลางการพัฒนา”

### หลักการสำคัญของแผนพัฒนาเศรษฐกิจและสังคมแห่งชาติฉบับที่ ๑๒ (พ.ศ. ๒๕๖๐-๒๕๖๔)

การพัฒนาประเทศในระยะแผนพัฒนาฯ ฉบับที่ ๑๒ จะมุ่งบรรลุเป้าหมายในระยะ ๕ ปี ที่จะสามารถ ต่อ ยอดในระยะต่อไปเพื่อให้บรรลุเป้าหมายการพัฒนาระยะยาวตามยุทธศาสตร์ชาติ ๒๐ ปี โดยมีหลักการ สำคัญของแผนพัฒนาฯ ดังนี้

๑. ยึด “หลักปรัชญาของเศรษฐกิจพอเพียง” ต่อเนื่องมาตั้งแต่แผนพัฒนาฯ ฉบับที่ ๙ เพื่อให้เกิดบูรณาการ การพัฒนาในทุกมิติอย่างสมเหตุสมผล มีความพอประมาณ และมีระบบภูมิคุ้มกันและ การบริหารจัดการความเสี่ยงที่ดีซึ่งเป็นเงื่อนไขจำเป็นสำหรับการพัฒนาที่ยั่งยืนโดยมุ่งเน้นการพัฒนาคน ให้มีความเป็นคนที่สมบูรณ์ สังคมไทยเป็นสังคมคุณภาพ สร้างโอกาสและมีที่ยืนให้กับทุกคนในสังคม ได้ดำเนินชีวิตที่ดีมีความสุข และอยู่ร่วมกันอย่างสมานฉันท์ ในขณะที่ระบบเศรษฐกิจของประเทศก็เจริญเติบโต อย่างต่อเนื่อง มีคุณภาพและมีเสถียรภาพ การกระจายความมั่งคั่งอย่างทั่วถึงและเป็นธรรม เป็นการเติบโต ที่เป็นมิตรกับสิ่งแวดล้อม รักษาความหลากหลายทางชีวภาพ ชุมชนวิถีชีวิต ค่านิยม ประเพณีและวัฒนธรรม

๒. ยึด “คนเป็นศูนย์กลางการพัฒนา” มุ่งสร้างคุณภาพชีวิตและสุขภาวะที่ดีสำหรับคนไทย พัฒนาคนให้มีความเป็นคนที่สมบูรณ์มีวินัย ใฝ่รู้ มีความรู้ มีทักษะ มีความคิดสร้างสรรค์ มีทัศนคติที่ดี รับผิดชอบต่อสังคมมีจริยธรรมและคุณธรรม พัฒนาคนทุกช่วงวัยและเตรียมความพร้อมเข้าสู่สังคมผู้สูงอายุ อย่างมีคุณภาพ รวมถึงการสร้างคนให้ใช้ประโยชน์และอยู่กับสิ่งแวดล้อมอย่างเกื้อกูล อนุรักษ์ฟื้นฟู ใช้ประโยชน์ ทรัพยากรธรรมชาติ และสิ่งแวดล้อมอย่างเหมาะสม

๓. ยึด “วิสัยทัศน์ภายใต้ยุทธศาสตร์ชาติ ๒๐ ปี” มาเป็นกรอบของวิสัยทัศน์ประเทศไทย ในแผนพัฒนาฯ ฉบับที่ ๑๒ วิสัยทัศน์ “ประเทศไทยมีความมั่นคง มั่งคั่ง ยั่งยืน เป็นประเทศพัฒนาแล้วด้วย การพัฒนาตามหลักปรัชญาของเศรษฐกิจพอเพียง” หรือเป็นคติพจน์ประจำชาติว่า “มั่นคง มั่งคั่ง ยั่งยืน” โดยที่วิสัยทัศน์ดังกล่าวสนองต่อผลประโยชน์แห่งชาติ ได้แก่ การมีเอกราช อธิปไตย และบูรณภาพ แห่งเขตอำนาจรัฐ การดำรงอยู่อย่างมั่นคงยั่งยืนของสถาบันหลักของชาติ การดำรงอยู่อย่างมั่นคงของชาติ และประชาชนจากภัยคุกคามทุกรูปแบบ การอยู่ร่วมกันในชาติอย่างสันติสุขเป็นปึกแผ่นมีความมั่นคงทางสังคม ท่ามกลางพหุสังคมและการมีเกียรติและศักดิ์ศรีของความเป็นมนุษย์ ความเจริญเติบโตของชาติ ความเป็นธรรม

และความอยู่ดีมีสุขของประชาชน ความยั่งยืนของฐานทรัพยากรธรรมชาติสิ่งแวดล้อม ความมั่นคงทางพลังงาน อาหารและน้ำ ความสามารถในการรักษาผลประโยชน์ของชาติภายใต้การเปลี่ยนแปลงของสภาวะแวดล้อม ระหว่างประเทศ และการอยู่ร่วมกันอย่างสันติประสานสอดคล้องกันด้านความมั่นคงในประชาคมอาเซียน และประชาคมโลกอย่างมีเกียรติและศักดิ์ศรีประเทศไทยไม่เป็นภาระของโลกและสามารถเกื้อกูลประเทศ ที่มีศักยภาพทางเศรษฐกิจดีกว่า

๔. ยึด “เป้าหมายอนาคตประเทศไทยปี ๒๕๗๙” ที่เป็นเป้าหมายในยุทธศาสตร์ชาติ ๒๐ ปี มาเป็นกรอบในการกำหนดเป้าหมายที่จะบรรลุใน ๕ ปีแรกและเป้าหมายในระดับย่อยลงมา โดยที่เป้าหมาย และตัวชี้วัดในด้านต่าง ๆ มีความสอดคล้องกับกรอบเป้าหมายที่ยั่งยืน (SDGs) ทั้งนี้ เป้าหมายประเทศไทย ในปี ๒๕๗๙ ซึ่งเป็นที่ยอมรับร่วมกันนั้นพิจารณาจากทั้งประเด็นหลักและลักษณะของการพัฒนา ลักษณะฐานการผลิตและบริการสำคัญของประเทศ ลักษณะของคนไทยและสังคมไทยที่พึงปรารถนา และกลุ่มเป้าหมายในสังคมไทย โดยกำหนดไว้ดังนี้ “เศรษฐกิจและสังคมไทยมีการพัฒนาอย่างมั่นคงและยั่งยืนบนฐานการพัฒนาที่ยั่งยืน สังคมไทยเป็นสังคมที่เป็นธรรมมีความเหลื่อมล้ำน้อย คนไทยเป็นมนุษย์ที่สมบูรณ์ เป็นพลเมืองที่มีวินัย ตีรู้อะไรและเรียนรู้ได้ด้วยตนเองตลอดชีวิต มีความรู้ มีทักษะและทัศนคติที่เป็นค่านิยมที่ดี มีสุขภาพร่างกายและจิตใจที่สมบูรณ์ มีความเจริญเติบโตทางจิตวิญญาณ มีจิตสาธารณะและทำประโยชน์ต่อส่วนรวม มีความเป็นพลเมืองไทย พลเมืองอาเซียน และพลเมืองโลก ประเทศไทยมีบทบาทที่สำคัญในเวทีนานาชาติ ระบบเศรษฐกิจตั้งอยู่บนฐานของการใช้นวัตกรรมนำดิจิทัล สามารถแข่งขันในการผลิตได้และค้าขายเป็น มีความเป็นสังคมประกอบการมีฐานการผลิตและบริการที่มีคุณภาพและรูปแบบที่โดดเด่นเป็นที่ต้องการในตลาดโลก เป็นฐานการผลิตและบริการที่สำคัญ เช่น การให้บริการคุณภาพทั้งด้านการเงิน ระบบโลจิสติกส์ บริการด้าน สุขภาพ และท่องเที่ยวคุณภาพ เป็นครัวโลกของอาหารคุณภาพและปลอดภัย เป็นฐานอุตสาหกรรมและบริการอัจฉริยะที่เป็นอุตสาหกรรมแห่งอนาคตที่ใช้นวัตกรรม ทูมนุชนัยที่ทักษะสูงและเทคโนโลยีอัจฉริยะ มาต่อยอดฐานการผลิตและบริการ ที่มีศักยภาพในปัจจุบันและพัฒนาฐานการผลิตและบริการใหม่ๆ เพื่อนำประเทศไทย ไปสู่การมีระบบเศรษฐกิจ สังคม และประชาชนที่มีความเป็นอัจฉริยะ”

๕. ยึด “หลักการเจริญเติบโตทางเศรษฐกิจที่ลดความเหลื่อมล้ำและขับเคลื่อนการเจริญเติบโตจากการเพิ่มผลิตภาพการผลิตบนฐานของการใช้ภูมิปัญญาและนวัตกรรม” แผนพัฒนา ฉบับที่ ๑๒ มุ่งเน้น การสร้างความเจริญเติบโตทางเศรษฐกิจที่มีความครอบคลุมทั่วถึงเพื่อเพิ่มขยายฐานกลุ่มประชากรชั้นกลางให้กว้างขึ้น โดยกำหนดเป้าหมายในการเพิ่มโอกาสทางเศรษฐกิจ โอกาสทางสังคม และรายได้ของกลุ่มประชากร รายได้ต่ำสุดร้อยละ ๔๐ ให้สูงขึ้น นอกจากนี้การเพิ่มผลิตภาพการผลิตบนฐานของการใช้ภูมิปัญญาและพัฒนา นวัตกรรมนับเป็นหัวใจสำคัญในการขับเคลื่อนการพัฒนาในระยะต่อไปสำหรับทุกภาคส่วนในสังคมไทย โดยที่เส้นทางการพัฒนาที่มุ่งสู่การเป็นประเทศที่พัฒนาแล้วนั้นกำหนดเป้าหมายทั้งในด้านรายได้ ความเป็นธรรม การลดความเหลื่อมล้ำและขยายฐานคนชั้นกลาง การสร้างสังคมที่มีคุณภาพ และมีธรรมาภิบาล และความเป็นมิตรต่อสิ่งแวดล้อม

๖. ยึด “หลักการนำไปสู่การปฏิบัติให้เกิดผลสัมฤทธิ์อย่างจริงจังใน ๕ ปีที่ต่อยอดไปสู่ ผลสัมฤทธิ์ที่เป็นเป้าหมายระยะยาว” จากการพัฒนาที่เป็นกลไกเชื่อมต่อในลำดับแรกที่จะกำกับและ ส่งต่อแนวทางการพัฒนาและเป้าหมายในยุทธศาสตร์ชาติ ๒๐ ปี ให้เกิดการปฏิบัติในทุกระดับและในแต่ละด้านอย่างสอดคล้องกัน แผนพัฒนาฯ ฉบับที่ ๑๒ จึงให้ความสำคัญกับการใช้กลไกประชารัฐที่เป็นการรวมพลังขับเคลื่อนจากทั้งภาครัฐ เอกชน และประชาชน และการกำหนดประเด็นบูรณาการของการพัฒนาที่มีลำดับความสำคัญสูง และได้กำหนดในระดับแผนงาน/โครงการสำคัญที่จะตอบสนองต่อเป้าหมายการพัฒนาได้อย่างแท้จริง รวมทั้งการกำหนดเป้าหมายและตัวชี้วัดที่มีความครอบคลุมหลากหลายมิติมากกว่าในแผนพัฒนาฯ ฉบับที่ผ่านๆ มาในการกำหนดเป้าหมายได้คำนึงถึงความสอดคล้องกับเป้าหมายระยะยาวของยุทธศาสตร์ชาติ และการเป็นกรอบกำกับเป้าหมายและตัวชี้วัดในระดับย่อยลงมาที่จะต้องถูกส่งต่อและกำกับให้สามารถดำเนินการให้เกิดขึ้นอย่างมีผลสัมฤทธิ์ภายใต้กรอบการจัดสรรงบประมาณ การติดตามและประเมินผล การใช้จ่ายเงินงบประมาณแผ่นดินและการติดตามประเมินผลการปฏิบัติราชการรวมทั้งพัฒนาระบบราชการที่ ๖ สอดคล้องเป็นสาระเดียวกันหรือเสริมหนุนซึ่งกันและกัน แผนพัฒนาฯ ฉบับที่ ๑๒ จึงกำหนดประเด็นบูรณาการ เพื่อการพัฒนาเพื่อเป็นแนวทางสำคัญประกอบการจัดสรรงบประมาณแผ่นดิน รวบรวมและกำหนดแผนงาน/ โครงการสำคัญในระดับปฏิบัติและกำหนดจุดเน้นในการพัฒนาเชิงพื้นที่ในระดับสาขาการผลิตและบริการ และจังหวัดที่เป็นจุดยุทธศาสตร์สำคัญในด้านต่าง ๆ

### วัตถุประสงค์และเป้าหมายการพัฒนาในช่วงแผนพัฒนาฯ ฉบับที่ ๑๒

#### วัตถุประสงค์

๑. เพื่อวางรากฐานให้คนไทยเป็นคนที่สมบูรณ์ มีคุณธรรมจริยธรรม มีระเบียบ วินัย ค่านิยมที่ดี มีจิตสาธารณะ และมีความสุข โดยมีสุขภาวะและสุขภาพที่ดี ครอบครัวอบอุ่น ตลอดจน เป็นคนเก่งที่มีทักษะความรู้ความสามารถและพัฒนาตนเองได้ต่อเนื่องตลอดชีวิต

๒. เพื่อให้คนไทยมีความมั่นคงทางเศรษฐกิจและสังคม ได้รับความเป็นธรรมใน การเข้าถึงทรัพยากรและบริการทางสังคมที่มีคุณภาพ ผู้ด้อยโอกาสได้รับการพัฒนาศักยภาพ รวมทั้งชุมชนมีความเข้มแข็งพึ่งพาตนเองได้

๓. เพื่อให้เศรษฐกิจเข้มแข็ง แข่งขันได้ มีเสถียรภาพ และมีความยั่งยืน สร้างความเข้มแข็งของฐานการผลิตและบริการเดิมและขยายฐานใหม่โดยการใช้นวัตกรรมที่เข้มข้นมากขึ้น สร้างความเข้มแข็งของเศรษฐกิจฐานราก และสร้างความมั่นคงทางพลังงาน อาหาร และน้ำ

๔. เพื่อรักษาและฟื้นฟูทรัพยากรธรรมชาติและคุณภาพสิ่งแวดล้อมให้สามารถ สนับสนุน การเติบโตที่เป็นมิตรกับสิ่งแวดล้อมและการมีคุณภาพชีวิตที่ดีของประชาชน

๕. เพื่อให้การบริหารราชการแผ่นดินมีประสิทธิภาพ โปร่งใส ทันสมัย และมีการทำงานเชิงบูรณาการของภาคีการพัฒนา

๖. เพื่อให้มีการกระจายความเจริญไปสู่ภูมิภาค โดยการพัฒนาภาคและเมือง เพื่อรองรับ การพัฒนายกระดับฐานการผลิตและบริการเดิมและขยายฐานการผลิตและบริการใหม่

๗. เพื่อผลักดันให้ประเทศไทยมีความเชื่อมโยงกับประเทศต่างๆ ทั้งในระดับ อนุภูมิภาค ภูมิภาค และนานาชาติได้อย่างสมบูรณ์และมีประสิทธิภาพ รวมทั้งให้ประเทศไทยมีบทบาทนำและ สร้างสรรค์ ในด้านการค้า การบริการ และการลงทุนภายใต้กรอบความร่วมมือต่างๆ ทั้งในระดับอนุภูมิภาค ภูมิภาค และโลก

## เป้าหมายรวม

เพื่อให้เป็นไปตามวัตถุประสงค์ดังกล่าว ได้กำหนดเป้าหมายรวมการพัฒนาของ แผนพัฒนาฯ ฉบับที่ ๑๒ ประกอบด้วย

**๑. คนไทยมีคุณ** ลักษณะเป็นคนไทยที่สมบูรณ์ มีวินัย มีทัศนคติและ พฤติกรรมตามบรรทัด ฐานที่ดีของสังคม มีความเป็นพลเมืองตื่นรู้ มีความสามารถในการปรับตัวได้อย่างรู้ เท่าทันสถานการณ์ มีความรับผิดชอบและทำประโยชน์ต่อส่วนรวม มีสุขภาพกายและใจที่ดี มีความเจริญ งามงามทางจิตวิญญาณ มีวิถีชีวิตที่พอเพียง และมีความเป็นไทย

**๒. ความเหลื่อมล้ำทางด้านรายได้และความยากจนลดลง เศรษฐกิจฐานราก** มีความเข้มแข็ง ประชาชนทุกคนมีโอกาสในการเข้าถึงทรัพยากร การประกอบอาชีพ และบริการทางสังคม ที่มีคุณภาพอย่างทั่วถึงและเป็นธรรม กลุ่มที่มีรายได้ต่ำสุดร้อยละ ๔๐ มีรายได้เพิ่มขึ้นอย่างน้อยร้อยละ ๑๕

**๓. ระบบเศรษฐกิจมีความเข้มแข็งและแข่งขันได้** โครงสร้างเศรษฐกิจปรับสู่ เศรษฐกิจฐาน บริการและดิจิทัล มีผู้ประกอบการรุ่นใหม่และเป็นสังคมผู้ประกอบการ ผู้ประกอบการขนาด กลางและขนาด เล็กที่เข้มแข็งสามารถใช้นวัตกรรมและเทคโนโลยีดิจิทัลในการสร้างสรรค์คุณค่าสินค้าและ บริการ มีระบบ การผลิตและให้บริการจากฐานรายได้เดิมที่มีมูลค่าเพิ่มสูงขึ้น และมีการลงทุนในการผลิตและบริการ ฐานความรู้ขั้นสูงใหม่ๆ ที่เป็นมิตรกับสิ่งแวดล้อมและชุมชน รวมทั้งกระจายฐานการผลิตและการ ให้บริการ สู่ภูมิภาคเพื่อลดความเหลื่อมล้ำ โดยเศรษฐกิจไทยมีเสถียรภาพและมีอัตราการขยายตัวเฉลี่ยร้อยละ ๕ ต่อปี และมีปัจจัยสนับสนุน อาทิ ระบบโลจิสติกส์ พลังงาน และการลงทุนวิจัยและพัฒนาที่เอื้อต่อการ ขยายตัวของ ภาคการผลิตและบริการ

**๔. ทูทางธรรมชาติและคุณภาพสิ่งแวดล้อมสามารถสนับสนุนการเติบโตที่ เป็นมิตรกับ สิ่งแวดล้อม** มีความมั่นคงทางอาหาร พลังงาน และน้ำ โดยเพิ่มพื้นที่ป่าไม้ให้ได้ร้อยละ ๔๐ ของพื้นที่ประเทศ เพื่อรักษาความสมดุลของระบบนิเวศ ลดการปล่อยก๊าซเรือนกระจกในภาคพลังงานและขนส่งไม่น้อยกว่า ร้อยละ ๗ ภายในปี ๒๕๖๓ เทียบกับการปล่อยในกรณีปกติ มีปริมาณหรือสัดส่วนของขยะมูลฝอย ที่ได้รับการจัดการอย่างถูกหลักสุขาภิบาลเพิ่มขึ้น และรักษาคุณภาพน้ำและคุณภาพอากาศในพื้นที่วิกฤต ให้อยู่ในเกณฑ์มาตรฐาน

๕. มีความมั่นคงในเอกราชและอธิปไตย สังคมปลอดภัย สามัคคี สร้างภาพลักษณ์ดี และเพิ่มความเชื่อมั่นของนานาชาติต่อประเทศไทย ความขัดแย้งทางอุดมการณ์และ ความคิดในสังคมลดลง ปัญหาอาชญากรรมลดลง ปริมาณความสูญเสียจากภัยโจรสลัดและการลักลอบขนส่ง สินค้าและค่านุญษ์ลดลง มีความพร้อมที่ปกป้องประชาชนจากการก่อการร้ายและภัยพิบัติทางธรรมชาติ ประเทศไทยมีส่วนร่วมในการกำหนดบรรทัดฐานระหว่างประเทศ เกิดความเชื่อมโยงการขนส่ง โลจิสติกส์ ห่วงโซ่มูลค่า เป็นหุ้นส่วนการพัฒนาที่สำคัญในอนุภูมิภาค ภูมิภาค และโลก และอัตราการเติบโตของมูลค่า การลงทุนและการส่งออกของไทยในอนุภูมิภาค ภูมิภาค และอาเซียนสูงขึ้น

๖. มีระบบบริหารจัดการภาครัฐที่มีประสิทธิภาพ ทันสมัย โปร่งใส ตรวจสอบได้ กระจายอำนาจและมีส่วนร่วมจากประชาชน บทบาทภาครัฐในการให้บริการซึ่งภาคเอกชน ดำเนินการแทนได้ดีกว่า ลดลง เพิ่มการใช้ระบบดิจิทัลในการให้บริการ ปัญหาคอร์รัปชันลดลง และการบริหาร จัดการขององค์กรปกครองส่วนท้องถิ่นมีอิสระมากขึ้น โดยอันดับประสิทธิภาพภาครัฐที่จัดทำโดยสถาบัน การจัดการนานาชาติ และอันดับความยากง่ายในการดำเนินธุรกิจในประเทศดีขึ้น การใช้จ่ายภาครัฐและระบบ งบประมาณมีประสิทธิภาพสูง ฐานภาษีกว้างขึ้น และดัชนีการรับรู้การทุจริตดีขึ้น รวมถึงมีบุคลากรภาครัฐที่มี ความรู้ ความสามารถและปรับตัวได้ทันกับยุคดิจิทัลเพิ่มขึ้น

### ยุทธศาสตร์และแนวทางการพัฒนาสำคัญ

ยุทธศาสตร์และแนวทางการพัฒนาในแผนพัฒนาเศรษฐกิจและสังคม ฉบับที่ ๑๒ ถูกกำหนดจากยุทธศาสตร์ทั้ง ๖ ด้านภายใต้ยุทธศาสตร์ชาติ ๒๐ ปี และกำหนดเป็นแนวทางในรายละเอียดที่แสดงให้เห็นถึงความสอดคล้องและการตอบสนองต่อเป้าหมายที่ต้องบรรลุในระยะ ๕ ปี ที่จะเป็นการวางพื้นฐานที่สามารถสานต่อการพัฒนาในประเด็นสำคัญของประเทศในระยะต่อไปที่สนับสนุนเป้าหมาย การพัฒนาให้เกิดความมั่นคง มั่งคั่ง และยั่งยืน โดยใช้หลักของปรัชญาของเศรษฐกิจพอเพียงนำทาง ทั้งนี้ ภายใต้ยุทธศาสตร์ทั้ง ๑๐ ในแผนพัฒนาฯ ฉบับที่ ๑๒ ได้กำหนดแนวทางการพัฒนาครอบคลุมรายละเอียดที่ตอบสนองต่อจุดเน้นประเด็นหลักของการพัฒนาในระยะ ๕ ปีและมุ่งต่อยอดผลสัมฤทธิ์ในแผนพัฒนาฯ ฉบับต่อๆ ไป โดยจะต้องต่อยอด ให้เกิดความต่อเนื่องของการขับเคลื่อนการพัฒนาปัจจัยพื้นฐานและการแก้ปัญหาสำคัญที่เป็นรากเหง้าของปัญหาต่าง ๆ และประเด็นปฏิรูปประเทศให้ลุล่วง รวมทั้งประเด็นร่วมที่มีความเชื่อมโยงกับหลากหลายประเด็นการพัฒนาที่จะนำไปสู่การพัฒนาที่ยั่งยืนต่อเนื่องกันไปตลอด ๒๐ ปี

ยุทธศาสตร์ที่กำหนดในแผนพัฒนาฯ ฉบับที่ ๑๒ มีจำนวน ๑๐ ยุทธศาสตร์ซึ่งมีรายละเอียดมากกว่าในยุทธศาสตร์ชาติ ๒๐ ปี ทั้งนี้ส่วนหนึ่งเป็นเพราะภายใต้สถานการณ์ที่มีการเปลี่ยนแปลงอย่างต่อเนื่องนั้นเป็นการยากในการกำหนดยุทธศาสตร์และแนวทางการพัฒนาให้มีรายละเอียดที่ชัดเจนในแผนพัฒนาระยะยาว เพราะยุทธศาสตร์และแนวทางการพัฒนาจำเป็นต้องมีการกำหนดและปรับปรุงสอดคล้องกับเงื่อนไข

และปัจจัยแวดล้อมในช่วงเวลานั้น ๆ จึงจะสามารถนำไปปฏิบัติได้อย่างมีประสิทธิภาพ ด้วยเหตุดังกล่าว ยุทธศาสตร์ชาติจึงเป็นการกำหนดกรอบที่เป็นประเด็นหลักของการพัฒนาประเทศ ที่ครอบคลุมมิติต่าง ๆ ซึ่งสะท้อนทั้งใน เรื่องการพัฒนารฐานการผลิตและบริการ การพัฒนากลุ่มเป้าหมาย และการพัฒนา ในเรื่องกลไกและกฎระเบียบ รวมทั้งการพัฒนาทุนมนุษย์ ภายใต้การกำหนดและการยึดหลักการสำคัญของการพัฒนา

ดังนั้น ยุทธศาสตร์การพัฒนาในแผนพัฒนาฯ ฉบับที่ ๑๒ จึงประกอบด้วยยุทธศาสตร์ชาติ ทั้ง ๖ ยุทธศาสตร์ ได้แก่ (๑) ยุทธศาสตร์การเสริมสร้างและพัฒนาศักยภาพทุนมนุษย์ (๒) ยุทธศาสตร์ การสร้างความเป็นธรรมลดและความเหลื่อมล้ำในสังคม (๓) ยุทธศาสตร์การสร้างการแข่งขันทางเศรษฐกิจ และแข่งขันได้อย่างยั่งยืน (๔) ยุทธศาสตร์การเติบโตที่เป็นมิตรกับสิ่งแวดล้อมเพื่อการพัฒนาอย่างยั่งยืน (๕) ยุทธศาสตร์การเสริมสร้างความมั่นคงแห่งชาติเพื่อการพัฒนาประเทศสู่ความมั่งคั่งและยั่งยืน และ (๖) ยุทธศาสตร์การบริหารจัดการในภาครัฐ การป้องกันการทุจริตประพฤติมิชอบและธรรมาภิบาล ในสังคมไทย และประกอบกับอีก ๔ ยุทธศาสตร์ที่มุ่งเน้นการพัฒนาพื้นฐานเชิงยุทธศาสตร์และกลไกสนับสนุน ให้การดำเนินยุทธศาสตร์ทั้ง ๖ ด้านให้สัมฤทธิ์ผล ประกอบด้วย (๗) ยุทธศาสตร์การพัฒนาโครงสร้างพื้นฐาน และระบบโลจิสติกส์ (๘) ยุทธศาสตร์การพัฒนาวิทยาศาสตร์ เทคโนโลยี วิจัย และนวัตกรรม (๙) ยุทธศาสตร์ การพัฒนาภาค เมือง และพื้นที่เศรษฐกิจ และ (๑๐) ยุทธศาสตร์ความร่วมมือระหว่างประเทศเพื่อการพัฒนา

### ยุทธศาสตร์การพัฒนาประเทศ

ยุทธศาสตร์ในแผนพัฒนาฯ ฉบับที่ ๑๒ มีทั้งหมด ๑๐ ยุทธศาสตร์ โดยมี ๖ ยุทธศาสตร์ตามกรอบ ยุทธศาสตร์ชาติ ๒๐ ปี และอีก ๔ ยุทธศาสตร์ที่เป็นปัจจัยสนับสนุน ดังนี้

๑. การเสริมสร้างและพัฒนาศักยภาพทุนมนุษย์ ของประเทศไทยยังมีปัญหา ในด้านคุณภาพคนในแต่ละช่วงวัย โดยผลลัพธ์ทางการศึกษาของเด็กวัยเรียนค่อนข้างต่ำ การพัฒนาความรู้และ ทักษะของแรงงานไม่ตรงกับตลาดงาน ในขณะที่คนไทยจำนวนไม่น้อยยังไม่สามารถคัดกรองและเลือกรับ วัฒนธรรมได้อย่างเหมาะสม ซึ่งส่งผลกระทบต่อวิกฤตค่านิยม ทศนคติ และพฤติกรรมในการดำเนินชีวิต การพัฒนา ระยะต่อไปจึงต้องให้ความสำคัญกับการวางรากฐานการพัฒนาคนให้มีความสมบูรณ์ เพื่อให้คนไทยมีทัศนคติ และพฤติกรรมตามบรรทัดฐานที่ดีของสังคม ได้รับการศึกษาที่มีคุณภาพสูงตามมาตรฐานสากล และสามารถ เรียนรู้ด้วยตนเองอย่างต่อเนื่อง มีสุขภาวะที่ดีขึ้น คนทุกช่วงวัยมีทักษะ ความรู้ และความสามารถเพิ่มขึ้น รวมทั้งสถาบันทางสังคมมีความเข้มแข็งและมีส่วนร่วมในการพัฒนาประเทศเพิ่มขึ้น

แนวทางการพัฒนาที่สำคัญ ประกอบด้วย (๑) ปรับเปลี่ยนค่านิยมคนไทยให้มีคุณธรรม จริยธรรม มีวินัย จิตสาธารณะ และพฤติกรรมที่พึงประสงค์ อาทิ ส่งเสริมให้มีกิจกรรมการเรียนการสอน ทั้งใน และนอกห้องเรียนที่สอดแทรกคุณธรรม จริยธรรม ความมีระเบียบวินัย และจิตสาธารณะ (๒) พัฒนา ศักยภาพ คนให้มีทักษะ ความรู้ และความสามารถในการดำรงชีวิตอย่างมีคุณค่า อาทิ ส่งเสริมเด็กปฐมวัย ให้มีการพัฒนาทักษะทางสมองและทางสังคมที่เหมาะสม เด็กวัยเรียนและวัยรุ่นมีทักษะการคิดวิเคราะห์ อย่างเป็นระบบ

(๓) ยกระดับคุณภาพการศึกษาและการเรียนรู้ตลอดชีวิต อาทิ ปรับระบบบริหารจัดการสถานศึกษาขนาดเล็ก ให้มีการจัดทรัพยากรร่วมกันให้มีขนาดและจำนวนที่เหมาะสม ปรับปรุงแหล่งเรียนรู้ในชุมชน ให้เป็นแหล่ง เรียนรู้เชิงสร้างสรรค์และมีชีวิต (๔) ลดปัจจัยเสี่ยงด้านสุขภาพและให้ทุกภาคส่วนคำนึงถึง ผลกระทบต่อสุขภาพ อาทิ ส่งเสริมให้มีกิจกรรมทางสุขภาพและโภชนาการที่เหมาะสมกับวัย ปรับปรุง มาตรการทางกฎหมายและภาษีในการควบคุมผลิตภัณฑ์ที่ส่งผลเสียต่อสุขภาพ (๕) เพิ่มประสิทธิภาพ การบริหารจัดการระบบสุขภาพ ภาครัฐและปรับระบบการเงินการคลังด้านสุขภาพ อาทิ ปรับระบบบริหาร จัดการทรัพยากรร่วมกันระหว่าง สถานพยาบาลทุกสังกัดในเขตพื้นที่สุขภาพ (๖) พัฒนาระบบการดูแลและ สร้างสภาพแวดล้อมที่เหมาะสมกับ สังคมสูงวัย อาทิ ผลักดันให้มีกฎหมายการดูแลผู้สูงอายุระยะยาว และ (๗) ผลักดันให้สถาบันทางสังคมมีส่วนร่วม ร่วมพัฒนาประเทศอย่างเข้มแข็ง อาทิ กำหนดมาตรการดูแลครอบครัว ที่เปราะบาง และส่งเสริม สถาบันการศึกษาให้เป็นแหล่งบริการความรู้ทางวิชาการที่ทุกคนเข้าถึงได้

**๒. ยุทธศาสตร์การสร้างความเป็นธรรมและลดความเหลื่อมล้ำในสังคม** การพัฒนา ในช่วงที่ผ่านมาทำให้สังคมไทยก้าวหน้าไปหลายด้าน แต่การแก้ปัญหาความเหลื่อมล้ำและสร้างความเป็นธรรม ในสังคมไทยมีความคืบหน้าช้า ทั้งเรื่องความแตกต่างของรายได้ระหว่างกลุ่มประชากร ความแตกต่างของ คุณภาพการบริการภาครัฐ รวมทั้งข้อจำกัดในการเข้าถึงกระบวนการยุติธรรมและเทคโนโลยี ของกลุ่มผู้ด้อยโอกาสและกลุ่มที่อยู่ในพื้นที่ห่างไกล ดังนั้น การพัฒนาในระยะต่อไป จึงจำเป็นต้องมุ่งลดปัญหา ความเหลื่อมล้ำด้านรายได้ของกลุ่มคนที่มีฐานะทางเศรษฐกิจสังคมที่แตกต่างกัน แก้ไขปัญหาความยากจน เพิ่มโอกาสการเข้าถึงบริการพื้นฐานทางสังคมของภาครัฐ รวมทั้งเพิ่มศักยภาพชุมชนและเศรษฐกิจฐานราก ให้มีความเข้มแข็ง เพื่อให้ชุมชนพึ่งพาตนเองและได้รับส่วนแบ่งผลประโยชน์ทางเศรษฐกิจมากขึ้น

แนวทางการพัฒนาสำคัญ ประกอบด้วย (๑) การเพิ่มโอกาสให้กับกลุ่มเป้าหมาย ประชากร ร้อยละ ๔๐ ที่มีรายได้ต่ำสุดสามารถเข้าถึงบริการที่มีคุณภาพของรัฐและมีอาชีพ อาทิ ขยายโอกาส การเข้าถึง การศึกษาที่มีคุณภาพให้แก่เด็กและเยาวชนที่ด้อยโอกาสทางการศึกษาอย่างต่อเนื่อง โดยให้การดูแล นักเรียน ที่ครอบคลุมตั้งแต่การสร้างรายได้ของครัวเรือน สนับสนุนค่าเดินทางไปยังสถานศึกษา ให้ทุนการศึกษา ต่อระดับสูง (๒) การกระจายการให้บริการภาครัฐทั้งด้านการศึกษา สาธารณสุข และสวัสดิการที่มีคุณภาพ ให้ครอบคลุมและทั่วถึง อาทิ บริหารจัดการการให้บริการสาธารณสุขที่มีคุณภาพให้ครอบคลุมทุกพื้นที่ ผ่านการพัฒนาระบบส่งต่อผู้ป่วยทั้งในระดับจังหวัด ภาค และระดับประเทศให้มีประสิทธิภาพมากขึ้น และ (๓) เสริมสร้างศักยภาพชุมชนการพัฒนาเศรษฐกิจชุมชนและการสร้างความเข้มแข็งการเงินฐานราก ตามหลักปรัชญาของเศรษฐกิจพอเพียง เพื่อให้ชุมชนสามารถพึ่งพาตนเองได้ มีสิทธิในการจัดการทุนที่ดินและ ทรัพยากร ภายในชุมชน อาทิ สนับสนุนการให้ความรู้ในการบริหารจัดการทางการเงินแก่ชุมชนและครัวเรือน การปรับองค์กรการเงินของชุมชนให้ทำหน้าที่เป็นสถาบันการเงินในระดับหมู่บ้าน/ตำบลที่ทำหน้าที่ ทั้งการให้กู้ยืมและการออม และจัดตั้งโครงข่ายการเงินฐานรากโดยมีธนาคารออมสินและธนาคาร เพื่อการเกษตรและสหกรณ์เป็นแม่ข่าย

๓. ยุทธศาสตร์การสร้างการแข่งขันทางเศรษฐกิจและแข่งขันได้อย่างยั่งยืน เศรษฐกิจไทยขยายตัวต่ำกว่าศักยภาพอย่างต่อเนื่องเป็นเวลาหลายปี ทั้งจากผลกระทบของเศรษฐกิจโลกซบเซา และข้อจำกัดภายในประเทศเองที่เป็นอุปสรรคต่อการเพิ่มผลิตภาพและขีดความสามารถในการแข่งขัน รวมทั้งฐานเศรษฐกิจภายในประเทศขยายตัวช้า

การพัฒนา ๕ ปีต่อจากนี้ไป จึงเน้นให้เศรษฐกิจเติบโตได้ตามศักยภาพและมีเสถียรภาพภาคส่งออกมีการพัฒนาจนสามารถขยายตัวและเป็นกลไกสำคัญในการขับเคลื่อนเศรษฐกิจไทย ผลิตภาพการผลิตของประเทศเพิ่มขึ้น การลงทุนภาครัฐและเอกชนมีการขยายตัวอย่างต่อเนื่องและมาจากความร่วมมือกันมากขึ้น ประชาชนและผู้ประกอบการเข้าสู่ระบบภาษีมากขึ้น และประเทศไทยมีขีดความสามารถในการแข่งขัน ทางเศรษฐกิจสูงขึ้น นอกจากนี้ ยังเน้นให้เศรษฐกิจรายสาขามีการเติบโตอย่างเข้มแข็งภาคการเกษตรเน้น เกษตรกรรมยั่งยืนและให้เกษตรกรมีรายได้เพิ่มขึ้น มีการพัฒนาเมืองอุตสาหกรรมนิเวศการท่องเที่ยวสามารถ ท รายได้และแข่งขันได้มากขึ้น วิสาหกิจขนาดกลางและขนาดย่อมมีบทบาทต่อระบบเศรษฐกิจมากขึ้น ภาคการเงินมีประสิทธิภาพเพิ่มขึ้น

โดยมีแนวทางการพัฒนาที่สำคัญ ประกอบด้วย (๑) การบริหารจัดการเศรษฐกิจ ส่วนรวม ทั้งในด้านการคลัง อาทิ เพิ่มประสิทธิภาพการจัดแผนงานโครงการ การจัดสรรงบประมาณ การ บริหาร และการตรวจสอบกระบวนการงบประมาณ และด้านการเงิน อาทิ เพิ่มประสิทธิภาพของระบบการเงิน และสถาบันการเงินทั้งในตลาดเงินและตลาดทุนให้สามารถสนับสนุนการขยายตัวทางเศรษฐกิจ และ (๒) การเสริมสร้างและพัฒนาขีดความสามารถในการแข่งขันของภาคการผลิตและบริการ มุ่งเน้นการสร้าง ความ เชื่อมโยงของห่วงโซ่มูลค่าระหว่างภาคเกษตร อุตสาหกรรม บริการ และการค้าการลงทุน เพื่อยกระดับ ศักยภาพในการแข่งขันของประเทศ โดยยกระดับการผลิตสินค้าเกษตรและอาหารเข้าสู่ระบบมาตรฐาน ต่อยอดความเข้มแข็งของอุตสาหกรรมที่มีศักยภาพปัจจุบันเพื่อยกระดับไปสู่อุตสาหกรรมที่ใช้เทคโนโลยีขั้นสูง วางอนาคตรากฐานการพัฒนาอุตสาหกรรม เสริมสร้างขีดความสามารถการแข่งขันในเชิงธุรกิจของภาคบริการ ปรับปรุงแก้ไขกฎหมายและกฎระเบียบเพื่อส่งเสริมการค้าที่เป็นธรรมและอำนวยความสะดวกด้านการค้า การลงทุน

๔. ยุทธศาสตร์การเติบโตที่เป็นมิตรกับสิ่งแวดล้อมเพื่อการพัฒนาที่ยั่งยืน ปัจจุบันสภาพ ทรัพยากรธรรมชาติและสิ่งแวดล้อมกำลังเป็นจุดอ่อนสำคัญต่อการรักษาฐานการผลิตและการให้บริการ รวมทั้งการดำรงชีวิตของคนไทย ซึ่งปัญหาดังกล่าวเกิดจากการลดลงของพื้นที่ป่าไม้ ทรัพยากรดินเสื่อมโทรม ความหลากหลายทางชีวภาพถูกคุกคาม ความเสี่ยงในการขาดแคลนทรัพยากรน้ำในอนาคต ปัญหาสิ่งแวดล้อมเพิ่ม สูงขึ้นตามการขยายตัวของเศรษฐกิจและชุมชนเมือง การเปลี่ยนแปลงสภาพภูมิอากาศ และภัยพิบัติทาง ธรรมชาติมีความผันผวนและรุนแรงมากขึ้น และข้อถกเถียงระหว่างประเทศเกี่ยวกับการเปลี่ยนแปลงสภาพ ภูมิอากาศทวีความเข้มข้น ซึ่งจะส่งผลต่อแนวทางการพัฒนาประเทศในอนาคต

ดังนั้น การพัฒนาในระยะต่อไปจึงมุ่งเน้นการรักษาและฟื้นฟูฐานทรัพยากรธรรมชาติ การสร้างความมั่นคงด้านน้ำ และการบริหารจัดการทรัพยากรน้ำให้มีประสิทธิภาพ การสร้างคุณภาพสิ่งแวดล้อมที่ดี สดมลพิษ และลดผลกระทบต่อสุขภาพของประชาชนและระบบนิเวศ การเพิ่มประสิทธิภาพ การลดก๊าซเรือนกระจกและขีดความสามารถในการปรับตัวต่อการเปลี่ยนแปลงสภาพภูมิอากาศ และการเพิ่มประสิทธิภาพการบริหารจัดการเพื่อลดความเสี่ยงจากภัยพิบัติ และลดความสูญเสียในชีวิตและทรัพย์สินที่เกิดจากสาธารณภัย

**๕. ยุทธศาสตร์การเสริมสร้างความมั่นคงแห่งชาติเพื่อการพัฒนาประเทศสู่ความมั่งคั่งและยั่งยืน** กระแสโลกาภิวัตน์และความก้าวหน้าทางเทคโนโลยีในปัจจุบัน มีแนวโน้มส่งผลกระทบต่อความมั่นคงและเสถียรภาพของประเทศไทยในหลายมิติ ทั้งภัยคุกคามภายนอก ในเรื่องการขยายอิทธิพลและการเพิ่ม บทบาทของประเทมหาอำนาจในภูมิภาคต่างๆ ของโลก อาชญากรรมข้ามชาติ และการก่อการร้าย และภัยคุกคามภายในประเทศ ได้แก่ ความเห็นต่างทางความคิดและอุดมการณ์ของคนในชาติการสร้างสถานการณ์ใน จังหวัดชายแดนภาคใต้ และการคุกคามทางเศรษฐกิจ โดยอาชญากรรมคอมพิวเตอร์

ดังนั้น การพัฒนาใน ระยะต่อไป จึงเน้นในเรื่องการปกป้องและเชิดชูสถาบันพระมหากษัตริย์ให้เป็นสถาบันหลักของประเทศ สังคมมีความสมานฉันท์ ประชาชนมีส่วนร่วมป้องกันแก้ไขปัญหาความมั่นคง ประชาชนในจังหวัดชายแดนภาคใต้มีความปลอดภัยในชีวิตและทรัพย์สิน มีโอกาสในการศึกษาและการประกอบอาชีพที่สร้างรายได้เพิ่มขึ้น ประเทศไทยมีความสัมพันธ์และความร่วมมือด้านความมั่นคงกับนานาประเทศในการป้องกันภัยคุกคามในรูปแบบต่างๆ ควบคู่ไปกับการรักษาผลประโยชน์ของชาติมีความพร้อมต่อการรับมือภัยคุกคามทั้งภัยคุกคามทางทหารและภัยคุกคามอื่นๆ และแผนงานด้านความมั่นคงมี การบูรณาการสอดคล้องกับนโยบายการพัฒนาเศรษฐกิจ สังคม ทรัพยากรธรรมชาติและสิ่งแวดล้อม

แนวทางการพัฒนาสำคัญ ประกอบด้วย (๑) การรักษาความมั่นคงภายใน เพื่อให้เกิดความสงบในสังคมและธำรงไว้ซึ่งสถาบันหลักของชาติ (๒) การพัฒนาเสริมสร้างศักยภาพการป้องกันประเทศ เพื่อเตรียมความพร้อมในการรับมือภัยคุกคามทั้งการทหารและภัยคุกคามอื่นๆ (๓) การส่งเสริมความร่วมมือกับต่างประเทศด้านความมั่นคง เพื่อบูรณาการความร่วมมือกับมิตรประเทศเพื่อผลประโยชน์ทางเศรษฐกิจ สังคม และการป้องกันภัยคุกคามข้ามชาติ (๔) การรักษาความมั่นคงและผลประโยชน์ของชาติทางทะเล เพื่อคงไว้ซึ่ง อำนาจอธิปไตย และสิทธิอธิปไตยในเขตทะเล และ (๕) การบริหารจัดการความมั่นคงเพื่อการพัฒนา เพื่อให้เกิดความสอดคล้องกันระหว่างแผนงานที่เกี่ยวข้องกับความมั่นคงการพัฒนาภายใต้การมีส่วนร่วมของภาคประชาชน

๖. ยุทธศาสตร์การบริหารจัดการในภาครัฐ การป้องกันการทุจริตประพหุติมิชอบ และธรรมาภิบาลในสังคมไทย ระบบการบริหารจัดการในภาครัฐที่ขาดประสิทธิภาพเป็นอุปสรรคที่สำคัญต่อการพัฒนาประเทศมาอย่างต่อเนื่อง ทั้งการให้บริการประชาชนยังไม่ได้มาตรฐานสากล การบังคับใช้กฎหมายที่ขาดประสิทธิภาพ การบริหารจัดการและการให้บริการของท้องถิ่นขาดความโปร่งใส ระบบและกระบวนการ ยุติธรรมไม่สามารถอำนวยความสะดวกได้อย่างเสมอภาคและเป็นธรรม รวมทั้งการทุจริตประพหุติมิชอบใน สังคมไทย

การพัฒนาในระยะต่อไปจึงต้องเร่งปฏิรูปการบริหารจัดการภาครัฐให้เกิดผลสัมฤทธิ์อย่างจริงจัง โดยมุ่งเน้นในเรื่องการลดสัดส่วนค่าใช้จ่ายด้านบุคลากร และเพิ่มประสิทธิภาพการบริหารจัดการ และการให้บริการของภาครัฐ รวมทั้งประสิทธิภาพการประกอบธุรกิจของประเทศ การเพิ่มประสิทธิภาพการบริหารจัดการที่ดีขององค์กรปกครองส่วนท้องถิ่น การปรับคะแนนดัชนีการรับรู้การทุจริตให้อยู่ในระดับที่ดีขึ้น และการลดจำนวนการดำเนินคดีกับผู้ได้กระทำความผิด

แนวทางการพัฒนาสำคัญ ประกอบด้วย (๑) ปรับปรุงโครงสร้างหน่วยงาน บทบาท ภารกิจ และคุณภาพบุคลากรภาครัฐ ให้มีความโปร่งใส ทันสมัย คล่องตัว มีขนาดที่เหมาะสม เกิดความคุ้มค่า (๒) ปรับปรุงกระบวนการงบประมาณ และสร้างกลไกในการติดตามตรวจสอบการเงินการคลังภาครัฐ เพื่อให้การจัดสรรและการใช้จ่ายมีประสิทธิภาพ (๓) เพิ่มประสิทธิภาพและยกระดับการให้บริการสาธารณะ ให้ได้มาตรฐานสากล เพื่อให้ประชาชนและภาคธุรกิจได้รับบริการที่มีคุณภาพ ได้มาตรฐาน และอำนวยความสะดวกตรงตามความต้องการ (๔) เพิ่มประสิทธิภาพการบริหารจัดการให้แก่องค์กรปกครองส่วนท้องถิ่น เพื่อให้ ประชาชนได้รับการบริการอย่างมีประสิทธิภาพและทั่วถึง (๕) ป้องกันและปราบปรามการทุจริตและประพหุติมิชอบ เพื่อให้สังคมไทยมีวินัย โปร่งใส และยุติธรรม และ (๖) ปฏิรูปกฎหมายและกระบวนการยุติธรรมให้มีความทันสมัย เป็นธรรม และสอดคล้องกับข้อบังคับสากลหรือข้อตกลงระหว่างประเทศ

๗. ยุทธศาสตร์การพัฒนาโครงสร้างพื้นฐานและระบบโลจิสติกส์ ที่ผ่านมาการพัฒนาโครงสร้างพื้นฐานและระบบโลจิสติกส์ของประเทศประสบปัญหาด้านความต่อเนื่องในการดำเนินการ และปัญหาเชิงปริมาณ คุณภาพ และการบริหารจัดการการให้บริการที่สอดคล้องกับมาตรฐานสากล ทำให้มีข้อจำกัดในการสนับสนุนการพัฒนาประเทศให้มีประสิทธิภาพ

การพัฒนาในระยะต่อไปจึงมุ่งเน้นในเรื่องการลดความเข้มของการใช้พลังงานและลดต้นทุนโลจิสติกส์ของประเทศ การพัฒนาระบบขนส่งทางรางและทางน้ำ เพิ่มปริมาณการเดินทางด้วยระบบขนส่งสาธารณะในเขตเมือง และขยายขีดความสามารถในการรองรับปริมาณผู้โดยสารของท่าอากาศยาน ในกรุงเทพมหานครและท่าอากาศยานในภูมิภาค การเพิ่มความสามารถในการแข่งขันด้านโลจิสติกส์ และการอำนวยความสะดวกทางการค้า การพัฒนาด้านพลังงานเพื่อเพิ่มสัดส่วนการใช้พลังงานทดแทนต่อปริมาณการใช้พลังงานขั้นสุดท้าย และลดการพึ่งพาทักษะธรรมชาติในการผลิตไฟฟ้า การพัฒนาเศรษฐกิจดิจิทัล และการพัฒนาด้านสาธารณสุข (น้ำประปา)

แนวทางการพัฒนาสำคัญ ประกอบด้วย (๑) การพัฒนาโครงสร้างพื้นฐานด้านขนส่ง อาทิ พัฒนาระบบรถไฟให้เป็นโครงข่ายหลักในการเดินทางและขนส่งของประเทศ พัฒนาโครงข่ายถนน พัฒนา ระบบขนส่งทางอากาศ และพัฒนาระบบขนส่งทางน้ำ (๒) การสนับสนุนการพัฒนาระบบขนส่ง อาทิ การพัฒนาอุตสาหกรรมต่อเนื่องที่เกิดจากการลงทุนด้านโครงสร้างพื้นฐาน และพัฒนาการบริหารจัดการ ในสาขาขนส่ง (๓) พัฒนาระบบโลจิสติกส์ อาทิ พัฒนาและยกระดับมาตรฐานระบบการบริหารจัดการ โลจิสติกส์และโซ่อุปทานให้ได้มาตรฐานสากล และพัฒนาและยกระดับมาตรฐานการอำนวยความสะดวก ทางการค้า (๔) พัฒนา ด้านพลังงาน อาทิ จัดหาพลังงานให้เพียงพอและสร้างความมั่นคงในการผลิตพลังงาน เพิ่มศักยภาพการบริหาร จัดการ การผลิต และการใช้พลังงานทดแทนและพลังงานสะอาด (๕) พัฒนาเศรษฐกิจดิจิทัล อาทิ พัฒนา และปรับปรุงโครงสร้างพื้นฐานโทรคมนาคมของประเทศให้ทั่วถึง และมีประสิทธิภาพ และส่งเสริมการใช้เทคโนโลยีดิจิทัลในการสร้างมูลค่าเพิ่มทางธุรกิจ และ (๖) พัฒนาระบบ น้ำประปา อาทิ พัฒนาระบบน้ำประปาให้ ครอบคลุมและทั่วถึง และการบริหารจัดการการใช้น้ำ อย่างมีประสิทธิภาพและการสร้างนวัตกรรม

๘. ยุทธศาสตร์การพัฒนาวิทยาศาสตร์ เทคโนโลยี วิจัย และนวัตกรรม การพัฒนา เศรษฐกิจของประเทศไทยในช่วงระยะเวลาที่ผ่านมา อาศัยการเพิ่มประสิทธิภาพจากปัจจัยความได้เปรียบ ด้านแรงงาน ทรัพยากรธรรมชาติ และการนำเข้าเทคโนโลยีสำเร็จรูปจากต่างประเทศมากกว่าการสะสม องค์ความรู้ เพื่อพัฒนาเทคโนโลยีของตนเอง ทำให้ส่วนแบ่งผลประโยชน์ทางด้านเทคโนโลยีซึ่งมีมูลค่าเพิ่มสูง ตกอยู่กับประเทศผู้เป็นเจ้าของเทคโนโลยี อีกทั้งการลงทุนด้านการวิจัยและพัฒนาอย่างไม่เพียงพอที่จะขับเคลื่อน ประเทศสู่สังคมนวัตกรรมได้

การพัฒนาจึงเน้นในเรื่องการเพิ่มความเข้มแข็งด้านวิทยาศาสตร์และเทคโนโลยีของประเทศ และการเพิ่มความสามารถในการประยุกต์ใช้วิทยาศาสตร์เทคโนโลยีและนวัตกรรมเพื่อยกระดับ ความสามารถ การแข่งขันของภาคการผลิตและบริการ และคุณภาพชีวิตของประชาชน

แนวทางการพัฒนาสำคัญ ประกอบด้วย (๑) เร่งส่งเสริมการลงทุนวิจัยและพัฒนาและ ผลักดันสู่การใช้ประโยชน์ในเชิงพาณิชย์และเชิงสังคม อาทิ ลงทุนวิจัยและพัฒนาในกลุ่มเทคโนโลยีที่ประเทศไทย มีศักยภาพพัฒนาได้เอง และกลุ่มเทคโนโลยีที่นำสู่การพัฒนาแบบก้าวกระโดด ลงทุนวิจัยและพัฒนาเทคโนโลยี และนวัตกรรมทางสังคมเพื่อลดความเหลื่อมล้ำและยกระดับคุณภาพชีวิตของประชาชน (๒) พัฒนา ผู้ประกอบการให้เป็นผู้ประกอบการทางเทคโนโลยี อาทิ ส่งเสริมผู้ประกอบการให้มีบทบาทหลักด้านนวัตกรรม เทคโนโลยีและร่วมกำหนดทิศทางการพัฒนานวัตกรรม ส่งเสริมการสร้างสรรคนวัตกรรมด้านการออกแบบและ การจัดการธุรกิจที่ผสมการใช้เทคโนโลยีให้แพร่หลายในกลุ่มผู้ประกอบการธุรกิจของไทย และ (๓) พัฒนา สภาวะแวดล้อมของการพัฒนาวิทยาศาสตร์ เทคโนโลยี วิจัย และนวัตกรรม ด้านบุคลากรวิจัย อาทิ การเร่งการผลิตบุคลากรสายวิทยาศาสตร์และเทคโนโลยีที่มีคุณภาพและสอดคล้องกับความต้องการ โดยเฉพาะในสาขา STEM และพัฒนาศักยภาพนักวิจัยให้มีทั้งความรู้และความเข้าใจในเทคโนโลยี

๙. ยุทธศาสตร์การพัฒนาภาค เมือง และพื้นที่เศรษฐกิจ ในช่วงแผนพัฒนาฯ ฉบับที่ ๑๒ ประเทศไทยต้องใช้ประโยชน์จากศักยภาพและภูมิสังคมเฉพาะของพื้นที่ และการดำเนินยุทธศาสตร์เชิงรุก เพื่อเสริมจุดเด่นในระดับภาคและจังหวัดในการเป็นฐานการผลิตและบริการที่สำคัญ ประกอบกับการขยายตัวของประชากรในเขตเมืองจะเป็นโอกาสในการกระจายความเจริญและยกระดับรายได้ของประชาชน โดยการพัฒนาเมืองให้เป็นเมืองนำอยู่และมีศักยภาพในการรองรับการค้าการลงทุน รวมทั้งลดแรงกดดันจากการกระจุกตัวของการพัฒนาในกรุงเทพฯและภาคกลางไปสู่ภูมิภาค นอกจากนี้การเป็นส่วนหนึ่งของประชาคมเศรษฐกิจ อาเซียนยังเป็นโอกาสในการเปิดพื้นที่เศรษฐกิจใหม่บริเวณชายแดนเชื่อมโยงการค้าการลงทุนในภูมิภาคของไทยกับประเทศเพื่อนบ้านอีกด้วย

ดังนั้น การพัฒนาจึงมุ่งเน้นในเรื่องการลดช่องว่างรายได้ระหว่างภาคและมีการกระจายรายได้ที่เป็นธรรมมากขึ้น การเพิ่มจำนวนเมืองศูนย์กลางของจังหวัดเป็นเมืองนำอยู่สำหรับคนทุกกลุ่มในสังคม พื้นที่ฐานเศรษฐกิจหลักมีระบบการผลิตที่มีประสิทธิภาพสูงและเป็นมิตรต่อสิ่งแวดล้อม และการเพิ่มมูลค่าการลงทุนในพื้นที่เศรษฐกิจใหม่บริเวณชายแดน

แนวทางการพัฒนาสำคัญ ประกอบด้วย (๑) การพัฒนาภาคเพื่อสร้างโอกาสทาง เศรษฐกิจ ให้กระจายตัวอย่างทั่วถึง พัฒนาภาคเหนือให้เป็นฐานเศรษฐกิจสร้างสรรค์มูลค่าสูง พัฒนาภาคตะวันออกเฉียงเหนือให้หลุดพ้นจากความยากจนสู่เป้าหมายการพึ่งตนเอง พัฒนาภาคกลางเป็นฐานเศรษฐกิจชั้นนำพัฒนาภาคใต้เป็นฐานการสร้างรายได้ที่หลากหลาย (๒) การพัฒนาเมือง อาทิ พัฒนาสภาพแวดล้อมเมืองศูนย์กลางของจังหวัดให้เป็นเมืองนำอยู่ ส่งเสริมการจัดการสิ่งแวดล้อมเมืองอย่างมีบูรณาการภายใต้การมีส่วนร่วมของส่วนกลาง ส่วนท้องถิ่น ภาคประชาสังคม และภาคเอกชน พัฒนาระบบขนส่งสาธารณะในเขตเมือง และ (๓) การพัฒนาพื้นที่เศรษฐกิจ อาทิ พัฒนาพื้นที่บริเวณชายฝั่งทะเลตะวันออกให้เป็นฐานการผลิตอุตสาหกรรมหลักของประเทศที่ขยายตัวอย่างมีสมดุล มีประสิทธิภาพ สอดคล้องกับศักยภาพของพื้นที่ พัฒนาพื้นที่เศรษฐกิจใหม่บริเวณชายแดนเป็นประตูเศรษฐกิจเชื่อมโยงกับประเทศเพื่อนบ้านให้เจริญเติบโตอย่างยั่งยืน และเกิดผลที่เป็นรูปธรรม

๑๐. ยุทธศาสตร์ความร่วมมือระหว่างประเทศเพื่อการพัฒนา การพัฒนาความร่วมมือระหว่างประเทศของไทยในช่วงแผนพัฒนาฯ ฉบับที่ ๑๒ ยึดหลักคิดเสรี เปิดเสรีและเปิดโอกาส โดยมุ่งเน้นการพัฒนาและขยายความร่วมมือทั้งด้านเศรษฐกิจ สังคม ความมั่นคง และอื่นๆ กับมิตรประเทศ และเป็นการขับเคลื่อนต่อเนื่องจากการดำเนินการภายใต้แผนพัฒนาฯ ฉบับที่ ๑๑ โดยกำหนดเป็นแนวทางการดำเนินนโยบายการค้าและการลงทุนที่เสรี เปิดกว้าง และเป็นธรรม ดำเนินยุทธศาสตร์เชิงรุกในการแสวงหาตลาดใหม่ๆ ส่งเสริมให้ผู้ประกอบการไทยไปลงทุนในต่างประเทศ และส่งเสริมความร่วมมือเพื่อการพัฒนา กับประเทศในอนุภูมิภาคและภูมิภาครวมทั้งประเทศนอกภูมิภาค

### ๑.๓ แผนพัฒนาภาค/แผนพัฒนากลุ่มจังหวัด/แผนพัฒนาจังหวัด

#### ๑. แผนพัฒนาภาค

มีแหล่งท่องเที่ยวทางทะเลที่มีชื่อเสียงระดับโลก และแหล่งท่องเที่ยวที่มีศักยภาพสามารถสร้างรายได้ให้กับภาคทั้งพื้นที่ตอนในและชายฝั่งทะเลทั้งสองด้าน รวมทั้งมีระบบนิเวศชายฝั่งที่เป็นแหล่งเพาะพันธุ์สัตว์น้ำตามธรรมชาติและเหมาะกับการเพาะเลี้ยงสัตว์น้ำชายฝั่ง ในขณะที่การผลิตภาคเกษตรได้แก่ ยางพาราและปาล์มน้ำมันซึ่งเป็นแหล่งผลิตและแปรรูปที่สำคัญของประเทศยังเป็นแบบดั้งเดิม นอกจากนี้ ภาคใต้ มีความได้เปรียบด้านสภาพที่ตั้งทางภูมิศาสตร์ที่อยู่ใกล้เส้นทางการค้าโลก สามารถเชื่อมโยงการพัฒนาทั้งพื้นที่ภาคอื่นๆ ของประเทศ รวมทั้งภูมิภาคเอเชียใต้และเอเชียตะวันออก ดังนั้น การพัฒนาภาคใต้ ควรพัฒนาการท่องเที่ยวให้เป็นมาตรฐานสากลเพื่อรักษาความมีชื่อเสียง ของแหล่งท่องเที่ยวระดับโลก พร้อมกับพัฒนาแหล่งท่องเที่ยวที่มีศักยภาพให้เป็นที่รู้จักในระดับนานาชาติ ใช้เทคโนโลยีและนวัตกรรมในการผลิตและแปรรูปภาคเกษตรควบคู่กับการอนุรักษ์ทรัพยากรธรรมชาติ และสิ่งแวดล้อม รวมทั้งพัฒนาการเชื่อมโยงการค้า การลงทุน กับภูมิภาคต่างๆ ของโลก

#### เป้าหมายเชิงยุทธศาสตร์

“ภาคใต้เป็นเมืองท่องเที่ยวพักผ่อนตากอากาศระดับโลก เป็นศูนย์กลาง ผลิตภัณธ์ยางพาราและปาล์มน้ำมันของประเทศ และเมืองเศรษฐกิจเชื่อมโยงการค้าการลงทุนกับภูมิภาคอื่นของโลก”

#### วัตถุประสงค์

๑. เพื่อพัฒนาการท่องเที่ยวของภาคให้เป็นแหล่งท่องเที่ยวคุณภาพชั้นนำของโลก ๑๙ แผนพัฒนาภาคใต้
๒. เพื่อพัฒนาอุตสาหกรรมแปรรูปยางพาราและปาล์มน้ำมันแห่งใหม่ของภาค และเป็นมิตรกับสิ่งแวดล้อม
๓. เพื่อพัฒนาสินค้าเกษตรและอุตสาหกรรมเกษตรตลอดห่วงโซ่คุณค่าและเป็นมิตร กับสิ่งแวดล้อม
๔. เพื่อพัฒนาโครงสร้างพื้นฐานสนับสนุนการท่องเที่ยว การพัฒนาเขตอุตสาหกรรม การเชื่อมโยงการค้าโลก
๕. เพื่อพัฒนาพื้นที่เศรษฐกิจใหม่ที่ก่อให้เกิดการกระจายกิจกรรมทางเศรษฐกิจและสร้างโอกาสในการสร้างรายได้ให้แก่ชุมชน ๘.๓ เป้าหมาย

## เป้าหมาย

๑. อัตราการเจริญเติบโตทางเศรษฐกิจของภาคได้ขยายตัวเพิ่มขึ้น
๒. สัมประสิทธิ์ความไม่เสมอภาค (Gini Coefficient) ในการกระจายรายได้ภาคได้ลดลง

### ยุทธศาสตร์การพัฒนา

ยุทธศาสตร์ที่ ๑ พัฒนาการท่องเที่ยวของภาคให้เป็นแหล่งท่องเที่ยวคุณภาพชั้นนำของโลก

#### แนวทางการพัฒนา

- ๑) ยกกระดับมาตรฐานบริการ และส่งเสริมธุรกิจต่อเนื่องในแหล่งท่องเที่ยว ที่มีชื่อเสียงของภาค
- ๒) พัฒนาและสนับสนุนรูปแบบการท่องเที่ยวเรือสำราญ และการท่องเที่ยวเชิง
- ๓) พัฒนาเมืองท่องเที่ยวหลัก (ภูเก็ต) ให้เป็นเมืองอัจฉริยะ (Smart City) และมีระบบขนส่งมวลชน (Monorail)
- ๔) พัฒนาแหล่งท่องเที่ยวบนบกบริเวณตอนในของภาคเชื่อมโยงกับแหล่งท่องเที่ยว ทางทะเลที่มีชื่อเสียง
- ๕) พัฒนากิจกรรมและบริการท่องเที่ยวรูปแบบใหม่ให้มีความหลากหลายเพื่อสร้างมูลค่าเพิ่มให้กับการท่องเที่ยวที่สำคัญของภาค
- ๖) ส่งเสริมการท่องเที่ยวชุมชนให้มีความเข้มแข็งและสอดคล้องกับศักยภาพของพื้นที่

ยุทธศาสตร์ที่ ๒ พัฒนาอุตสาหกรรมการแปรรูปยางพาราและปาล์มน้ำมันแห่งใหม่ ของประเทศ

#### แนวทางการพัฒนา

- ๑) พัฒนาเขตอุตสาหกรรมแปรรูปยางพาราขนาดใหญ่-สะเดา ที่ครบวงจรและเป็นมิตรกับสิ่งแวดล้อม
- ๒) พัฒนาเขตอุตสาหกรรมโอเลโอเคมีคอลแบบครบวงจรในจังหวัดกระบี่ สุราษฎร์ธานี และชุมพร
- ๓) พัฒนาและสนับสนุนการใช้เทคโนโลยีชีวภาพและนวัตกรรมในการผลิต ภาคเกษตร

ยุทธศาสตร์ที่ ๓ พัฒนาการผลิตสินค้าเกษตรหลักของภาคและสร้างความเข้มแข็ง สถาบันเกษตรกร

#### แนวทางการพัฒนา

- ๑) ยกกระดับการผลิตสินค้าเกษตรที่เป็นอัตลักษณ์ที่เหมาะสมกับศักยภาพพื้นที่ของภาค
- ๒) ยกกระดับอุตสาหกรรมการเพาะเลี้ยงกุ้งและสัตว์น้ำชายฝั่งและการทำ อุตสาหกรรมประมงทะเลที่ได้มาตรฐานสากล
- ๓) ส่งเสริมการทำเกษตรแบบผสมผสาน
- ๔) ส่งเสริมให้มีการใช้เทคโนโลยีและนวัตกรรมในการผลิตและบริหารจัดการฟาร์มอย่างเป็นระบบ
- ๕) สร้างความเข้มแข็งให้กับกลุ่มเกษตรกรและชุมชน

## ยุทธศาสตร์ที่ ๔ พัฒนาโครงสร้างพื้นฐานสนับสนุนการท่องเที่ยว การพัฒนา เขตอุตสาหกรรม และ การเชื่อมโยงการค้าโลก

### แนวทางการพัฒนา

๑) พัฒนาโครงข่ายคมนาคมขนส่งเชื่อมโยงการพัฒนาแหล่งท่องเที่ยวชั้นนำแห่งใหม่ กับ แหล่งท่องเที่ยวที่มีชื่อเสียง

๒) พัฒนาและสนับสนุนท่าเรือสำราญในจังหวัดภูเก็ต

๓) พัฒนาระบบโครงสร้างพื้นฐานสนับสนุนการพัฒนาเขตอุตสาหกรรมแปรรูป ยางพารา หาดใหญ่-สะเดา

๔) พัฒนาโครงสร้างพื้นฐานเชื่อมโยงภาคใต้กับเส้นทางการค้าโลก

## ยุทธศาสตร์ที่ ๕ อนุรักษ์ ป่าไม้ และบริหารจัดการทรัพยากรธรรมชาติและ สิ่งแวดล้อมอย่างเป็นระบบ เพื่อเป็นฐานการพัฒนาที่ยั่งยืน

### แนวทางการพัฒนา

๑) เพิ่มประสิทธิภาพการจัดการฐานทรัพยากรให้มีความอุดมสมบูรณ์

๒) วางระบบป้องกันและแก้ไขปัญหาการบริหารจัดการน้ำอย่างเป็นระบบ

๓) ส่งเสริมการใช้พลังงานทดแทนและเพิ่มประสิทธิภาพการใช้พลังงานเพื่อสร้าง ความมั่นคง ด้านพลังงาน

๔) บริหารจัดการและแก้ไขปัญหาสิ่งแวดล้อมอย่างเป็นระบบ

## ยุทธศาสตร์ที่ ๖ พัฒนาพื้นที่ระเบียงเศรษฐกิจภาคใต้อย่างยั่งยืน

### แนวทางการพัฒนา

๑) พัฒนาประตูการค้าฝั่งตะวันตก (Western Gateway)

๒) พัฒนาประตูสู่การท่องเที่ยวอ่าวไทยและอันดามัน (Royal Coast & Andaman Route)

๓) พัฒนาอุตสาหกรรมฐานชีวภาพและการแปรรูปการเกษตรมูลค่าสูง (Bio-Based & Processed Agricultural Products)

๔) การอนุรักษ์ทรัพยากรธรรมชาติ การส่งเสริมวัฒนธรรม และการพัฒนาเมืองน่าอยู่ (Green Culture & Livable Cities)

## ๒. แผนพัฒนาภูมิภาคใต้ฝั่งอันดามัน (ระนอง พังงา ภูเก็ต กระบี่ ตรัง) ฉบับทบทวน ๒๕๖๕

กลุ่มจังหวัดภาคใต้ฝั่งอันดามัน ประกอบด้วย ๕ จังหวัด ตั้งอยู่ชายฝั่งทะเลอันดามัน ด้านมหาสมุทรอินเดีย คือ ระนอง พังงา ภูเก็ต กระบี่ ตรัง โดยมีวิสัยทัศน์กลุ่มจังหวัด ประเด็นยุทธศาสตร์ ในการพัฒนาภูมิภาคนี้ ดังนี้

### วิสัยทัศน์ (Vision)

“การท่องเที่ยวที่มีคุณภาพระดับโลก บนฐานความเข้มแข็งของภาคเกษตรและชุมชนอย่างยั่งยืน”

### พันธกิจ (Mission)

๑. มุ่งเน้นการให้ความช่วยเหลือผู้ประกอบการด้านการท่องเที่ยว และธุรกิจที่เกี่ยวข้อง กับการท่องเที่ยวทั้ง ระบบ โดยการพัฒนาทักษะ องค์ความรู้ และสร้างความเข้าใจในการดำเนินธุรกิจ เพื่อสร้างฐานความเข้มแข็งและ มั่นคงทางธุรกิจ พร้อมรองรับต่อการเปลี่ยนแปลงของโลกทุกรูปแบบ

๒. มุ่งเน้นการบริหารจัดการด้านการท่องเที่ยวให้ได้มาตรฐานโดยยึดหลัก “สะอาด สะอาด ปลอดภัย” มุ่งสู่ อันดามันเมืองอัจฉริยะและน่าอยู่ (Andaman Smart and Livable City) และส่งเสริมด้าน การตลาดประชาสัมพันธ์ พื้นที่การท่องเที่ยวให้กระจายไปสู่ชุมชนและท้องถิ่นอย่างทั่วถึง เพื่อยกระดับรายได้ จากการท่องเที่ยว

๓. มุ่งเน้นการพัฒนาและเสริมสร้างความเข้มแข็งของภาคการเกษตรตามหลักศาสตร์พระราช า เพื่อสร้างความมั่นคงทางด้านอาหาร และความเข้มแข็งด้านอาชีพเกษตรกรรม สามารถสร้างรายได้ให้แก่ เกษตรกรอย่างต่อเนื่องและยั่งยืน

๔. พัฒนาและเพิ่มศักยภาพทรัพยากรบุคคลทั้งภาคการท่องเที่ยวและเกษตร ให้ก้าวทันเทคโนโลยี และนำ เทคโนโลยีมาใช้เพื่อยกระดับประสิทธิภาพ การทำงานให้สูงขึ้น นำไปสู่การขับเคลื่อนงานให้บรรลุ ตามวัตถุประสงค์

๕. บริหารจัดการทรัพยากรธรรมชาติสิ่งแวดล้อมเพื่อรักษาความสมดุลของระบบนิเวศ และรักษา ความเป็นอัตลักษณ์ของอันดามัน

### เป้าประสงค์รวม (Objectives)

๑. เศรษฐกิจโดยรวมของกลุ่มจังหวัดภาคใต้ฝั่งอันดามัน พ้นตัวจากสถานการณ์การแพร่ระบาดของ โรคติดเชื้อไวรัสโคโรนา ๒๐๑๙ (COVID-๑๙) ทั้งผู้ประกอบการและประชาชนทั่วไปสามารถรักษาสถานะทาง ธุรกิจ และ ประชาชนส่วนใหญ่มีงานทำ

๒. มีศักยภาพและขีดความสามารถในการแข่งขันสูงทั้งด้านการท่องเที่ยวและภาคเกษตร เพื่อสร้าง รายได้ และขับเคลื่อนเศรษฐกิจ

๓. ชุมชนมีความเข้มแข็ง ประชาชนมีความมั่นคงในคุณภาพชีวิตที่ดี

๔. บุคลากรด้านการท่องเที่ยวและภาคเกษตรได้รับการพัฒนาให้มีศักยภาพเพิ่มขึ้น

๕. มีระบบการบริหารจัดการทรัพยากรธรรมชาติและสิ่งแวดล้อมที่ดี กิจกรรมที่เป็นมิตรต่อ สิ่งแวดล้อม เพื่อคงความอุดมสมบูรณ์อย่างยั่งยืน

๖. มีการอนุรักษ์ประเพณีและวัฒนธรรมอันทรงคุณค่าให้คงความเป็นอัตลักษณ์แห่งอันดามัน

## ตัวชี้วัดความสำเร็จตามเป้าหมายการพัฒนากลุ่มจังหวัด

กลุ่มจังหวัดภาคใต้ฝั่งอันดามันได้กำหนดตัวชี้วัดเพื่อใช้วัดความสำเร็จของการพัฒนากลุ่มจังหวัดไว้ ๓ ด้าน ด้านการท่องเที่ยว ด้านการเกษตร และด้านการพัฒนาทุนทรัพยากรมนุษย์ โดยกำหนดค่าเป้าหมายไว้ตั้งแต่ปี พ.ศ. ๒๕๖๒-๒๕๖๕ รายละเอียด ดังนี้

### ตัวชี้วัดและค่าเป้าหมาย (KPI)

ตัวชี้วัด	ค่าฐาน			ค่าเป้าหมายปี ๒๕๖๒-๒๕๖๕			
	๒๕๕๙	๒๕๖๐	๒๕๖๑	๒๕๖๒	๒๕๖๓	๒๕๖๔	๒๕๖๕
○ อัตราการเพิ่มขึ้นของรายได้จากการท่องเที่ยว	ร้อยละ ๙.๔	ร้อยละ ๒๒.๐	ร้อยละ ๗.๒	ร้อยละ ๔.๗	ร้อยละ -๖๕.๐	ร้อยละ -๐.๕	ร้อยละ ๑.๐
○ อัตราการเพิ่มขึ้นของผลิตภัณฑ์มวลรวมภาคเกษตร (GDP)	ร้อยละ ๑๓.๓	ร้อยละ ๓.๑	ร้อยละ -๘.๖	ร้อยละ ๘.๐	ร้อยละ ๙.๐	ร้อยละ ๑๐.๐	ร้อยละ ๑๑.๐
○ ดัชนีความก้าวหน้าของคน (Human Achievement Index)	๐.๖๐๘๐ (๒๕๕๘)	๐.๕๘๖๕ (๒๕๖๐)	๐.๕๘๖๕ (๒๕๖๒)	๐.๖๑๐๑ (๒๕๖๒)	๐.๖๑๐๑	๐.๖๒๐๐	๐.๖๒๐๐

### จุดเน้นทางยุทธศาสตร์ (Strategic Positioning)

๑. เร่งให้ความช่วยเหลือผู้ประกอบการด้านการท่องเที่ยว และธุรกิจที่เกี่ยวข้องเนื่องกับการท่องเที่ยวทั้งระบบ พร้อมรองรับต่อการเปลี่ยนแปลงของโลกทุกรูปแบบ

๒. เร่งพัฒนาโครงสร้างพื้นฐานและแหล่งท่องเที่ยวสำคัญเพื่อรองรับการท่องเที่ยว ในแหล่งท่องเที่ยวหลักเพื่อยกระดับมาตรฐานการท่องเที่ยวที่มีคุณภาพ และพัฒนาแหล่งท่องเที่ยวเมืองรองเพื่อกระจายการท่องเที่ยวสู่ชุมชน ควบคู่กับการพัฒนาผลิตภัณฑ์สินค้าในท้องถิ่นให้สะอาด ปลอดภัย มีมาตรฐานรับรองจากหน่วยงานที่เกี่ยวข้อง

๓. สร้างระบบรักษาความปลอดภัย การแจ้งเตือน การเฝ้าระวัง และการให้ความช่วยเหลือผู้ประสบภัยจากการท่องเที่ยวในกลุ่มจังหวัดภาคใต้ฝั่งอันดามัน เพื่อสร้างความเชื่อมั่นให้แก่ประชาชนและนักท่องเที่ยว ตลอดจนสร้างภาพลักษณ์ที่ดีของประเทศไทยสู่นานาชาติ

๔. พัฒนาด้านการเกษตรแบบครบวงจร ภายใต้อาเซียนและแนวทางตามหลักศาสตร์พระราชาทันทีทุกภูมิภาคและหลักปรัชญาเศรษฐกิจแบบพอเพียง

๕. พัฒนาบุคลากรสู่ศตวรรษที่ ๒๑ ทั้งภาคบริการและภาคเกษตรให้มีองค์ความรู้ทางงานได้อย่างมืออาชีพ โดยเน้นทักษะความสามารถในการใช้เทคโนโลยีขั้นสูง การพัฒนาโดยใช้ Internet of Things (IoT) การพัฒนา Start Up ให้สามารถแข่งขันในระดับโลกได้ ตลอดจนคิดค้นและสร้างนวัตกรรมที่หลากหลาย เพื่อให้มีคุณภาพชีวิตที่ดีก้าวเข้าสู่เมืองอัจฉริยะและน่าอยู่ (Andaman Smart and Livable City)

## กรอบยุทธศาสตร์การพัฒนากลุ่มจังหวัดภาคใต้ฝั่งอันดามัน

กรอบและทิศทางในการพัฒนากลุ่มจังหวัดภาคใต้ฝั่งอันดามันเพื่อสนับสนุนเป้าหมาย “การท่องเที่ยวที่มีคุณภาพระดับโลก บนฐานความเข้มแข็งของภาคเกษตรและชุมชนอย่างยั่งยืน” ในระยะ ๔ ปี ข้างหน้า ได้ดำเนินการจัดทำแผนพัฒนากลุ่มจังหวัดภาคใต้ฝั่งอันดามัน เพื่อต่อยอดและเพิ่มศักยภาพการ พัฒนาจากฐาน การพัฒนาตามแผนพัฒนากลุ่มจังหวัดในระยะที่ ๑ (๒๕๕๓-๒๕๕๖) และระยะที่ ๒ (๒๕๕๗-๒๕๖๐) โดยในระยะที่ ๓ นี้ มุ่งเน้นการสร้างศักยภาพในมิติด้านการพัฒนาให้ประสานสอดคล้อง และเกิดบูรณาการ ทุกภาคส่วนในรูปแบบประชารัฐ และเกิดความสมดุลทั้งด้านความมั่นคงโดยการพัฒนาโครงสร้างพื้นฐาน เพิ่มมาตรฐาน ด้านความปลอดภัย และส่งเสริมด้านพลังงานทางเลือกเพื่อให้เกิดความมั่นคงด้านพลังงาน และ สร้างความมั่งคั่ง โดยการเพิ่มศักยภาพให้แก่ภาคธุรกิจที่เกี่ยวข้อง ทั้งด้านการท่องเที่ยวและเกษตรกรรม โดยเฉพาะภาคการเกษตร (การเพาะปลูก การป่าไม้ การประมง และปศุสัตว์) และเสริมสร้างความเข้มแข็ง ให้กับชุมชนในพื้นที่เพื่อกระจาย รายได้ กระจายความเจริญ ลดความเหลื่อมล้ำ ควบคู่ไปกับการส่งเสริมพืช เศรษฐกิจหลักของกลุ่ม คือ ปาล์มน้ำมัน และยางพารา โดยการกำหนดกรอบของยุทธศาสตร์ในการดำเนินการ รวมทั้งการบริหารจัดทรัพยากรธรรมชาติ และการพัฒนาบุคลากรให้มีคุณภาพ และมาตรฐานรองรับ การพัฒนาประเทศอย่างยั่งยืน ดังนี้

### (๑) พัฒนาคุณภาพด้านการท่องเที่ยวให้มีมาตรฐานอย่างยั่งยืน

เป็นการพัฒนาและรักษาฐานการเป็นศูนย์กลางการท่องเที่ยวให้ได้มาตรฐาน โดยเน้นการสร้างรายได้ การท่องเที่ยวอย่างยั่งยืน โดยมีกลยุทธ์การพัฒนาแหล่งท่องเที่ยว และส่งเสริมการจัดกิจกรรมการท่องเที่ยว ให้สอดคล้องกับอัตลักษณ์ เชื้อมโยงวิถีชีวิต วัฒนธรรม และภูมิปัญญาท้องถิ่น โดยคำนึงถึงความอุดมสมบูรณ์ของ ทรัพยากรธรรมชาติ และความสามารถในการรองรับนักท่องเที่ยว (Carrying Capacity) เพื่อให้การท่องเที่ยว เป็นการท่องเที่ยวอย่างมีคุณภาพมากกว่าการเน้นในเชิงปริมาณ การนำเทคโนโลยีขั้นสูงมาใช้เพื่อมุ่งสู่ ความเป็นอันดามันเมืองอัจฉริยะและน่าอยู่ (Andaman Smart and Livable City) พร้อมกันนั้นยังส่งเสริม ให้ชุมชนได้เข้ามามีบทบาทสำคัญในการบริหารจัดการการท่องเที่ยว และมีความเป็นเจ้าของการท่องเที่ยว ในพื้นที่ ควบคู่ไปกับการสร้างความมั่นคงและปลอดภัยในชีวิตและทรัพย์สินของทั้งนักท่องเที่ยวและประชากร ที่อาศัยอยู่ในกลุ่มจังหวัด อันดามัน

#### ตัวชี้วัดความสำเร็จตามประเด็นการพัฒนา

ภายหลังจากได้ดำเนินการตามยุทธศาสตร์การพัฒนาด้านการท่องเที่ยว โดยการนำทรัพยากรมาเป็น ปัจจัยนำเข้าเพื่อการพัฒนา สิ่งที่เราคาดหวังว่าจะเกิดขึ้น คือ อัตราการเพิ่มขึ้นของรายได้จากการท่องเที่ยว ที่จะเกิดขึ้นแก่ผู้ประกอบการ และประชาชนในพื้นที่อย่างทั่วถึงและเท่าเทียม

**(๒) พัฒนาระบบและสร้างมูลค่าเพิ่มให้สินค้าภาคเกษตร ประมง และปศุสัตว์ ที่มีศักยภาพในพื้นที่ เพื่อให้ชุมชนเกิดความเข้มแข็งอย่างยั่งยืน**

ส่งเสริมการรวมกลุ่มและให้องค์ความรู้แก่เกษตรกรทั้งด้านการผลิตและการตลาดโดยนำเทคโนโลยีมาใช้ เพื่อสร้างความเข้มแข็งให้สถาบันเกษตรกร และนำนวัตกรรมมาต่อยอดด้านการแปรรูปและเพิ่มผลผลิต โดยเน้นที่พืชเศรษฐกิจหลักของกลุ่มจังหวัด ได้แก่ ปาล์มน้ำมัน ยางพารา และเพิ่มมูลค่าผลผลิตทางการประมง และปศุสัตว์และลดต้นทุนการผลิต เพื่อสร้างรายได้ให้เกษตรกร และเพิ่มกลุ่มเกษตรกรรายใหม่ที่มีคุณภาพและมี ความพร้อมต่อการพัฒนาภูมิภาคใต้ฝั่งอันดามันเพื่อสร้างฐานการเป็นครัวของโลก และส่งเสริมพัฒนาผู้ประกอบการด้านการอุตสาหกรรมอาหารและ แปรรูปผลผลิตเพื่อสร้างฐานความเข้มแข็งทางด้านเศรษฐกิจ

#### **ตัวชี้วัดความสำเร็จตามประเด็นการพัฒนา**

การพัฒนาด้านการเกษตรแบบครบวงจรในทุกด้านจะตอบสนองให้เกษตรกร ซึ่งเป็นประชากรส่วนใหญ่ของพื้นที่มีต้นทุนการผลิตที่ลดลง ระยะเวลาในการทำงานลดลง ใช้เทคโนโลยีมาช่วยอำนวยความสะดวกได้มากขึ้น มีการรวมกลุ่มวิสาหกิจเพื่อต่อรองราคาผลผลิตได้เอง มีการแปรรูปผลิตภัณฑ์แบบครบวงจร มีตลาดรองรับผลผลิตที่ มูลค่าสูง และมีการพัฒนาองค์ความรู้อย่างต่อเนื่อง จะทำให้ผลิตภัณฑ์มวลรวมภาคเกษตรมีอัตราที่เพิ่มขึ้นทุกปี

#### **(๓) เสริมสร้างและพัฒนาศักยภาพต้นทุนมนุษย์เพื่อนำไปสู่การพัฒนาที่ยั่งยืน**

การพัฒนาบุคลากรในภาคการท่องเที่ยวและภาคเกษตรนั้น เป็นสิ่งที่จำเป็นอย่างยิ่ง เนื่องจากในปัจจุบันพื้นที่กลุ่มจังหวัดภาคใต้ฝั่งอันดามัน มีการเจริญเติบโตทางเศรษฐกิจอย่างต่อเนื่องโดยเฉพาะภาคการท่องเที่ยว ประกอบกับ การพัฒนานวัตกรรมเพื่อนำเทคโนโลยีขั้นสูงมาใช้ในการทำงานอย่างมีประสิทธิภาพ รวมทั้งการพัฒนานวัตกรรมจากองค์ความรู้ที่มีเพื่อเพิ่มมูลค่าทางเศรษฐกิจและสังคมในทุกมิติ

#### **ตัวชี้วัดความสำเร็จตามประเด็นการพัฒนา**

การพัฒนาทรัพยากรมนุษย์ทุกช่วงวัยจะช่วยเพิ่มศักยภาพให้แก่บุคลากรในภาพรวมทุกๆ ด้าน ซึ่งจะสามารถวัดได้จากดัชนีความก้าวหน้าของคน (Human Achivement Index)

## ๑.๔ แผนพัฒนาจังหวัด

แผนพัฒนาจังหวัดตรัง พ.ศ. ๒๕๖๖ - ๒๕๗๐

ยุทธศาสตร์การพัฒนาจังหวัดตรัง พ.ศ. ๒๕๖๖ - ๒๕๗๐

วิสัยทัศน์/เป้าหมายการพัฒนาจังหวัดตรัง “เมืองแห่งคุณภาพชีวิตที่ดีและยั่งยืน”

### พันธกิจ

๑) มุ่งสร้างศักยภาพทางเศรษฐกิจด้านเกษตรกรรม อุตสาหกรรม และการท่องเที่ยว ให้มีความมั่นคง และมีความรับผิดชอบต่อสังคม

๒) พัฒนาสังคม การศึกษา และคุณภาพชีวิตของประชาชนให้มีความมั่นคง สามารถดำรงชีวิตได้อย่างมีคุณภาพ

๓) บริหารจัดการทรัพยากรธรรมชาติให้ยั่งยืนและสร้างสิ่งแวดล้อมที่ดีบนความหลากหลายทางชีวภาพ

๔) ส่งเสริมการขับเคลื่อนการพัฒนาตามปรัชญาเศรษฐกิจพอเพียงในทุกภาคส่วน

๕) เสริมสร้างธรรมาภิบาลในการบริหารจัดการภาครัฐ

### เป้าประสงค์รวม

๑) เศรษฐกิจของจังหวัดเติบโตอย่างสมดุลและต่อเนื่อง

๒) ประชาชนมีคุณภาพชีวิตดีและชุมชนเข้มแข็ง

๓) ทรัพยากรธรรมชาติและสิ่งแวดล้อมได้รับการจัดการอย่างยั่งยืน

### ประเด็นยุทธศาสตร์การพัฒนาจังหวัดตรัง (Strategic issues)

๑) การสร้างฐานของเศรษฐกิจของจังหวัดด้านการเกษตรและอุตสาหกรรมที่มั่นคงและยั่งยืน

๒) ส่งเสริมและพัฒนาการท่องเที่ยวให้ได้มาตรฐานและมีคุณภาพ เพื่อสร้างรายได้ ให้เติบโตอย่างต่อเนื่อง

๓) เสริมสร้างความมั่นคงทางสังคม พัฒนาคุณภาพชีวิตและการศึกษาเรียนรู้อย่างมีคุณภาพ

๔) บริหารจัดการทรัพยากรธรรมชาติ สิ่งแวดล้อม พะยูน สัตว์ทะเลหายาก และพลังงานอย่างเหมาะสม กับชุมชน/พื้นที่ และมีความยั่งยืน

### เป้าประสงค์และแนวทางการพัฒนา

#### ประเด็นการพัฒนาที่ ๑

สร้างฐานเศรษฐกิจของจังหวัดด้านการเกษตรและอุตสาหกรรมที่มั่นคงและยั่งยืน

#### เป้าประสงค์

๑. เกษตรกรและผู้ประกอบการมีรายได้เพิ่มขึ้น

๒. สินค้าเกษตรและสินค้าชุมชนที่สำคัญของจังหวัดได้รับการพัฒนาการผลิตให้มีคุณภาพมาตรฐาน

๓. ทรัพยากรทางการเกษตรและอุตสาหกรรมมีการบริหารจัดการอย่างมีประสิทธิภาพ สมดุล และยั่งยืน

## แนวทางการพัฒนา

๑. การสร้างความเข้มแข็งเกษตรกรและองค์กรเกษตรกร
๒. ส่งเสริมการผลิต การแปรรูป และการตลาดสินค้าเกษตรที่สำคัญของจังหวัด ด้วยเทคโนโลยี และนวัตกรรม
๓. การพัฒนาพืชเกษตรและสินค้าอัตลักษณ์พื้นถิ่นเข้าสู่มาตรฐานสิ่งบ่งชี้ทางภูมิศาสตร์ (GI)
๔. ส่งเสริมการท าเกษตรกรรมยั่งยืนโดยการประยุกต์ใช้ปรัชญาเศรษฐกิจพอเพียง
๕. การบริหารจัดการทรัพยากรอย่างมีประสิทธิภาพ สมดุล และยั่งยืน

### ประเด็นการพัฒนาที่ ๒

ส่งเสริมและพัฒนาการท่องเที่ยวให้ได้มาตรฐานและมีคุณภาพ เพื่อสร้างรายได้ ให้เติบโตอย่างต่อเนื่อง เป้าประสงค์

๑. รายได้จากการท่องเที่ยวเพิ่มขึ้น
๒. ส่งเสริมการท่องเที่ยวให้ได้มาตรฐาน

## แนวทางการพัฒนา

๑. ส่งเสริมพัฒนาแหล่งท่องเที่ยว โครงสร้างพื้นฐาน และสิ่งอำนวยความสะดวกสู่มาตรฐานการท่องเที่ยว แบบมีส่วนร่วม
๒. เพิ่มมูลค่า นวัตกรรม ยกกระดับมาตรฐานผลิตภัณฑ์ บุคลากรและการบริการด้านการท่องเที่ยวให้ได้มาตรฐาน
๓. ส่งเสริมการตลาด ประชาสัมพันธ์ และเทคโนโลยีอย่างมีประสิทธิภาพ
๔. ส่งเสริมการท่องเที่ยวเชิงสร้างสรรค์และคุณภาพ

### ประเด็นการพัฒนาที่ ๓

เสริมสร้างความมั่นคงทางสังคม พัฒนาคุณภาพชีวิตและการศึกษาเรียนรู้อย่างมีคุณภาพ

## เป้าประสงค์

๑. ตรีงเป็นสังคมอยู่เย็นเป็นสุข
๒. ประชาชนมีรายได้และหลักประกันที่มั่นคง
๓. อัตราการตายด้วยโรคที่เป็นปัญหาสำคัญลดลง
๔. ประชาชนมีการศึกษาเรียนรู้ดีและมีคุณภาพ

## แนวทางการพัฒนา

๑. เสริมสร้างสังคมคุณธรรม มีจิตสาธารณะ ครอบครัวยุบอุ่น ชุมชนท้องถิ่นเข้มแข็ง ปลอดภัย และปลอดภัยเสพติด
๒. พัฒนาคุณภาพชีวิต ภายใต้เศรษฐกิจฐานราก ของคนทุกช่วงวัย
๓. ส่งเสริมและพัฒนาคุณภาพชีวิตของแรงงานในระบบและนอกระบบ แรงงานผู้สูงอายุ และแรงงานคน พิการ ได้รับการคุ้มครองตามกฎหมาย และมีคุณภาพชีวิตที่ดี
๔. พัฒนาการศึกษาระดับและแก้ไขปัญหาเด็กและเยาวชนแบบบูรณาการ
๕. พัฒนาระบบข้อมูลทางด้านสังคม เพื่อการพัฒนาคุณภาพ

ประเด็นการพัฒนาที่ ๔ บริหารจัดการทรัพยากรธรรมชาติ สิ่งแวดล้อม พะยูน สัตว์ทะเลหายาก และ  
พลังงานอย่างเหมาะสม กับชุมชน/พื้นที่ และมีความยั่งยืน

เป้าประสงค์

๑. ทรัพยากรธรรมชาติมีความอุดมสมบูรณ์
๒. พัฒนาคณะและแหล่งเรียนรู้ด้านทรัพยากรธรรมชาติ สิ่งแวดล้อมและพลังงานเพื่อให้ความพร้อม  
ในการบริหารจัดการ
๓. การบริหารจัดการทรัพยากรธรรมชาติ สิ่งแวดล้อม และพลังงานมีการบูรณาการ  
อย่างมีประสิทธิภาพ

แนวทางการพัฒนา

๑. ป้องกันการบุกรุกท าลายป่า ส่งเสริมการปลูกป่าแบบบูรณาการ และเพิ่มพื้นที่สีเขียว
๒. ส่งเสริมการอนุรักษ์ป่าต้นน้ำ แหล่งน้ำต่างๆ ทรัพยากรทางทะเลและชายฝั่งโดยการมีส่วนร่วม  
ของประชาชน
๓. ส่งเสริมการอนุรักษ์พลังงานและการใช้พลังงานทางเลือกเพื่อลดปัญหาสิ่งแวดล้อม
๔. บูรณาการความร่วมมือจากทุกภาคส่วนในการบริหารจัดการทรัพยากรธรรมชาติ และสิ่งแวดล้อม
๕. สนับสนุนองค์กรปกครองส่วนท้องถิ่นและประชาชนในการจัดการขยะแบบบูรณาการและเป็น  
ระบบ
๖. แก้ปัญหาการกัดเซาะริมตลิ่งแม่น้ำ ำ และชายฝั่ง
๗. อนุรักษ์ พื้่นฟู และคุ้มครองพะยูนและถิ่นที่อยู่อาศัยและสัตว์ทะเลหายาก

๑.๕ ยุทธศาสตร์การพัฒนาขององค์กรปกครองส่วนท้องถิ่นในเขตจังหวัดตรัง

“เป็นองค์กรหลักในการประสานพัฒนาท้องถิ่นและชุมชน

มุ่งเน้นการมีส่วนร่วมเชิงคุณภาพ

สืบสานภูมิปัญญา

สู่การพัฒนาเศรษฐกิจ สังคม สิ่งแวดล้อม และความสุขสู่ประชาชนอย่างยั่งยืน”

ยุทธศาสตร์การพัฒนาขององค์กรปกครองส่วนท้องถิ่นในเขตจังหวัดตรัง (พ.ศ. ๒๕๖๖ – ๒๕๗๐)

ประกอบด้วย ๗ ยุทธศาสตร์

๑. ยุทธศาสตร์การพัฒนาด้านโครงสร้างพื้นฐานควบคู่การท่องเที่ยวเชิงอนุรักษ์
๒. ยุทธศาสตร์การพัฒนาด้านคุณภาพชีวิตและส่งเสริมการศึกษาเรียนรู้แบบองค์รวม
๓. ยุทธศาสตร์การพัฒนาและส่งเสริมการมีส่วนร่วมของประชาชนสู่ระดับฐานราก
๔. ยุทธศาสตร์การพัฒนาด้านการอนุรักษ์พลังงานและการจัดการทรัพยากรธรรมชาติและ  
สิ่งแวดล้อมอย่างยั่งยืน
๕. ยุทธศาสตร์การพัฒนาด้านการอนุรักษ์และส่งเสริมประเพณี วัฒนธรรม และภูมิปัญญาท้องถิ่น
๖. ยุทธศาสตร์การพัฒนาด้านการอยู่ดีมีสุขของท้องถิ่น
๗. ยุทธศาสตร์การพัฒนาด้านการเมือง การบริหาร และการพัฒนาบุคลากรของท้องถิ่น

**๑. ยุทธศาสตร์การพัฒนาด้านโครงสร้างพื้นฐานควบคู่การท่องเที่ยวเชิงอนุรักษ์**

**แนวทางการพัฒนา :**

๑. ก่อสร้างปรับปรุงบำรุงรักษา ถนน สะพาน ทางเท้า และท่าเทียบเรือ ขยายเขตติดตั้งไฟฟ้า แสงสว่าง สาธารณะ
๒. พัฒนาระบบจราจร
๓. พัฒนาและจัดหาแหล่งน้ำ เพื่ออุปโภคบริโภค
๔. พัฒนาระบบขนส่ง
๕. พัฒนางานผังเมือง
๖. ก่อสร้างปรับปรุงระบบคมนาคมสู่แหล่งท่องเที่ยว
๗. เพิ่มศักยภาพพัฒนาแหล่งท่องเที่ยวให้เป็นมารีน่าแห่งอันดามันและการท่องเที่ยวชุมชน
๘. การส่งเสริมความรู้ประเพณี และวัฒนธรรมท้องถิ่นสู่ชาวต่างชาติที่อยู่ในจังหวัดตรัง
๙. ส่งเสริมการท่องเที่ยวโดยชุมชน

**๒. ยุทธศาสตร์การพัฒนาด้านคุณภาพชีวิตและส่งเสริมการศึกษาเรียนรู้แบบองค์รวม**

**แนวทางการพัฒนา :**

๑. ส่งเสริมจัดสวัสดิการและนันทนาการ
๒. ส่งเสริมสุขภาพอนามัยของประชาชน
๓. การรักษาความปลอดภัยในชีวิตและทรัพย์สินของประชาชน
๔. พัฒนาศักยภาพบุคลากร
๕. ส่งเสริมสนับสนุนการจัดเก็บข้อมูล การวิจัย การใช้ข้อมูลประชาสัมพันธ์
๖. การส่งเสริมการศึกษาของประชาชนทุกระดับ
๗. เพิ่มช่องทางการรับรู้ข้อมูลข่าวสารให้กับประชาชน

**๓. ยุทธศาสตร์การพัฒนาและส่งเสริมการมีส่วนร่วมของประชาชนสู่ระดับฐานราก**

**แนวทางการพัฒนา :**

๑. ส่งเสริมการมีส่วนร่วมของประชาชน
๒. ส่งเสริมการป้องกันและบรรเทาสาธารณภัย
๓. พัฒนาระบบบริหารจัดการของหน่วยงาน
๔. สนับสนุนให้มีการประสานงานระหว่างองค์กรปกครองส่วนท้องถิ่น ประชาชนและชุมชน

๔. ยุทธศาสตร์การพัฒนาด้านการอนุรักษ์พลังงานและการจัดการทรัพยากรธรรมชาติและสิ่งแวดล้อม  
อย่างยั่งยืน

แนวทางการพัฒนา :

๑. สร้างจิตสำนึกและความตระหนักในการจัดการทรัพยากรธรรมชาติและสิ่งแวดล้อม
๒. เฝ้าระวังและฟื้นฟูธรรมชาติและสิ่งแวดล้อม
๓. บำบัดและฟื้นฟูธรรมชาติและสิ่งแวดล้อม
๔. จัดระบบบำบัดน้ำเสีย
๕. บำบัดและจัดการขยะ
๖. ส่งเสริมและสร้างจิตสำนึกการอนุรักษ์พลังงาน

๕. ยุทธศาสตร์การพัฒนาด้านการอนุรักษ์และส่งเสริมประเพณี วัฒนธรรม และภูมิปัญญาท้องถิ่น

แนวทางการพัฒนา :

๑. ส่งเสริมศาสนา ศิลปวัฒนธรรมและประเพณีภูมิปัญญาท้องถิ่น

๖. ยุทธศาสตร์การพัฒนาด้านการอยู่ดีมีสุขของท้องถิ่น

แนวทางการพัฒนา :

๑. สนับสนุนและส่งเสริมเพื่อสร้างความเข้มแข็งให้กับเกษตรกรรายย่อยในภาคการเกษตรโดยใช้ปรัชญาเศรษฐกิจพอเพียง
๒. พัฒนาและส่งเสริมอาชีพให้กับประชาชน
๓. สนับสนุนการจัดบริการเพื่ออำนวยความสะดวกให้แก่ประชาชน
๔. สนับสนุนการพัฒนาเศรษฐกิจฐานราก
๕. ส่งเสริมการจัดการองค์ความรู้ เพื่อพัฒนาชุมชนท้องถิ่นอย่างยั่งยืน

๗. ยุทธศาสตร์การพัฒนาด้านการเมือง การบริหาร และการพัฒนาบุคลากรของท้องถิ่น

แนวทางการพัฒนา :

๑. สนับสนุนการพัฒนาองค์กรปกครองส่วนท้องถิ่นตามแนวทางการบริหารจัดการบ้านเมืองที่ดี

## ๒. ยุทธศาสตร์ขององค์กรปกครองส่วนท้องถิ่น

### ๒.๑ วิสัยทัศน์

องค์การบริหารส่วนตำบลลิพังมีเป้าหมายในการขับเคลื่อนการพัฒนาท้องถิ่นทุกด้าน เพื่อให้เป็นชุมชนน่าอยู่ ประชาชนได้รับบริการจากภาครัฐอย่างครบถ้วนและทั่วถึง เศรษฐกิจของชุมชนมีเสถียรภาพ จึงได้มีการกำหนดวิสัยทัศน์เพื่อเป็นกรอบแนวทางในการพัฒนาองค์การบริหารส่วนตำบลลิพัง “ลิพังเมืองแห่งความสุข มุ่งโครงสร้างพื้นฐานก้าวหน้าพัฒนาเศรษฐกิจมั่นคง ส่งเสริมท่องเที่ยวยั่งยืนฟื้นฟูศิลปวัฒนธรรม ศาสนา การศึกษาดี บำรุงรักษาสิ่งแวดล้อม พร้อมเพรียงประชาร่วมคิดร่วมทำ น้อมนำหลักธรรมาภิบาล”

### ๒.๒ ยุทธศาสตร์และแผนงาน

#### ๑) ยุทธศาสตร์การพัฒนาด้านโครงสร้างพื้นฐาน

- ๑.๑) แผนงานอุตสาหกรรมและการโยธา
- ๑.๒) แผนงานเคหะและชุมชน

#### ๒) ยุทธศาสตร์การพัฒนาด้านเศรษฐกิจและการท่องเที่ยว

- ๒.๑) แผนงานอุตสาหกรรมและการโยธา
- ๒.๒) แผนงานเคหะและชุมชน
- ๒.๓) แผนงานการเกษตร

#### ๓) ยุทธศาสตร์การพัฒนาด้านการศึกษา ศาสนา ศิลปวัฒนธรรม

- ๓.๑) แผนงานอุตสาหกรรมและการโยธา
- ๓.๒) แผนงานการศึกษา
- ๓.๓) แผนงานสาธารณสุข
- ๓.๔) แผนงานการเกษตร
- ๓.๕) แผนงานศาสนา วัฒนธรรม และนันทนาการ

#### ๔) ยุทธศาสตร์การพัฒนาด้านสิ่งแวดล้อมและการจัดการทรัพยากรธรรมชาติ

- ๔.๑) แผนงานอุตสาหกรรมและการโยธา
- ๔.๒) แผนงานสร้างความเข้มแข็งของชุมชน
- ๔.๓) แผนงานการเกษตร

#### ๕) ยุทธศาสตร์การพัฒนาด้านคุณภาพชีวิตและสังคม

- ๕.๑) แผนงานอุตสาหกรรมและการโยธา
- ๕.๒) แผนงานรักษาความสงบภายใน
- ๕.๓) แผนงานสาธารณสุข
- ๕.๔) แผนงานสังคมสงเคราะห์
- ๕.๕) แผนงานสร้างความเข้มแข็งของชุมชน
- ๕.๖) แผนงานการศาสนา วัฒนธรรมและนันทนาการ
- ๕.๗) แผนงานงบกลาง

๖) ยุทธศาสตร์การพัฒนาด้านการเมืองการบริหาร

๖.๑) แผนงานอุตสาหกรรมและการโยธา

๖.๒) แผนงานบริหารงานทั่วไป

๒.๓ เป้าประสงค์

๑. การคมนาคมมีความสะดวกและปลอดภัย
๒. ระบบสาธารณสุขปโภคสาธารณสุขการ เพียงพอและทั่วถึง
๓. เศรษฐกิจมีความเข้มแข็ง ดำเนินชีวิตตามแนวเศรษฐกิจพอเพียง
๔. จัดการฟื้นฟูพัฒนาแหล่งท่องเที่ยวเพื่อนำรายได้สู่ชุมชน
๖. ส่งเสริมการศึกษา กีฬา ศาสนา อนุรักษ์ศิลปวัฒนธรรมขนบธรรมเนียมประเพณี และภูมิปัญญาท้องถิ่น
๗. จัดการทรัพยากรธรรมชาติ และสิ่งแวดล้อมไม่ให้เกิดมลพิษและมีความยั่งยืน
๕. สงเคราะห์ เด็ก สตรี ผู้สูงอายุ ผู้พิการ ผู้ป่วยเอดส์ และผู้ด้อยโอกาส
๘. ชุมชนมีความเป็นระเบียบเรียบร้อยประชาชนมีความปลอดภัยในชีวิตและทรัพย์สิน
๙. ประชาชนมีสุขภาพกาย และสุขภาพจิตที่ดี
๑๐. ชุมชนปลอดภัยาสพติดอย่างยั่งยืน
๑๑. การมีส่วนร่วมของประชาชนในการพัฒนาท้องถิ่น
๑๒. ชุมชนมีสภาพเป็นเมืองแห่งความสุข
๑๓. การบริหารจัดการมีประสิทธิภาพตามแนวธรรมาภิบาล

๒.๔ ตัวชี้วัดและค่าเป้าหมาย

เป้าประสงค์	ตัวชี้วัด/เป้าหมาย	ค่าเป้าหมาย					
		พ.ศ. ๒๕๖๖	พ.ศ. ๒๕๖๗	พ.ศ. ๒๕๖๘	พ.ศ. ๒๕๖๙	พ.ศ. ๒๕๗๐	พ.ศ. ๒๕๖๖- ๒๕๗๐
๑. การคมนาคมมีความสะดวกและปลอดภัย ๒. ระบบสาธารณูปโภค สาธารณูปการ เพียงพอและทั่วถึง	๑. ประชาชนได้รับบริการขั้นพื้นฐานด้านสาธารณูปโภค สาธารณูปการ อย่างเพียงพอและทั่วถึง	๖๒	๖๔	๖๖	๖๘	๖๙	๖๖
๑. เศรษฐกิจมีความเข้มแข็ง ดำเนินชีวิตตามแนวเศรษฐกิจพอเพียง ๒. จัดการฟื้นฟูพัฒนาแหล่งท่องเที่ยวเพื่อนำรายได้สู่ชุมชน	๑. ประชาชนมีรายได้เพิ่มขึ้น โดยการยึดหลักแนวทางเศรษฐกิจพอเพียง และเกษตรทฤษฎีใหม่ ๒. ประชาชนมีรายได้เพิ่มขึ้น จากการจัดการฟื้นฟูพัฒนาแหล่งท่องเที่ยว	๖๒	๖๔	๖๖	๖๘	๖๙	๖๖
๑. มีการส่งเสริมการศึกษา กีฬา ศาสนา วัฒนธรรม อนุรักษ์ศิลปวัฒนธรรม ขนบธรรมเนียมประเพณี และภูมิปัญญาท้องถิ่น	๑. มีการส่งเสริมการศึกษา กีฬา ศาสนา วัฒนธรรม อนุรักษ์ศิลปวัฒนธรรม ขนบธรรมเนียมประเพณี และภูมิปัญญาท้องถิ่นที่มีมาตรฐาน และคุณภาพที่เพิ่มมากขึ้น	๖๒	๖๔	๖๖	๖๘	๖๙	๖๖
๑. จัดการทรัพยากรธรรมชาติและสิ่งแวดล้อม ไม่ให้เกิดมลพิษและมีความยั่งยืน	๑. ทรัพยากรธรรมชาติและสิ่งแวดล้อมได้รับการพัฒนาอย่างยั่งยืน	๖๒	๖๔	๖๖	๖๘	๖๙	๖๖

เป้าประสงค์	ตัวชี้วัด/เป้าหมาย	ค่าเป้าหมาย					
		พ.ศ. ๒๕๖๖	พ.ศ. ๒๕๖๗	พ.ศ. ๒๕๖๘	พ.ศ. ๒๕๖๙	พ.ศ. ๒๕๗๐	พ.ศ. ๒๕๖๖- ๒๕๗๐
๑. สงเคราะห์ เด็ก สตรี ผู้สูงอายุ ผู้พิการ ผู้ป่วยเอดส์ และผู้ด้อยโอกาส ๒. ชุมชนมีความเป็นระเบียบเรียบร้อยประชาชนมีความปลอดภัยในชีวิตและทรัพย์สิน ๓. ประชาชนมีสุขภาพกายและสุขภาพจิตที่ดี ๔. ชุมชนปลอดภัยาสเหตุติดอย่างยั่งยืน ๕. ชุมชนมีสภาพเป็นเมืองแห่งความสุข	๑. จำนวนประชาชนมีคุณภาพชีวิตที่ดี	๖๒	๖๔	๖๖	๖๘	๖๙	๖๖
๑. การมีส่วนร่วมของประชาชนในการพัฒนาท้องถิ่น ๒. การบริหารจัดการมีประสิทธิภาพตามแนวธรรมาภิบาล	๑. มีการพัฒนาการบริหารจัดการองค์กรอย่างมีประสิทธิภาพ	๖๒	๖๔	๖๖	๖๘	๖๙	๖๖

## ๒.๕ กลยุทธ์

### ๑. ยุทธศาสตร์การพัฒนาด้านโครงสร้างพื้นฐาน

#### กลยุทธ์ /แนวทางการพัฒนา

- ๑.๑ การพัฒนาก่อสร้าง ปรับปรุง บำรุงรักษาถนน สะพาน ทางเท้า ทางระบายน้ำและท่าเทียบเรือ
- ๑.๒ การพัฒนาและจัดหาแหล่งน้ำเพื่อการอุปโภคบริโภค
- ๑.๓ การพัฒนาระบบจราจร
- ๑.๔ การพัฒนาระบบไฟฟ้าสาธารณะ
- ๑.๕ การพัฒนาระบบระบบโทรคมนาคม
- ๑.๖ การพัฒนาระบบผังเมือง

#### ความเชื่อมโยงของยุทธศาสตร์

ยุทธศาสตร์จังหวัดที่ ๒ ส่งเสริมและพัฒนาการท่องเที่ยวเชิงนิเวศน์ให้มีคุณภาพเพื่อสร้างรายได้ให้เติบโตอย่างต่อเนื่อง

ยุทธศาสตร์การพัฒนาของ อปท. ในเขตจังหวัดที่ ๑ ด้านโครงสร้างพื้นฐานควบคุมการท่องเที่ยวเชิงอนุรักษ์  
 ยุทธศาสตร์การพัฒนาพัฒนาด้านโครงสร้างพื้นฐาน

## ๒. ยุทธศาสตร์การพัฒนาด้านเศรษฐกิจและการท่องเที่ยว

### กลยุทธ์ / แนวทางการพัฒนา

๒.๑ การพัฒนาและส่งเสริมอาชีพให้กับประชาชน

๒.๒ แนวทางการพัฒนาปรับปรุงและพัฒนาสถานที่ท่องเที่ยว

### ความเชื่อมโยงของยุทธศาสตร์

ยุทธศาสตร์จังหวัดที่ ๓ เสริมสร้างความมั่นคงทางสังคม พัฒนาคุณภาพชีวิตและการศึกษาเรียนรู้  
อย่างมีคุณภาพ

ยุทธศาสตร์จังหวัดที่ ๒ ส่งเสริมและพัฒนาการท่องเที่ยวเชิงนิเวศน์ให้มีคุณภาพเพื่อสร้างรายได้ให้เติบโต  
อย่างต่อเนื่อง

ยุทธศาสตร์การพัฒนาของ อปท. ในเขตจังหวัดที่ ๖ ด้านการพัฒนาด้านการอยู่ดีมีสุขของท้องถิ่น

ยุทธศาสตร์การพัฒนาของ อปท. ในเขตจังหวัดที่ ๑ ด้านโครงสร้างพื้นฐานควบคู่การท่องเที่ยวเชิงอนุรักษ์  
ยุทธศาสตร์การพัฒนาด้านเศรษฐกิจและการท่องเที่ยว

## ๓. ยุทธศาสตร์การพัฒนาด้านการศึกษา ศาสนา ศิลปวัฒนธรรม

### กลยุทธ์ / แนวทางการพัฒนา

๓.๑ การพัฒนาส่งเสริมสนับสนุนการศึกษาของประชาชนทุกระดับ

๓.๒ การพัฒนาเพิ่มช่องทางการรับรู้ข้อมูลข่าวสารให้แก่ประชาชน

๓.๓ การพัฒนาส่งเสริมศาสนา วัฒนธรรม ประเพณีและภูมิปัญญาท้องถิ่น

หน่วยงานรับผิดชอบหลัก

สำนักงานปลัดส่วนการศึกษา ศาสนา วัฒนธรรม และส่วนโยธา

### ความเชื่อมโยงของยุทธศาสตร์

ยุทธศาสตร์จังหวัดที่ ๓ เสริมสร้างความมั่นคงทางสังคม พัฒนาคุณภาพชีวิตและการศึกษาเรียนรู้  
อย่างมีคุณภาพ

ยุทธศาสตร์การพัฒนาของ อปท. ในเขตจังหวัดที่ ๒ ด้านคุณภาพชีวิตและส่งเสริมการศึกษาเรียนรู้  
แบบองค์รวม

ยุทธศาสตร์การพัฒนาของ อปท. ในเขตจังหวัดที่ ๕ ด้านการอนุรักษ์และส่งเสริมประเพณี วัฒนธรรม และ  
ภูมิปัญญาท้องถิ่น

ยุทธศาสตร์การพัฒนาด้านการศึกษา ศาสนา ศิลปวัฒนธรรม

#### ๔. ยุทธศาสตร์การพัฒนาด้านสิ่งแวดล้อมและการจัดการทรัพยากรธรรมชาติ

##### กลยุทธ์ / แนวทางการพัฒนา

- ๔.๑ การพัฒนาสร้างจิตสำนึกและความตระหนักในการจัดการทรัพยากรธรรมชาติและสิ่งแวดล้อม
- ๔.๒ การพัฒนาเฝ้าระวังและฟื้นฟูธรรมชาติและสิ่งแวดล้อม
- ๔.๓ บำบัดและฟื้นฟูทรัพยากรธรรมชาติและสิ่งแวดล้อม
- ๔.๔ การพัฒนาบำบัดและจัดขยะ
- ๔.๕ การพัฒนาส่งเสริมการประหยัดพลังงานและการใช้พลังงานทดแทนเพื่อชุมชน

##### ความเชื่อมโยงของยุทธศาสตร์

ยุทธศาสตร์จังหวัดที่ ๔ บริหารจัดการทรัพยากรธรรมชาติและสิ่งแวดล้อมอย่างเหมาะสมกับชุมชน/พื้นที่ และมีความยั่งยืน

ยุทธศาสตร์การพัฒนาของ อปท. ในเขตจังหวัดที่ ๔ ด้านการอนุรักษ์พลังงานและการจัดการทรัพยากรธรรมชาติและสิ่งแวดล้อมอย่างยั่งยืน

ยุทธศาสตร์การพัฒนาด้านสิ่งแวดล้อมและการจัดการทรัพยากรธรรมชาติ

#### ๕. ยุทธศาสตร์การพัฒนาด้านคุณภาพชีวิตและสังคม

##### กลยุทธ์ / แนวทางการพัฒนา

- ๕.๑ การพัฒนาส่งเสริมการจัดสวัสดิการและนันทนาการ
- ๕.๒ การพัฒนาส่งเสริมสุขภาพอนามัยของประชาชน
- ๕.๓ การพัฒนาเสริมสร้างชุมชนเข้มแข็ง
- ๕.๔ การพัฒนาการรักษาความปลอดภัยในชีวิตและทรัพย์สินของประชาชน

##### ความเชื่อมโยงของยุทธศาสตร์

ยุทธศาสตร์จังหวัดที่ ๓ เสริมสร้างความมั่นคงทางสังคม พัฒนาคุณภาพชีวิตและการศึกษาเรียนรู้ อย่างมีคุณภาพ

ยุทธศาสตร์การพัฒนาของ อปท. ในเขตจังหวัดที่ ๒ ด้านการพัฒนาคุณภาพชีวิตและส่งเสริมการศึกษาเรียนรู้แบบองค์รวม

ยุทธศาสตร์การพัฒนาด้านคุณภาพชีวิตและสังคม

#### ๖. ยุทธศาสตร์การพัฒนาด้านการเมืองการบริหาร

##### กลยุทธ์ / แนวทางการพัฒนา

- ๖.๑ การพัฒนาส่งเสริมการมีส่วนร่วมของประชาชน
- ๖.๒ การพัฒนาส่งเสริมระบบป้องกันและบรรเทาสาธารณภัย
- ๖.๓ การพัฒนาระบบบริหารจัดการองค์การบริหารส่วนตำบล
- ๖.๔ การพัฒนาจัดหาและปรับปรุงเครื่องมือเครื่องใช้และสถานที่ปฏิบัติงานให้เพียงพอ

##### ความเชื่อมโยงของยุทธศาสตร์

ยุทธศาสตร์จังหวัดที่ ๓ เสริมสร้างความมั่นคงทางสังคม พัฒนาคุณภาพชีวิตและการศึกษาเรียนรู้ อย่างมีคุณภาพ

ยุทธศาสตร์การพัฒนาของ อปท. ในเขตจังหวัดที่ ๓ ด้านการพัฒนาและส่งเสริมการมีส่วนร่วมของประชาชนสู่ระดับฐานราก

ยุทธศาสตร์การพัฒนาด้านการเมือง การบริหาร

## ๒.๗ จุดยืนทางยุทธศาสตร์

องค์การบริหารส่วนตำบลลิพังมีจุดเด่นของพื้นที่ คือ เป็นพื้นที่ที่มีความอุดมสมบูรณ์ทางทรัพยากรธรรมชาติ มีลำคลอง ภูเขา และติดกับทะเลอันดามัน มีต้นน้ำที่อุดมสมบูรณ์ มีสถานที่ท่องเที่ยวหลายแห่ง เช่น ถ้ำลอดเขาติง มีกลุ่มชาไก ซึ่งจะเป็จุดยืนในการดำเนินการให้เกิดการพัฒนาอย่างเป็นรูปธรรมและยั่งยืนในพื้นที่ขององค์การบริหารส่วนตำบลลิพัง

## ๒.๘ ความเชื่อมโยงของยุทธศาสตร์ในภาพรวม

การจัดทำแผนพัฒนาท้องถิ่นขององค์การบริหารส่วนตำบลลิพังมีความเชื่อมโยงของยุทธศาสตร์ในภาพรวมดังนี้

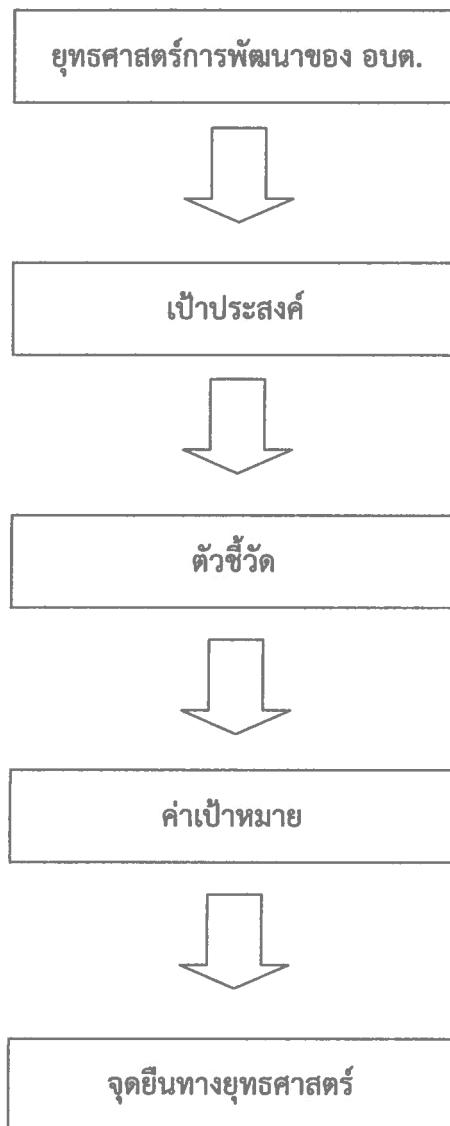

ความเชื่อมโยงยุทธศาสตร์การพัฒนาจังหวัดกับยุทธศาสตร์การพัฒนาขององค์กรปกครองส่วนท้องถิ่น

โครงสร้างเชื่อมโยงแผนยุทธศาสตร์การพัฒนา  
องค์การบริหารส่วนตำบลลิพัง พ.ศ. ๒๕๖๖ - ๒๕๗๐

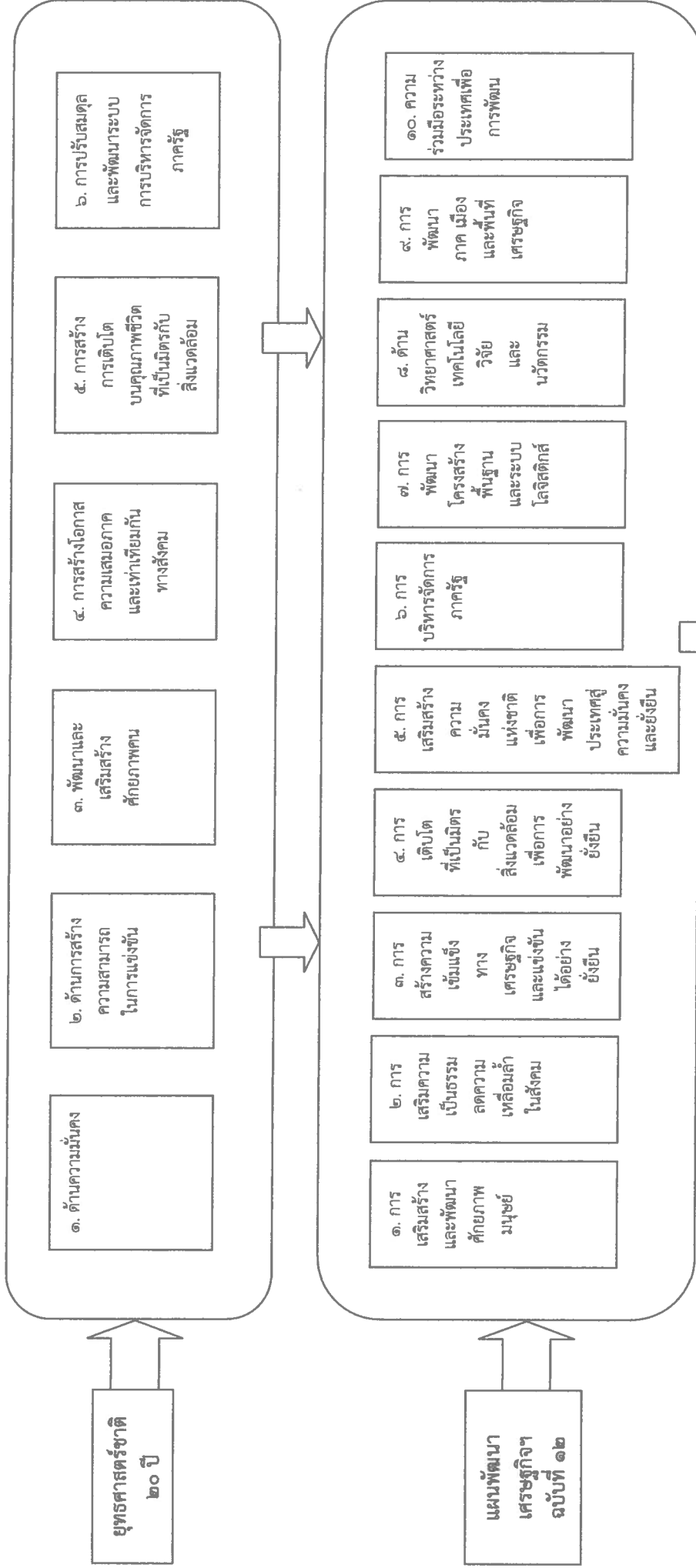

แผนพัฒนาท้องถิ่น (พ.ศ. ๒๕๖๖-๒๕๗๐) องค์การบริหารส่วนตำบลลิพัง

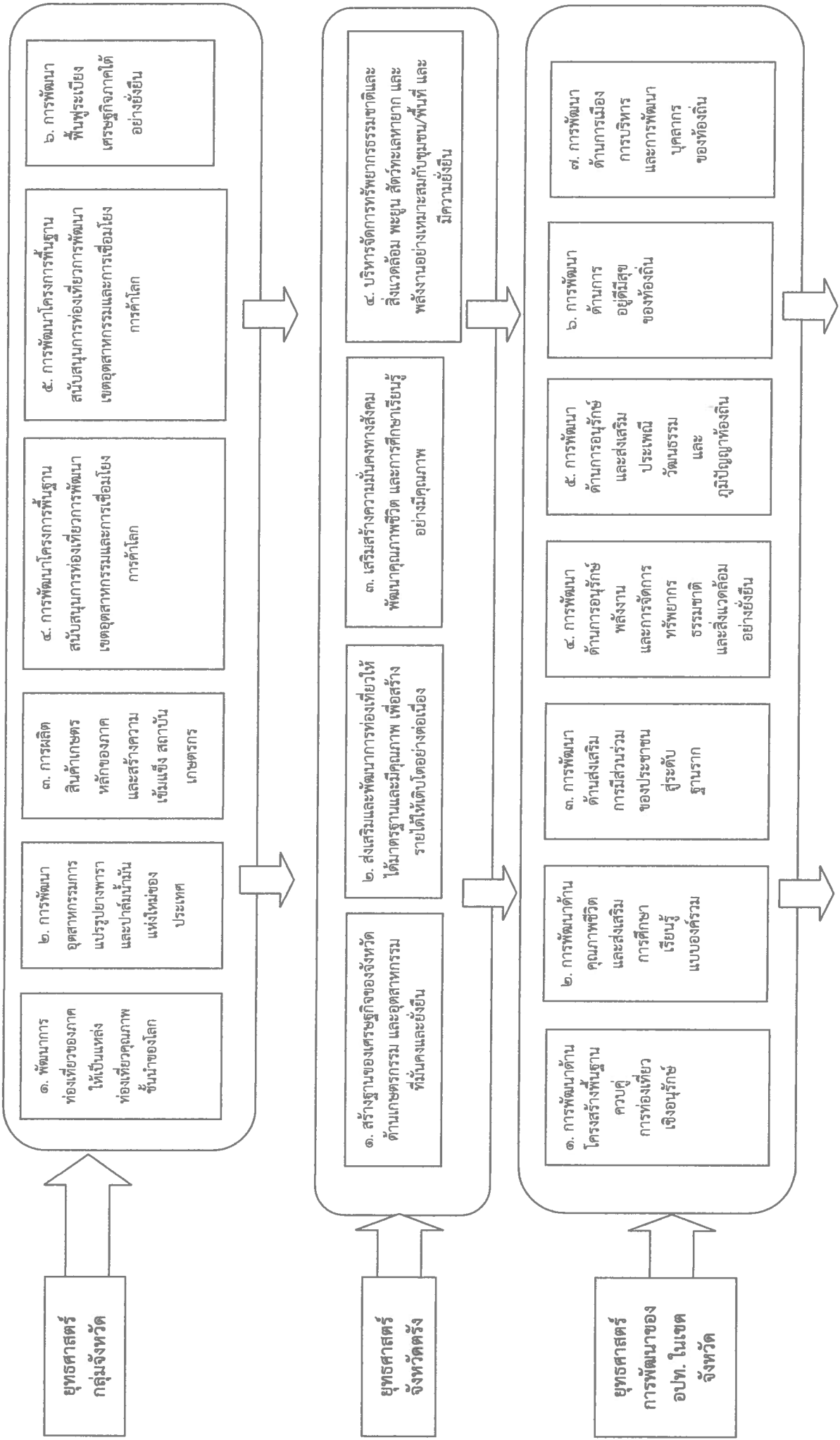

แผนพัฒนาท้องถิ่น (พ.ศ. ๒๕๖๖-๒๕๗๐) องค์การบริหารส่วนตำบลลิพัง

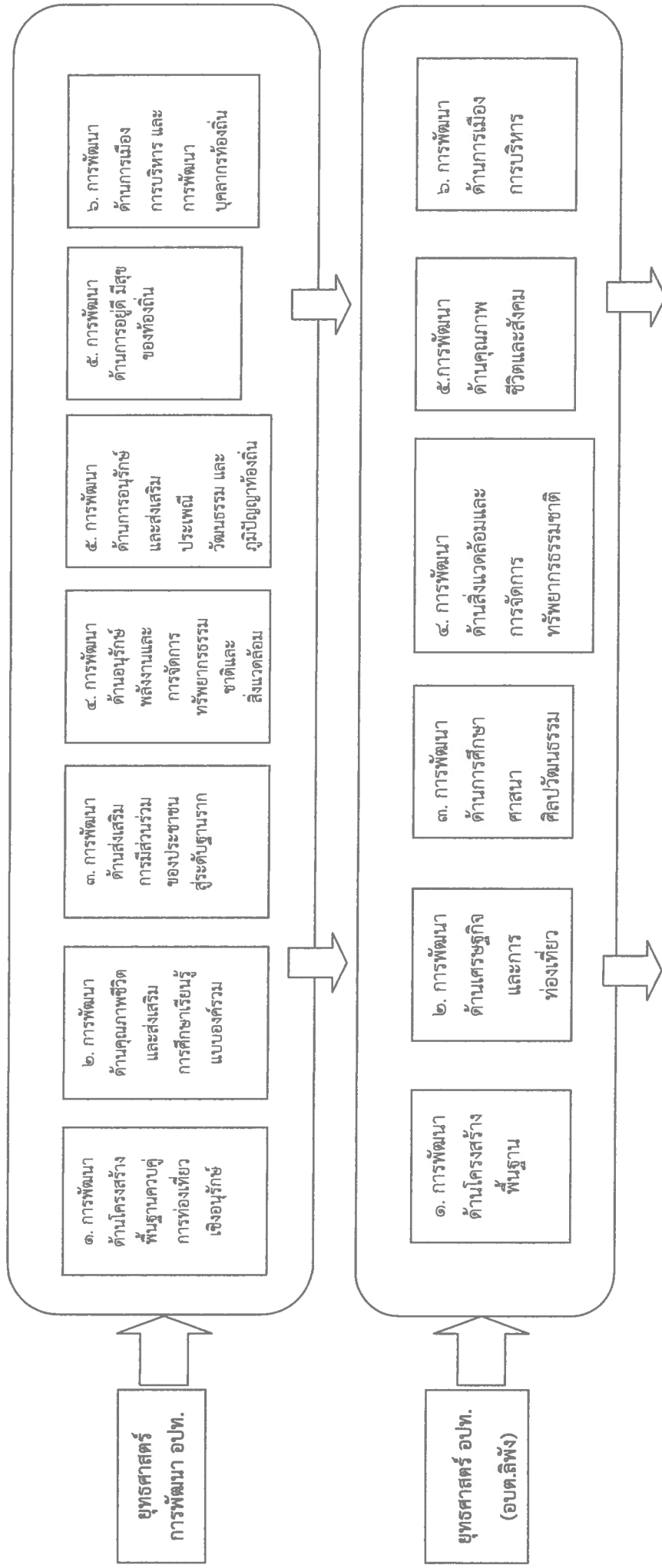

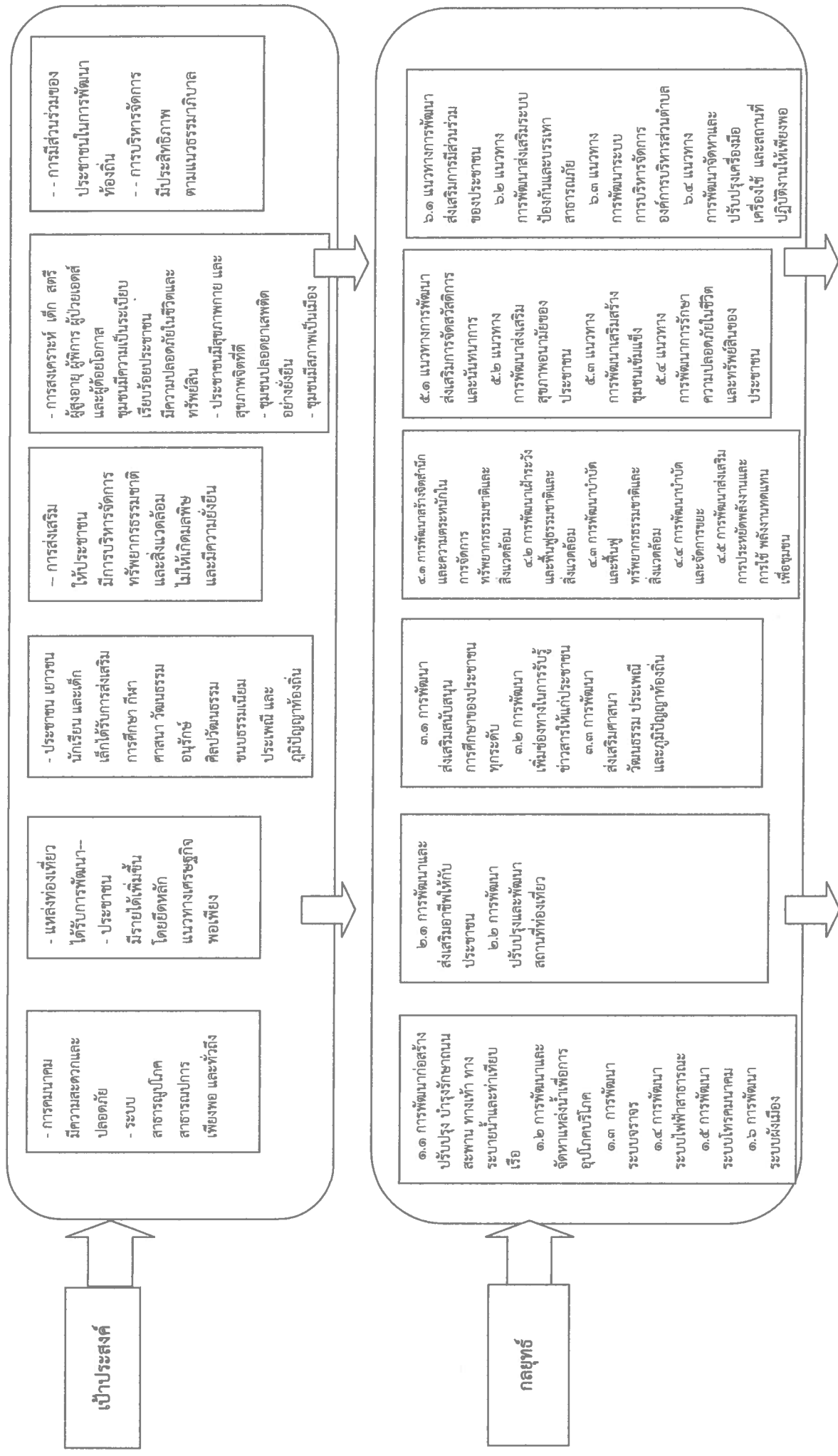

แผนพัฒนาท้องถิ่น (พ.ศ. ๒๕๖๖-๒๕๗๐) องค์การบริหารส่วนตำบลพิง

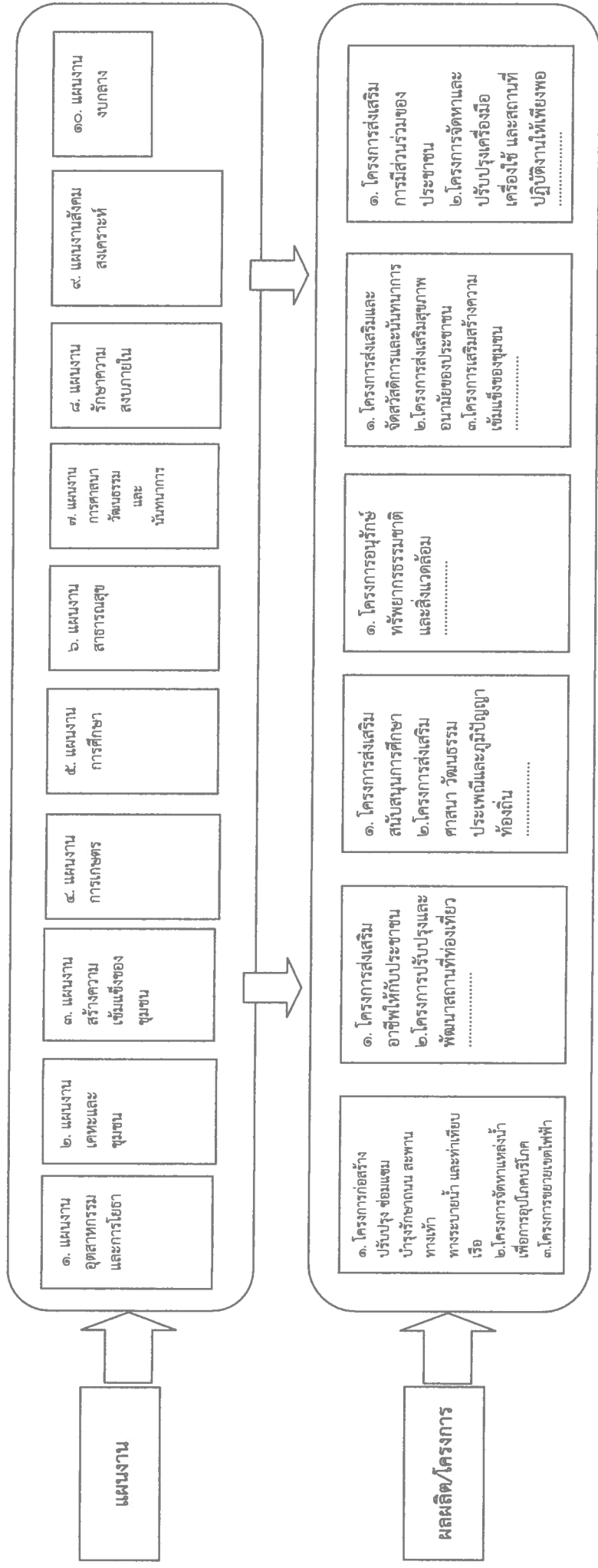

# แผนผังยุทธศาสตร์ (strategic map)

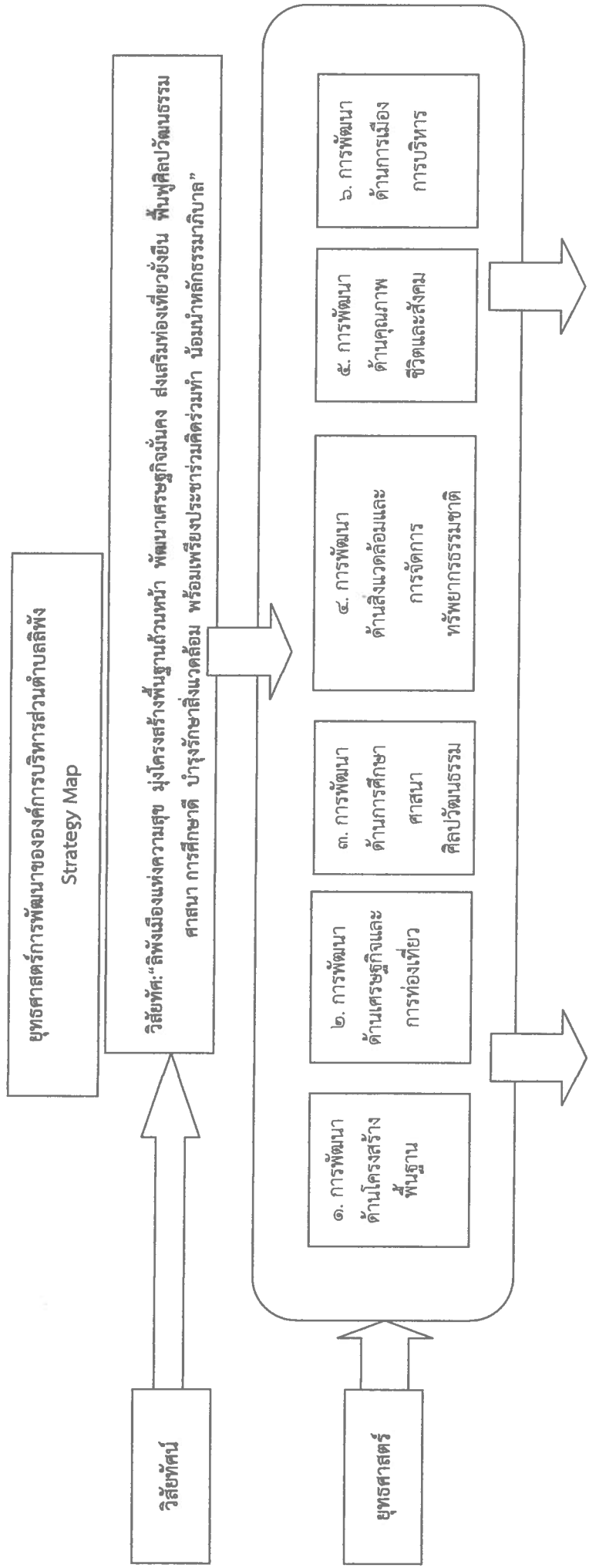

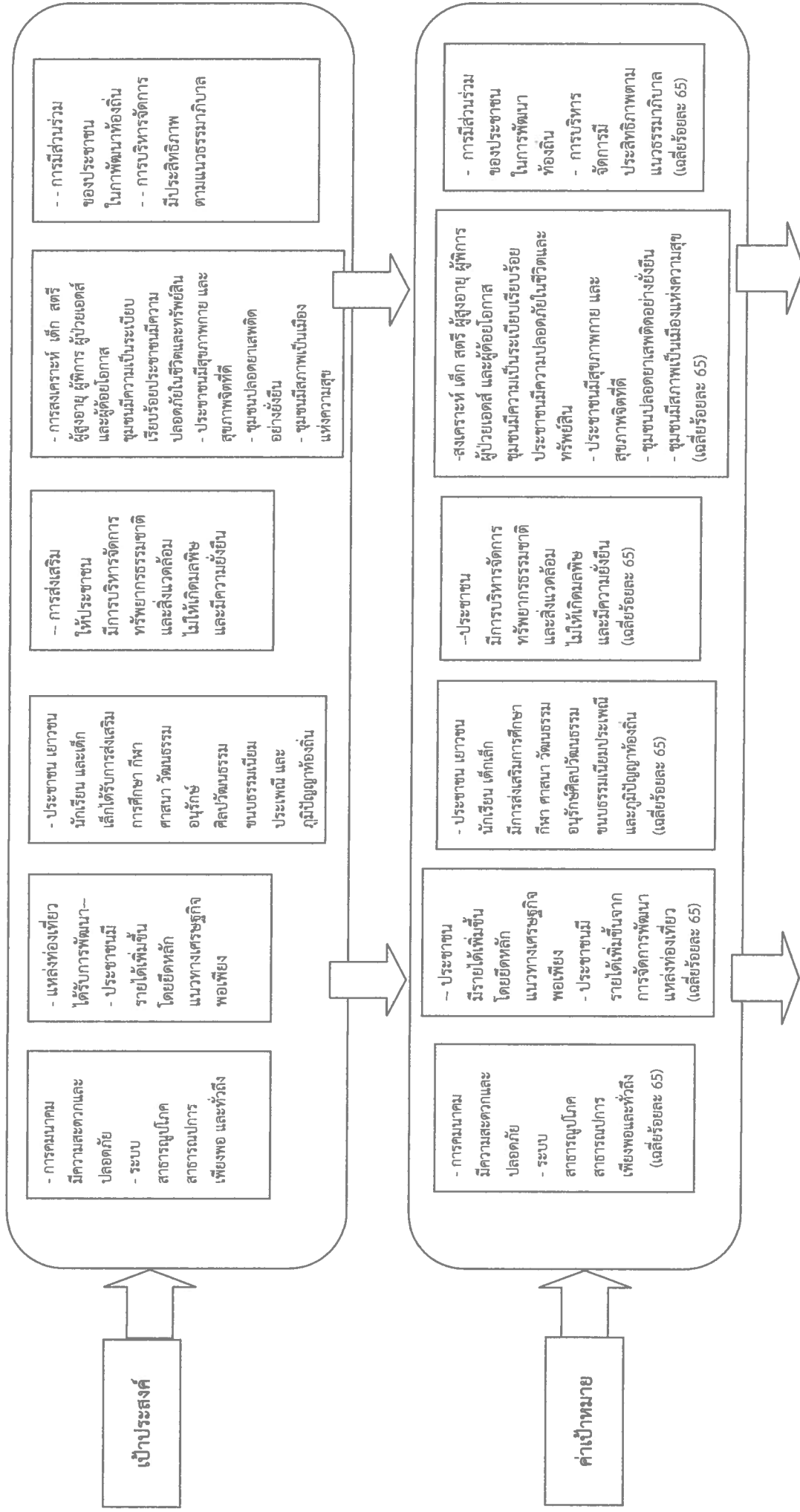

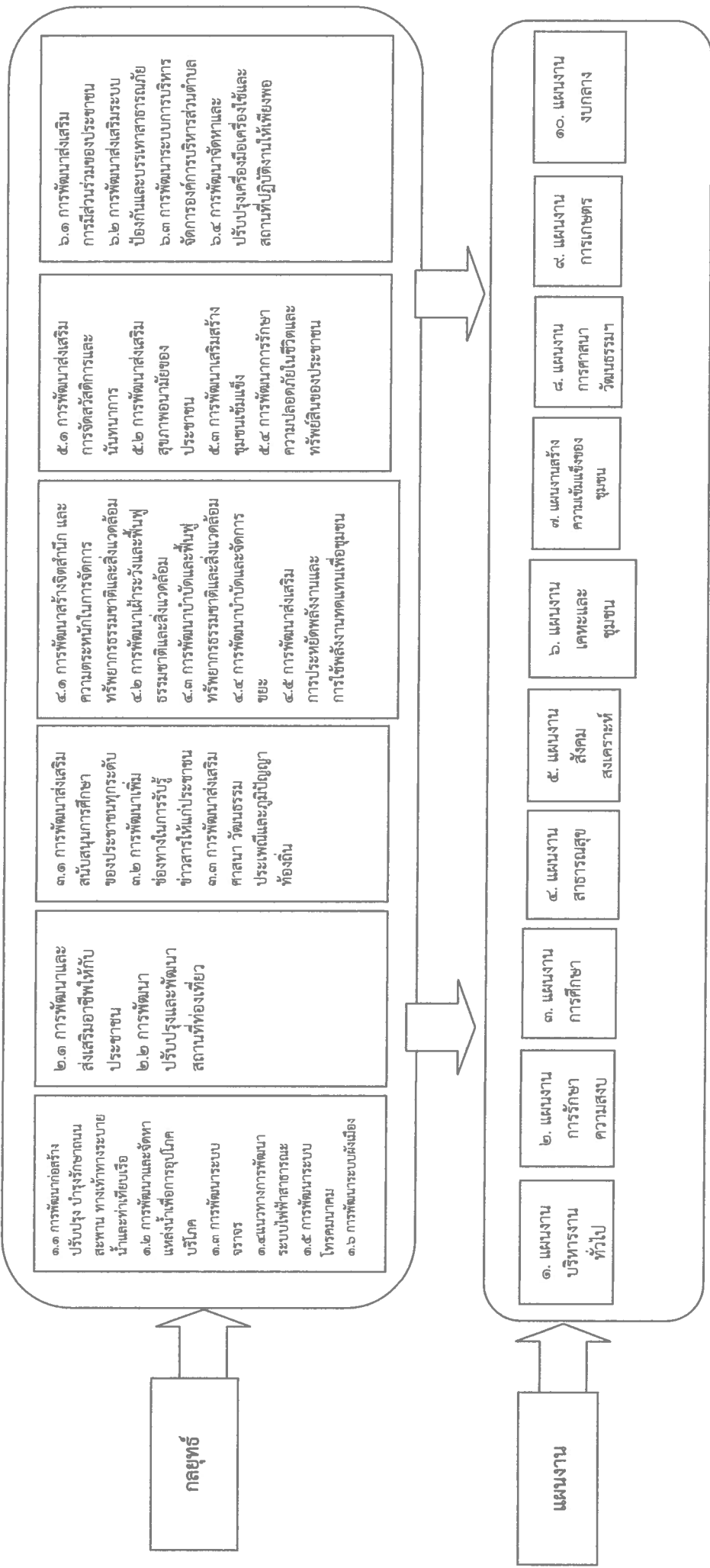

# ความเชื่อมโยงยุทธศาสตร์การพัฒนาจังหวัดกับยุทธศาสตร์การปกครองส่วนท้องถิ่น

โครงสร้างเชื่อมโยงแผนยุทธศาสตร์การพัฒนา  
องค์การบริหารส่วนตำบลลิพัง พ.ศ. ๒๕๖๖ - ๒๕๗๐

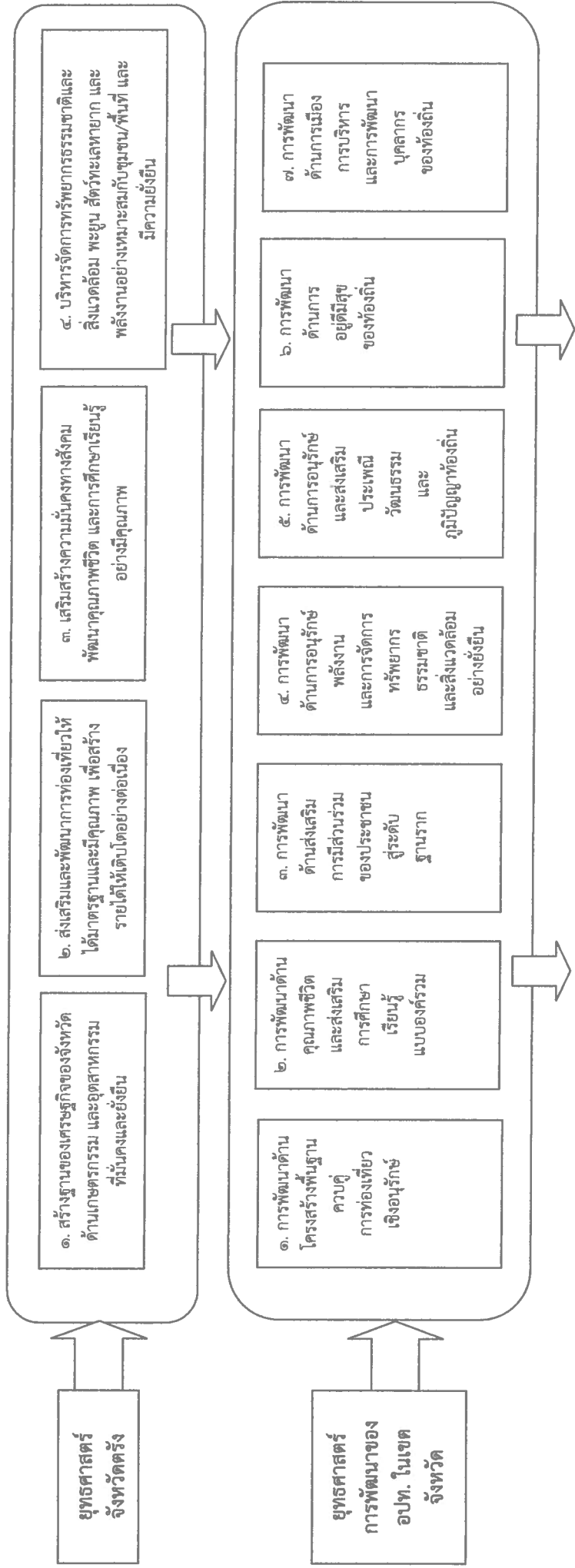

### ๓. การวิเคราะห์เพื่อพัฒนาท้องถิ่น

#### ๓.๑ การวิเคราะห์กรอบการจัดทำยุทธศาสตร์ขององค์กรปกครองส่วนท้องถิ่น

การวิเคราะห์กรอบการจัดทำยุทธศาสตร์ขององค์กรปกครองส่วนท้องถิ่น ด้วยการใช้เทคนิค SWOT Analysis เป็นการวิเคราะห์ให้ทราบถึงศักยภาพของท้องถิ่นเพื่อเป็นการประเมินถึงปัจจัยและสถานการณ์การเปลี่ยนแปลงที่มีผลต่อการพัฒนาทั้งในปัจจุบัน และในอนาคต เป็นการประเมินโดยการวิเคราะห์ถึงจุดแข็งจุดอ่อนโอกาสและอุปสรรคหรือข้อจำกัดอันเป็นสภาพแวดล้อมภายในและภายนอกที่มีผลต่อการพัฒนาในด้านต่างๆของท้องถิ่นมีวัตถุประสงค์เพื่อให้ทราบว่าในปัจจุบันท้องถิ่นมีการพัฒนาอยู่ในระดับใดเพื่อจะนำข้อมูลที่ได้จากการวิเคราะห์มาใช้ประโยชน์ในการกำหนดยุทธศาสตร์การพัฒนาของท้องถิ่นในอนาคตต่อไป

การวิเคราะห์ศักยภาพของท้องถิ่น โดยใช้เทคนิค SWOT Analysis เป็นการพิจารณาถึง

- ปัจจัยภายใน ได้แก่ จุดแข็ง (Strength - S) และจุดอ่อน (Weakness - W)
- ปัจจัยภายนอก ได้แก่ โอกาส (Opportunity - O) และอุปสรรค (Threat - T)

#### การวิเคราะห์จุดแข็ง (Strength - S)

เป็นการพิจารณาปัจจัยภายในหน่วยงานด้านต่าง ๆ ว่ามีส่วนดีความเข้มแข็งความสามารถศักยภาพส่วนที่ส่งเสริมความสำเร็จอย่างไรบ้าง

#### การวิเคราะห์จุดอ่อน (Weakness - W)

เป็นการพิจารณาปัจจัยภายในหน่วยงานว่ามีส่วนเสียความอ่อนแอข้อจำกัดความไม่พร้อมซึ่งจะพิจารณาในด้านต่าง ๆ เช่นเดียวกับการวิเคราะห์จุดแข็ง

ปัจจัยภายในที่ต้องนำมาพิจารณาในการวิเคราะห์จุดแข็ง - จุดอ่อน มีดังนี้

๑. ด้านการบริหาร ได้แก่ การแบ่งส่วนราชการ การวางแผน การประสานงาน การมอบอำนาจการกำกับดูแล
๒. ระเบียบกฎหมาย
๓. บุคลากร ได้แก่ อัตรากำลังคุณภาพวินัยทัศนคติพฤติกรรมเป็นต้น
๔. งบประมาณรวมทั้งความช่วยเหลือต่าง ๆ
๕. ระบบฐานข้อมูล
๖. การประสานงาน/การอำนวยความสะดวก/ความร่วมมือจากภาคส่วนที่เกี่ยวข้อง
๗. ทรัพยากรเครื่องมือและอุปกรณ์ในการทำงาน

#### การวิเคราะห์โอกาส (Opportunity - O)

เป็นการศึกษาสภาพแวดล้อมภายนอกว่ามีสภาพเป็นเช่นไรเหตุการณ์สถานการณ์ของโลกของประเทศของจังหวัดและของอำเภอที่เกิดขึ้นและจะส่งผลกระทบต่อท้องถิ่นอย่างไรมีการเปลี่ยนแปลงใดที่เป็นประโยชน์หรือเป็นโอกาสอันดีต่อท้องถิ่นโดยจะต้องพิจารณาทั้งด้านเศรษฐกิจสังคมการเมืองการปกครองและเทคโนโลยีประกอบด้วย

### การวิเคราะห์อุปสรรคหรือข้อจำกัด (Threat - T)

เป็นการศึกษาสภาพแวดล้อมภายนอกที่เป็นอุปสรรคหรือภาวะคุกคามก่อให้เกิดผลเสียหายหรือเป็นข้อจำกัดต่อท้องถิ่นโดยจะต้องพิจารณาทั้งด้านเศรษฐกิจสังคมการเมืองการปกครองและเทคโนโลยีเช่นเดียวกับการวิเคราะห์โอกาส

ปัจจัยภายนอกที่ต้องนำมาพิจารณาในการวิเคราะห์โอกาส - อุปสรรค มีดังนี้

๑. ด้านการเมือง รวมถึงระดับความขัดแย้ง และกลุ่มผลประโยชน์
๒. ด้านเศรษฐกิจ ได้แก่เศรษฐกิจในเขตพื้นที่เช่นผลผลิตรายได้รายจ่ายการออมการลงทุนการใช้ที่ดินแรงงานรวมถึงการเกษตรกรรมการพาณิชย์กรรมและการคลัง
๓. ด้านสังคม
๔. นโยบายของรัฐบาล / กฎหมาย
๕. เทคโนโลยี

การวิเคราะห์ศักยภาพขององค์การบริหารส่วนตำบลลิพัง

### วิเคราะห์จุดแข็ง (Strength - S)

จากการวิเคราะห์ปัจจัยภายใน ทั้งด้านการบริหารระเบียบ-กฎหมายบุคลากรงบประมาณระบบฐานข้อมูลการประสานงาน/การอำนวยความสะดวก/ความร่วมมือจากภาคส่วนที่เกี่ยวข้องทรัพยากรเครื่องมือและอุปกรณ์ในการทำงาน ในส่วนที่เป็นศักยภาพช่วยส่งเสริมให้หน่วยงานเกิดความสำเร็จ ทำให้สามารถวิเคราะห์ จุดแข็งขององค์การบริหารส่วนตำบลลิพังได้ดังนี้

#### ๑. ระบบการบริหาร

- มีการจัดโครงสร้างภายในที่เหมาะสมสอดคล้องกับภารกิจ
- มีการแบ่งแยก/มอบหมายหน้าที่รับผิดชอบที่ชัดเจน
- บริหารจัดการโดยยึดหลักธรรมาภิบาล
- ส่งเสริมการมีส่วนร่วมของประชาชนในรูปประชาคม

#### ๒. ระบบข้อมูล

- มีระบบสื่อสารและระบบสารสนเทศที่เหมาะสม

#### ๓. อัตรากำลังพนักงานส่วนตำบล ลูกจ้างประจำ/ชั่วคราว

- บุคลากรมีความรู้ความสามารถในการปฏิบัติในระดับดี
- มีการจัดส่งบุคลากรเข้ารับการฝึกอบรมอย่างต่อเนื่อง
- มีแผนอัตรากำลังบุคลากรที่เหมาะสมกับโครงสร้างและอำนาจหน้าที่

#### ๔. การเงิน/งบประมาณ

- พัฒนารายได้โดยปรับปรุงแหล่งรายได้ วิธีการหารายได้และระบบจัดเก็บภาษี
- ใช้จ่ายเงินงบประมาณเป็นไปอย่างมีประสิทธิภาพและบรรลุเป้าหมาย

#### ๕. ศักยภาพของชุมชนและพื้นที่

- กลุ่มออมทรัพย์ และกองทุนหมู่บ้าน

#### ๖. ทรัพยากรธรรมชาติและสิ่งแวดล้อม

- ลำคลอง จำนวน ๔ สาย มีน้ำใช้ตลอดปีเหมาะแก่การพัฒนาเป็นระบบประปา

## วิเคราะห์จุดอ่อน (Weakness - W)

จากการวิเคราะห์ปัจจัยภายใน ทั้งด้านการบริหารระเบียบ-กฎหมายบุคลากรงบประมาณระบบฐานข้อมูลการประสานงาน/การอำนวยความสะดวก/ความร่วมมือจากภาคส่วนที่เกี่ยวข้องทรัพยากรเครื่องมือและอุปกรณ์ในการทำงาน ในส่วนของข้อจำกัดและความไม่พร้อมของหน่วยงาน ทำให้สามารถวิเคราะห์จุดอ่อนขององค์การบริหารส่วนตำบลพิงได้ดังนี้

### **๑. ระบบการบริหาร**

- กฎหมาย ระเบียบ ข้อบังคับ มีการแก้ไขเปลี่ยนแปลงอยู่ตลอดเวลาทำให้เจ้าหน้าที่สับสน/ขาดความชัดเจน
- มีพื้นที่ในเขตรับผิดชอบจำนวนมาก ไม่สามารถบริหารการพัฒนาให้เป็นไปอย่างทั่วถึงและครอบคลุม

### **๒. การเงิน/งบประมาณ**

- งบประมาณมีจำนวนจำกัด ไม่เพียงพอต่อการพัฒนา

### **๓. ขนบธรรมเนียมประเพณีและภูมิปัญญาท้องถิ่น**

- เยาวชนขาดความตระหนักในการเข้าไปมีส่วนร่วมในกิจกรรมทางศาสนา

### **๔. ทรัพยากรธรรมชาติและสิ่งแวดล้อม**

- ประชาชนขาดความตระหนักในการดูแลและบำรุงรักษาสิ่งแวดล้อมและทรัพยากรธรรมชาติ

การวิเคราะห์ปัญหา/ความต้องการของประชาชนในท้องถิ่นและแนวทางแก้ไข

ชื่อปัญหา	สภาพปัญหา	พื้นที่เป้าหมาย	แนวทางแก้ไข
๑.ปัญหาด้านโครงสร้างพื้นฐาน	๑. เส้นทางคมนาคมไม่สะดวกในการสัญจรไปมา	ทุกหมู่บ้าน	- การพัฒนาเส้นทางคมนาคม จะช่วยให้การขนส่งผลผลิตทางการเกษตรออกสู่ตลาดได้อย่างสะดวกรวดเร็ว และทันต่อความต้องการของผู้บริโภค - จำเป็นอย่างยิ่งที่ต้องพัฒนาเส้นทางคมนาคมให้มีความสะดวก
	๒. ขาดแหล่งน้ำเพื่อการอุปโภคบริโภคที่เพียงพอโดยเฉพาะในฤดูแล้ง	หมู่บ้านที่ยังไม่มีระบบประปา	- นำเพื่อการอุปโภคและบริโภค เป็นปัจจัยที่สำคัญในการดำรงชีวิตท้องถิ่นจะต้องดูแลจัดทำให้เพียงพอ
	๓. ระบบไฟฟ้าไม่ทั่วถึง โดยเฉพาะครัวเรือนที่ตั้งอยู่ห่างจากหมู่บ้านและไฟฟ้าเข้าไม่ถึง	หมู่ที่ ๕,๖	- ระบบพลังงานทดแทน จะมีบทบาทสำคัญในอนาคตโดยเฉพาะไฟฟ้าพลังงานแสงอาทิตย์จะสามารถแก้ปัญหาสำหรับพื้นที่ห่างไกลคู่สายไฟฟ้า
	๔. ไฟฟ้าสาธารณะยังไม่เพียงพอสำหรับจุดที่มีจำเป็นต้องติดตั้ง	ทุกหมู่บ้าน	- ปัญหาความไม่ปลอดภัยในชีวิตและทรัพย์สินนับวันยิ่งรุนแรงขึ้นการติดตั้งไฟฟ้าสาธารณะจะสามารถลดปัญหาได้ระดับหนึ่ง

ชื่อปัญหา	สภาพปัญหา	พื้นที่เป้าหมาย	แนวทางแก้ไข
๒. ปัญหาด้านเศรษฐกิจและการท่องเที่ยว	๑. การขาดการรวมกลุ่มเอพีโอประกอบอาชีพ ซึ่งกลุ่มนับว่าเป็นพลังสำคัญในระบบเศรษฐกิจของชุมชน	ทุกหมู่บ้าน	-ระบบการผลิตแบบกลุ่มจะช่วยให้สามารถแข่งขันกับคู่แข่งได้ดีกว่าทั้งด้านต้นทุน แรงงาน และผลผลิต
	๒. การขาดเงินทุนประกอบอาชีพประชาชนส่วนใหญ่ยังอยู่ในฐานะที่ยากจนการลงทุนประกอบอาชีพยังขาดแคลนทุนทรัพย์	ทุกหมู่บ้าน	-การส่งเสริมให้ระบบเศรษฐกิจฐานรากเข้มแข็งจะทำให้เศรษฐกิจของประเทศเข้มแข็ง และยั่งยืน
	๓. สถานที่ท่องเที่ยวทางธรรมชาติในพื้นที่ยังไม่ได้รับการพัฒนาหรือปรับปรุงให้เป็นที่รู้จัก	ทุกหมู่บ้าน	-การท่องเที่ยวเชิงอนุรักษ์จะเป็นที่นิยมมากขึ้น สมควรที่จะมีการพัฒนาหรือดัดศักยภาพที่มีอยู่ มาใช้ให้เกิดประโยชน์มากที่สุด

ชื่อปัญหา	สภาพปัญหา	พื้นที่เป้าหมาย	แนวทางแก้ไข
<p>๓. ปัญหาด้านการศึกษา ศาสนา ศิลปวัฒนธรรม</p>	<p>๑.การศึกษา ใน ระดับ ก่อนวัยเรียน ยังขาดสื่อ และอุปกรณ์ การเรียนที่ ทัน ส มั ย แ ล ะ เหมาะสม กับ การ พัฒนาการ ในวัยนี้</p> <p>๒.ผู้ปกครอง ของเด็กก่อน วัยเรียนขาด ความมั่นใจ ในมาตรฐาน ในการเรียน การสอนของ ศูนย์พัฒนา เด็ก เล็ก ในสังกัดของ องค์กร การ บริหารส่วน ตำบล</p>	<p>ทุกศูนย์</p>	<p>-สื่อและอุปกรณ์การเรียนรู้เป็นสิ่งจำเป็นและสำคัญต่อพัฒนาการเรียนรู้ของเด็ก ว่าจะมีความรู้ก้าวไกล เท่าทันต่อโลกเพียงใด</p>

ชื่อปัญหา	สภาพปัญหา	พื้นที่เป้าหมาย	แนวทางแก้ไข
	<p>๒.ประชาชนยังขาดแหล่งเรียนรู้ที่เป็นการศึกษาตามอัธยาศัยหรือการศึกษานอกกระบวนทำให้ยังมีความรู้ที่ล้าหลังไม่ทันเหตุการณ์บ้านเมือง</p>	<p>ทุกหมู่บ้าน</p>	<p>-การศึกษาไม่มีที่สิ้นสุด การศึกษานอกกระบวน จะเป็นอีกแนวทางหนึ่งในการสร้างกระบวนการคิดและการเรียนรู้ในชุมชน ทำให้เกิดการค้นพบศักยภาพของตนเอง</p>
	<p>๓. การเสริมศีลธรรมทางศาสนาของคนทำให้ไม่มีที่ยึดเหนี่ยวจิตใจ ส่งผลให้เกิดปัญหาสังคมหลายเรื่องตามมา</p>	<p>ทุกหมู่บ้าน</p>	<p>-วัดอุนิยมเข้ามาครอบงำสังคม ทำให้เกิดความวุ่นวายในสังคม สมควรที่จะส่งเสริมให้เกิดศีลธรรมโดยใช้ศาสนาเป็นเครื่องยึดเหนี่ยวจิตใจ</p>
	<p>๔.วัฒนธรรมท้องถิ่นอันดีงาม ภูมิปัญญาชาวบ้าน เริ่มสูญหายไปเนื่องจากไม่ได้รับความสนใจจากเยาวชนรุ่นหลัง</p>	<p>ทุกหมู่บ้าน</p>	<p>-วัฒนธรรมที่สั่งสมมาแต่โบราณจนเป็นเอกลักษณ์ของแต่ละท้องถิ่น จะสูญหายไปหากไม่มีการดำรงรักษาไว้</p>

ชื่อปัญหา	สภาพปัญหา	พื้นที่เป้าหมาย	แนวทางแก้ไข
	๕.ประชาชนในพื้นที่ขาดการตื่นตัวในการเล่นกีฬาเพื่อสุขภาพ	ทุกหมู่บ้าน	-การกีฬาจะพัฒนาเข้าสู่ระบบอาชีพมากขึ้น การเล่นกีฬาในอนาคตจะสามารถยึดเป็นอาชีพได้หรือ การกีฬาจะสามารถสร้างสุขภาพที่ดีให้เกิดขึ้นได้ จึงสมควรที่จะมีการสนับสนุนการเล่นกีฬาในทุกรูปแบบ
๔. ปัญหาการพัฒนาด้านสิ่งแวดล้อมและการจัดการทรัพยากรธรรมชาติ	๑.พื้นที่ป่าเสื่อมโทรม ยังไม่ได้รับการปรับปรุงแก้ไข หรือฟื้นฟู	ทุกหมู่บ้าน	- หากไม่มีการฟื้นฟูพื้นที่ป่าเสื่อมโทรม คุณภาพของดินจะเสื่อมถอย
	๒.พื้นที่ป่าสีเขียวลดน้อยลง เนื่องจากการบุกรุกถางป่า	ทุกหมู่บ้าน	- หากยังมีการทำลายป่าไปเรื่อย จะทำให้เกิดปัญหาระบบนิเวศน์ปัญหาฝนแล้ง ปัญหาน้ำท่วม น้ำป่าไหลหลาก
	๓.ขยะและสิ่งปฏิกูลถือว่าเป็นสิ่งที่กำลังจะสร้างปัญหาให้กับสังคมชนบท หากไม่มีการวางแผนที่ดีจะกลายเป็นปัญหาที่ยากจะแก้ไข	ทุกหมู่บ้าน	- ควรจะมีการสร้างระบบบริหารจัดการการกำจัดขยะอย่างถูกวิธี โดยไม่ก่อให้เกิดมลพิษต่อสิ่งแวดล้อม เนื่องจากนับวันปริมาณขยะที่กำลังจะกำจัดยาก ขยะมีมลพิษจะยิ่งมากขึ้น

ชื่อปัญหา	สภาพปัญหา	พื้นที่เป้าหมาย	แนวทางแก้ไข
๕. การพัฒนาด้านคุณภาพชีวิตและสังคม	๑.ประชาชนยังขาดความรู้และความเข้าใจในการป้องกันโรคระบาดต่างๆ ทำให้ยากแก่การป้องกัน	ทุกหมู่บ้าน	-ความเจริญของโลกทำให้ชีวิตประจำวันเปลี่ยนแปลง การวางแผนชีวิตที่ดีจะทำให้อยู่รอดในสังคม
	๒.ประชาชนยังขาดความสนใจในการรักษาสุขภาพและปัญหาด้านสุขอนามัย	ทุกหมู่บ้าน	-สภาพอากาศ ฤดูกาลของโลกเปลี่ยนแปลงไป การพึ่งพาการเกษตรตามฤดูกาลอย่างเดียว ไม่เพียงพอที่จะสร้างชุมชนเข้มแข็ง
	๓.ผู้สูงอายุ ผู้พิการ ผู้ป่วยเอดส์ ถูกทอดทิ้ง ไม่ได้รับการดูแล ทำให้ดำรงชีวิตอยู่ด้วยความยากลำบาก	ทุกหมู่บ้าน	-ระบบครอบครัวมีแนวโน้มเป็นครอบครัวเดี่ยวมากขึ้น สภาวะทางเศรษฐกิจจะบีบรัดให้แต่ละคนมุ่งเอาตัวรอด และเห็นแก่ตัว

ชื่อปัญหา	สภาพปัญหา	พื้นที่เป้าหมาย	แนวทางแก้ไข
	๔.การแพร่ระบาดของยาเสพติดยังคงมีอยู่ในสังคม เนื่องจากขาดความต่อเนื่องในการปราบปรามและป้องกันปัญหา	ทุกหมู่บ้าน	-มีการพัฒนาวิธีการขนส่งยาเสพติดรูปแบบใหม่ ทำให้ยากแก่การป้องกันและสกัดกั้น วิธีที่จะบรรเทาปัญหาได้ก็คือการสร้างภูมิคุ้มกันทางสังคม โดยเน้นที่สถาบันครอบครัว
	๕.การทะเลาะวิวาทของวัยรุ่น มีความรุนแรงมากขึ้นทุกวัน เนื่องจากค่านิยม การเลียนแบบ ที่ผิดๆ การส่งเสริมให้สถาบันครอบครัวมีความเข้มแข็งจะบรรเทาปัญหานี้ได้	ทุกหมู่บ้าน	-โครงการส่งเสริมต่างๆที่รัฐจัดให้กับชุมชน จะประสบความสำเร็จมากหรือน้อย ขึ้นอยู่กับความร่วมมือ ร่วมใจ ทัศนคติของแต่ละชุมชน

ชื่อปัญหา	สภาพปัญหา	พื้นที่เป้าหมาย	แนวทางแก้ไข
	๖.๕ กิ ด อุบัติเหตุ จำนวนมาก ใน ช่ ว ง เทศ กาล วันหยุด ทำ ให้เกิดความ สูญเสี ยทั้ง ชี วิ ต และ ทรัพย์สิน	ทุก หมู่บ้าน	-เทคโนโลยีที่เจริญก้าวหน้า มีผลกับอัตราการเกิดอุบัติเหตุ
๖. ปัญหาด้าน การเมือง การ บริหาร	๑.ประชาชน ยัง ข า ด กระบวนการ เรียนรู้ด้าน การเมือง การปกครอง ทำ า ให้ กระบวนการ ตรวจสอบ ทาง ก าร เมื อ ง ยัง อ่อนแอ	ทุก หมู่บ้าน	-การปกครองระบอบประชาธิปไตย เป็นการปกครองโดยประชาชน เพื่อ ประชาชน ดังนั้นการพัฒนาองค์ความรู้ด้านการเมืองการปกครอง จะทำให้สังคมเกิดความสมดุล
	๒.ประชาชน ยังขาดความ สนใจ ใน ด้านการมี ส่วนร่วม ด้ า น การเมื อ ง ก าร ป ก ค ร อ ง และ การ บริหารหรือ พั ฒ น า ท้องถิ่น	ทุก หมู่บ้าน	-การพัฒนาและการแก้ปัญหาหรือ การวางแผนกำหนดทิศทางการพัฒนา ท้องถิ่นในอนาคต จำเป็นอย่างยิ่งที่ต้องอาศัยความร่วมมือจากทุกฝ่าย

ชื่อปัญหา	สภาพปัญหา	พื้นที่เป้าหมาย	แนวทางแก้ไข
	ทำให้การดำเนินการเป็นเพียงการแก้ไขปัญหาของบุคคลบางกลุ่ม		
	๓.ประชาชนไม่เข้าใจระบบบริหารงานของ อบต. ทำให้เกิดความเข้าใจผิดในการติดต่อประสานงานอยู่บ่อยครั้ง	ทุกหมู่บ้าน	-อบต.เป็นหน่วยงานที่ใกล้ชิดกับ ประชาชน และนับวันภารกิจจะเพิ่มมากขึ้น ดังนั้นการสร้าง ความเข้าใจกับประชาชนจึงเป็นสิ่งสำคัญ
	๔.ข้าราชการหรือพนักงานต้อนรับพนักงานจ้าง กระบวนการทำงานให้สามารถตอบสนองความต้องการของประชาชนได้ดีที่สุดมากกว่าที่เป็นอยู่	พนักงานส่วนตำบลหรือพนักงานจ้าง	-การบริการที่ดีขององค์กรเป็นสิ่งที่พึงปรารถนาของผู้รับบริการ ดังนั้นข้าราชการผู้ปฏิบัติงานต้องมีจิตสำนึกในการให้บริการที่ดี

ชื่อปัญหา	สภาพปัญหา	พื้นที่เป้าหมาย	แนวทางแก้ไข
	๕. ระบบบริหารจัดการของภาครัฐยังมีกฎระเบียบที่มาก ทำให้การให้บริการประชาชนยังขาดความคล่องตัวและมีขั้นตอนมาก	พนักงานส่วนตำบลหรือพนักงานจ้าง	-การอธิบายและการประชาสัมพันธ์ การทำความเข้าใจให้กับประชาชนในพื้นที่ได้ทราบถึงบทบาทและวิธีการบริหารงาน วิธีการทำงานของอบต.

### ๓.๒ การประเมินสถานการณ์สภาพแวดล้อมภายนอกที่เกี่ยวข้อง

#### วิเคราะห์โอกาส (Opportunity - O)

จากการวิเคราะห์สภาพแวดล้อมภายนอก ทั้งด้านการเมืองรวมถึงระดับความขัดแย้งและกลุ่มผลประโยชน์เศรษฐกิจสังคมนโยบายของรัฐบาลกฎหมายเทคโนโลยี ในส่วนที่อาจจะเป็นโอกาสเสริมให้เกิดความสำเร็จในการดำเนินงานด้านต่าง ๆ ได้ ทำให้สามารถวิเคราะห์โอกาสขององค์การบริหารส่วนตำบลได้ดังนี้

- นโยบายของรัฐบาล/จังหวัด สนับสนุนส่งเสริมด้านการเกษตรและการท่องเที่ยวเชิงอนุรักษ์ สอดคล้องกับยุทธศาสตร์ของตำบล
- การสร้างความเข้มแข็งให้กับระบบเศรษฐกิจฐานรากตามนโยบายของรัฐบาล
- การแก้ไขปัญหาความยากจนและปัญหาเสถียรภาพตามนโยบายของรัฐบาล

#### วิเคราะห์อุปสรรคหรือข้อจำกัด (Threat - T)

จากการวิเคราะห์สภาพแวดล้อมภายนอก ทั้งด้านการเมืองรวมถึงระดับความขัดแย้งและกลุ่มผลประโยชน์เศรษฐกิจสังคมนโยบายของรัฐบาลกฎหมายเทคโนโลยี ในส่วนที่อาจจะเป็นอุปสรรค หรือข้อจำกัดส่งเสริมให้เกิดความล้มเหลวในการดำเนินงานด้านต่าง ๆ ได้ ทำให้สามารถวิเคราะห์อุปสรรคขององค์การบริหารส่วนตำบลได้ดังนี้

- กฎหมาย ระเบียบ ข้อบังคับ ขาดความยืดหยุ่นไม่เหมาะสมสอดคล้องกับภารกิจ
- หารระยะเวลาในการจัดสรร/เบิกจ่ายเงินอุดหนุนของรัฐบาลล่าช้าไม่แน่นอน

## ส่วนที่ ๓

การนำแผนพัฒนาท้องถิ่นไปสู่การปฏิบัติ

**แผนพัฒนาท้องถิ่น**  
(พ.ศ. ๒๕๖๖ – ๒๕๗๐)  
ขององค์การบริหารส่วนตำบลลิพัง อำเภอปะเหลียน จังหวัดตรัง

**ส่วนที่ ๓**  
**การนำแผนพัฒนาท้องถิ่นไปสู่การปฏิบัติ**

**๑. ยุทธศาสตร์การพัฒนาและแผนงาน**

ที่	ยุทธศาสตร์	ด้าน	แผนงาน	หน่วยงานรับผิดชอบหลัก	หน่วยงานสนับสนุน
๑.	ยุทธศาสตร์การพัฒนา ด้านโครงสร้างพื้นฐาน	ด้านเศรษฐกิจ	แผนงานอุตสาหกรรมและการโยธา	- กองช่าง	-
		ด้านบริการชุมชนและสังคม	แผนงานเคหะและชุมชน	- กองช่าง	-
๒.	ยุทธศาสตร์การพัฒนา ด้านเศรษฐกิจและการท่องเที่ยว	ด้านเศรษฐกิจ	แผนงานอุตสาหกรรมและการโยธา	- กองช่าง	-
			แผนงานการเกษตร	- สำนักปลัด	-
		ด้านบริการชุมชนและสังคม	แผนงานสร้าง ความเข้มแข็งของชุมชน	- สำนักปลัด	-
			แผนงานการพาณิชย์	- สำนักปลัด	-
๓.	ยุทธศาสตร์การพัฒนา ด้านการศึกษา ศาสนา ศิลปวัฒนธรรม	ด้านเศรษฐกิจ	แผนงานอุตสาหกรรมและการโยธา	- กองช่าง	-
		ด้านบริการชุมชนและสังคม	แผนงานการศึกษา	- กองการศึกษา	-
			แผนงานสาธารณสุข	- กองการศึกษา	-
			แผนงานการศึกษา วัฒนธรรม แลนันทนาการ	- กองการศึกษา	-
๔.	ยุทธศาสตร์การพัฒนา ด้านสิ่งแวดล้อมและ การจัดการ ทรัพยากรธรรมชาติ	ด้านเศรษฐกิจ	แผนงานอุตสาหกรรมและการโยธา	- สำนักปลัด	-
			แผนงานการเกษตร	- สำนักปลัด	-
		ด้านบริการชุมชนและสังคม	แผนงานเคหะและชุมชน	- กองช่าง	-
			แผนงานสร้าง ความเข้มแข็งของชุมชน	- สำนักปลัด	-

ที่	ยุทธศาสตร์	ด้าน	แผนงาน	หน่วยงาน รับผิดชอบหลัก	หน่วยงาน สนับสนุน
๕.	ยุทธศาสตร์ การพัฒนา ด้านคุณภาพชีวิต และสังคม	ด้านเศรษฐกิจ	แผนงานอุตสาหกรรมและ การโยธา	- กองช่าง	-
		ด้านบริหารทั่วไป	แผนงานรักษาความสงบ ภายใน	- สำนักปลัด	-
		ด้านบริการชุมชน และสังคม	แผนงานสาธารณสุข	- สำนักงานปลัด	-
			แผนงานสังคมสงเคราะห์	- กองช่าง	-
			แผนงานสร้าง ความเข้มแข็งของชุมชน	- สำนักงานปลัด	-
		การดำเนินการอื่น	แผนงานงบกลาง	- สำนักงานปลัด	-
๖.	ยุทธศาสตร์ การพัฒนา ด้านการเมือง การบริหาร	ด้านเศรษฐกิจ	แผนงานอุตสาหกรรมและ การโยธา	- กองช่าง	-
		ด้านบริการชุมชน และสังคม	แผนงานบริหารทั่วไป	- สำนักปลัด	-
รวม	๖ ยุทธศาสตร์	๓ ด้าน ๑ การดำเนินการอื่น	๑๑ แผนงาน	๒ กอง ๑ สำนัก	-

๒. บัญชีโครงการพัฒนาท้องถิ่น

แบบ ผ. ๐๑

บัญชีสรุปโครงการ

แผนพัฒนาท้องถิ่น (พ.ศ. ๒๕๖๖ - ๒๕๗๐)

องค์การบริหารส่วนตำบลลิพัง อำเภอปะเหลียน จังหวัดตรัง

ยุทธศาสตร์ พื้นฐาน	ปี ๒๕๖๖		ปี ๒๕๖๗		ปี ๒๕๖๘		ปี ๒๕๖๙		ปี ๒๕๗๐		รวม ๕ ปี	
	จำนวน โครงการ	งบประมาณ (บาท)	จำนวน โครงการ	งบประมาณ (บาท)	จำนวน โครงการ	งบประมาณ (บาท)	จำนวน โครงการ	งบประมาณ (บาท)	จำนวน โครงการ	งบประมาณ (บาท)	จำนวน โครงการ	งบประมาณ (บาท)
๑) ยุทธศาสตร์การพัฒนาด้านโครงสร้าง พื้นฐาน												
๑.๑ แผนงานอุตสาหกรรมและการโยธา	๓๒	๒๑,๖๓๔,๒๐๐	๓๖	๒๘,๙๓๖,๐๐๐	๔๙	๔๐,๕๕๘,๐๐๐	๔๒	๔๐,๗๔๗,๐๐๐	๓๗	๒๘,๙๙๕,๐๐๐	๑๙๖	๑๖๐,๘๗๐,๒๐๐
๑.๒ แผนงานทะเลและชุมชน	๑	๔๕๐,๐๐๐	๑	๑,๐๐๐,๐๐๐	-	-	-	-	-	-	๒	๑,๔๕๐,๐๐๐
รวม	๓๓	๒๒,๐๘๔,๒๐๐	๓๗	๒๙,๙๓๖,๐๐๐	๔๙	๔๐,๕๕๘,๐๐๐	๔๒	๔๐,๗๔๗,๐๐๐	๓๗	๒๘,๙๙๕,๐๐๐	๑๙๘	๑๖๒,๓๒๐,๒๐๐
๒) ยุทธศาสตร์การพัฒนาด้านเศรษฐกิจและ การท่องเที่ยว												
๒.๑ แผนงานอุตสาหกรรมและการโยธา	๕	๑,๔๔๐,๐๐๐	๗	๒,๘๐๐,๐๐๐	๑๐	๓,๕๘๑,๐๐๐	๗	๔,๙๒๐,๐๐๐	๑๐	๕,๓๐๐,๐๐๐	๓๙	๑๘,๐๔๑,๐๐๐
๒.๒ แผนงานสร้างความเข้มแข็งของชุมชน	๖	๕๙๐,๐๐๐	๗	๖๓๐,๐๐๐	๗	๗๔๐,๐๐๐	๖	๕๙๐,๐๐๐	๖	๕๙๐,๐๐๐	๓๒	๓,๑๔๐,๐๐๐
๒.๓ แผนงานการเกษตร	๒	๗๐๐,๐๐๐	๑	๕๐๐,๐๐๐	๒	๘๐๐,๐๐๐	๑	๕๐๐,๐๐๐	๑	๕๐๐,๐๐๐	๗	๓,๐๐๐,๐๐๐
๒.๔ แผนงานการพาณิชย์	-	-	๑	๕๐๐,๐๐๐	-	-	-	-	-	-	๑	๕๐๐,๐๐๐
รวม	๑๓	๒,๗๓๐,๐๐๐	๑๖	๔,๔๓๐,๐๐๐	๑๙	๕,๑๒๑,๐๐๐	๑๔	๖,๐๑๐,๐๐๐	๑๗	๖,๓๘๐,๐๐๐	๗๙	๒๔,๖๘๑,๐๐๐

แผนพัฒนาท้องถิ่น (พ.ศ. ๒๕๖๖-๒๕๗๐) องค์การบริหารส่วนตำบลลิพัง

ยุทธศาสตร์	ปี ๒๕๖๖		ปี ๒๕๖๗		ปี ๒๕๖๘		ปี ๒๕๖๙		ปี ๒๕๗๐		รวม ๕ ปี	
	จำนวนโครงการ	งบประมาณ (บาท)	จำนวนโครงการ	งบประมาณ (บาท)	จำนวนโครงการ	งบประมาณ (บาท)	จำนวนโครงการ	งบประมาณ (บาท)	จำนวนโครงการ	งบประมาณ (บาท)	จำนวนโครงการ	งบประมาณ (บาท)
	๓) ยุทธศาสตร์การพัฒนาด้านการศึกษา											
ศาสนา ศิลปวัฒนธรรม												
๓.๑ แผนงานอุตสาหกรรมและการโยธา	๑๐	๑,๕๑๐,๐๐๐	๙	๒,๙๑๐,๐๐๐	๙	๒,๙๑๐,๐๐๐	๑๐	๒,๑๕๐,๐๐๐	๘	๒,๓๑๐,๐๐๐	๔๖	๑๑,๖๗๐,๐๐๐
๓.๒ แผนงานการศึกษา	๒๙	๒,๒๒๒,๐๐๐	๒๙	๒,๓๓๔,๐๐๐	๒๙	๒,๑๖๔,๐๐๐	๒๙	๒,๓๓๔,๐๐๐	๒๙	๒,๓๓๔,๐๐๐	๑๔๕	๑๑,๒๘๘,๐๐๐
๓.๓ แผนงานสาธารณสุข	๖	๑๐๘,๐๐๐	๖	๑๐๘,๐๐๐	๖	๑๐๘,๐๐๐	๖	๑๐๘,๐๐๐	๖	๑๐๘,๐๐๐	๓๐	๕๔๐,๐๐๐
๓.๔ แผนงานการศึกษา วัฒนธรรม และนันทนาการ	๑๓	๘๐๙,๐๐๐	๑๓	๗๑๙,๐๐๐	๑๓	๗๑๙,๐๐๐	๑๓	๗๑๙,๐๐๐	๑๓	๗๑๙,๐๐๐	๖๕	๓,๖๘๕,๐๐๐
รวม	๕๘	๔,๖๔๙,๐๐๐	๕๗	๕,๙๗๑,๐๐๐	๕๗	๕,๙๗๑,๐๐๐	๕๘	๕,๓๑๑,๐๐๐	๕๖	๕,๔๗๑,๐๐๐	๒๘๖	๒๗,๒๐๓,๐๐๐
๔) ยุทธศาสตร์การพัฒนาตั้งแต่สิ่งแวดล้อม และการจัดการทรัพยากรธรรมชาติ												
๔.๑ แผนงานอุตสาหกรรมและการโยธา	-	-	๑	๖๐,๐๐๐	-	-	-	-	-	-	๑	๖๐,๐๐๐
๔.๒ แผนงานเกษตรและชุมชน	๑	๒,๔๐๐,๐๐๐	-	-	-	-	-	-	-	-	๑	๒,๔๐๐,๐๐๐
๔.๓ แผนงานสร้างความเข้มแข็งของชุมชน	๑๒	๔๖๒,๐๐๐	๑๕	๖๐๒,๐๐๐	๑๑	๑,๐๘๒,๐๐๐	๑๒	๔๖๒,๐๐๐	๑๑	๔๕๒,๐๐๐	๖๑	๓,๐๖๐,๐๐๐
๔.๔ แผนงานการเกษตร	๕	๑๖๐,๐๐๐	๕	๑๖๐,๐๐๐	๕	๑๖๐,๐๐๐	๕	๑๖๐,๐๐๐	๕	๑๖๐,๐๐๐	๒๕	๘๐๐,๐๐๐
รวม	๑๘	๓,๐๒๒,๐๐๐	๒๑	๘๒๒,๐๐๐	๑๖	๑,๒๔๒,๐๐๐	๑๗	๖๒๒,๐๐๐	๑๖	๖๑๒,๐๐๐	๘๘	๖,๓๒๐,๐๐๐

ยุทธศาสตร์	ปี ๒๕๖๖		ปี ๒๕๖๗		ปี ๒๕๖๘		ปี ๒๕๖๙		ปี ๒๕๗๐		รวม ๕ ปี	
	จำนวนโครงการ	งบประมาณ (บาท)	จำนวนโครงการ	งบประมาณ (บาท)	จำนวนโครงการ	งบประมาณ (บาท)	จำนวนโครงการ	งบประมาณ (บาท)	จำนวนโครงการ	งบประมาณ (บาท)	จำนวนโครงการ	งบประมาณ (บาท)
๕) ยุทธศาสตร์การพัฒนาด้านคุณภาพชีวิตและสังคม												
๕.๑ แผนงานอุตสาหกรรมและการโยธา	๓	๔๐๐,๐๐๐	๓	๗๕๐,๐๐๐	๙	๑,๗๒๐,๐๐๐	๒	๓๑๐,๐๐๐	๔	๓๖๐,๐๐๐	๒๑	๓,๕๔๐,๐๐๐
๕.๒ แผนงานการรักษาความสงบภายใน	๖	๔๒๕,๐๐๐	๘	๓๘๕,๐๐๐	๓	๑๒๕,๐๐๐	๔	๒๒๕,๐๐๐	๔	๒๒๕,๐๐๐	๒๕	๑,๓๘๕,๐๐๐
๕.๓ แผนงานสาธารณสุข	๗	๕๑๐,๐๐๐	๑๐	๕๘๐,๐๐๐	๙	๗๒๐,๐๐๐	๘	๕๔๐,๐๐๐	๗	๕๑๐,๐๐๐	๔๑	๒,๘๖๐,๐๐๐
๕.๔ แผนงานสังคมสงเคราะห์	๖	๘๘๐,๐๐๐	๖	๘๘๐,๐๐๐	๖	๘๘๐,๐๐๐	๖	๘๘๐,๐๐๐	๕	๓๘๐,๐๐๐	๒๙	๓,๙๐๐,๐๐๐
๕.๕ แผนงานสร้างความเข้มแข็งของชุมชน	๑๒	๓๗๘,๐๐๐	๑๓	๔๐๘,๐๐๐	๑๒	๓๗๘,๐๐๐	๑๓	๓๗๘,๐๐๐	๑๒	๓๗๘,๐๐๐	๖๒	๑,๙๔๐,๐๐๐
๕.๖ แผนงานงบกลาง	๖	๓,๘๖๕,๖๐๐	๖	๑๐,๐๕๔,๐๐๐	๖	๑๐,๐๕๔,๐๐๐	๖	๑๐,๐๕๔,๐๐๐	๖	๑๐,๐๕๔,๐๐๐	๓๐	๔๔,๐๘๑,๖๐๐
<b>รวม</b>	<b>๔๐</b>	<b>๖,๔๕๘,๖๐๐</b>	<b>๔๖</b>	<b>๑๓,๐๕๗,๐๐๐</b>	<b>๔๕</b>	<b>๑๓,๘๗๗,๐๐๐</b>	<b>๓๙</b>	<b>๑๒,๔๐๗,๐๐๐</b>	<b>๓๘</b>	<b>๑๑,๙๐๗,๐๐๐</b>	<b>๒๐๘</b>	<b>๕๗,๗๐๖,๖๐๐</b>
๖) ยุทธศาสตร์การพัฒนาด้านการอยู่ดีมีสุขของท้องถิ่น												
๖.๑ แผนงานอุตสาหกรรมและการโยธา	๑	๑,๐๐๐,๐๐๐	๑	๓๐๐,๐๐๐	-	-	๑	๒๐๐,๐๐๐	-	-	๓	๑,๕๐๐,๐๐๐
๖.๒ แผนงานบริหารงานทั่วไป	๑๒	๑,๑๗๕,๐๐๐	๑๓	๑,๕๖๐,๐๐๐	๑๒	๑,๑๗๕,๐๐๐	๑๑	๑,๑๖๐,๐๐๐	๑๓	๑,๒๗๕,๐๐๐	๖๑	๖,๒๔๕,๐๐๐
<b>รวม</b>	<b>๑๓</b>	<b>๒,๑๗๕,๐๐๐</b>	<b>๑๔</b>	<b>๑,๗๖๐,๐๐๐</b>	<b>๑๒</b>	<b>๑,๑๗๕,๐๐๐</b>	<b>๑๒</b>	<b>๑,๓๒๐,๐๐๐</b>	<b>๑๓</b>	<b>๑,๒๗๕,๐๐๐</b>	<b>๖๔</b>	<b>๗,๗๔๕,๐๐๐</b>
<b>รวมทั้งสิ้น</b>	<b>๑๗๔</b>	<b>๔๐,๗๑๘,๘๐๐</b>	<b>๑๙๓</b>	<b>๕๑,๕๗๖,๐๐๐</b>	<b>๑๙๗</b>	<b>๖๕,๖๒๔,๐๐๐</b>	<b>๑๘๔</b>	<b>๖๗,๕๐๗,๐๐๐</b>	<b>๑๗๘</b>	<b>๕๔,๒๕๐,๐๐๐</b>	<b>๙๒๖</b>	<b>๒๗๙,๖๗๕,๘๐๐</b>

รายละเอียดโครงการพัฒนา

แบบ ผ. ๐๒

แผนพัฒนาท้องถิ่น (พ.ศ. ๒๕๖๖ - ๒๕๗๐)

องค์การบริหารส่วนตำบลลิพัง

- ก. ยุทธศาสตร์จังหวัดที่ ๒ ส่งเสริมและพัฒนาการท่องเที่ยวเชิงนิเวศที่มีคุณภาพเพื่อสร้างรายได้ให้เติบโตอย่างต่อเนื่อง  
 ยุทธศาสตร์จังหวัดที่ ๑ สร้างฐานเศรษฐกิจของจังหวัดด้านเกษตรกรรมและอุตสาหกรรมที่มั่นคงและยั่งยืน  
 ข. ยุทธศาสตร์การพัฒนาขององค์กรปกครองส่วนท้องถิ่นในเขตจังหวัดที่ ๑ ด้านโครงสร้างพื้นฐานควบคู่การท่องเที่ยวเชิงอนุรักษ์  
 ค. ยุทธศาสตร์การพัฒนาด้านโครงสร้างพื้นฐาน

๑.๑ แผนงานอุตสาหกรรมและการโยธา

ที่	โครงการ	วัตถุประสงค์	เป้าหมาย (ผลผลิตของโครงการ)	งบประมาณและที่ผ่านมา				ตัวชี้วัด (KPI)	ผลลัพธ์ที่คาดว่าจะได้รับ	หน่วยงาน รับผิดชอบหลัก	
				๒๕๖๖ (บาท)	๒๕๖๗ (บาท)	๒๕๖๘ (บาท)	๒๕๖๙ (บาท)				๒๕๗๐ (บาท)
ก่อสร้างถนน คสล.											
๑	โครงการก่อสร้างถนน คสล. หลังห้องประชุม หมู่ที่ ๑ บ้านลิพัง	เพื่อให้ประชาชนได้รับความสะดวกในการคมนาคม	ก่อสร้างถนน คสล. ขนาดผิวจราจร กว้าง ๔.๐๐ เมตร ระยะทาง ๓๐๐ เมตร รายละเอียดตามแบบแปลน อนุมัติให้ก่อสร้าง	๘๔๐,๐๐๐	-	-	-	-	จำนวนถนน คสล. ที่ก่อสร้างเพิ่มขึ้น	ประชาชนได้รับความสะดวกในการคมนาคม	กองช่าง
๒	โครงการก่อสร้างถนน คสล. สายบ้านยวมิล (ช่วง ๒) หมู่ที่ ๒ บ้านทุ่งป่าหนั้น	เพื่อให้ประชาชนได้รับความสะดวกในการคมนาคม	ก่อสร้างถนน คสล. ขนาดผิวจราจร กว้าง ๔.๐๐ เมตร ระยะทาง ๘๐.๐๐ เมตร รายละเอียดตามแบบแปลน อนุมัติให้ก่อสร้าง	๔๓๑,๒๐๐	-	-	-	-	จำนวนถนน คสล. ที่ได้ก่อสร้าง	ประชาชนได้รับความสะดวกในการคมนาคม	กองช่าง

๑.๑ แผนงานอุตสาหกรรมและการโยธา

ที่	โครงการ	วัตถุประสงค์	เป้าหมาย (ผลผลิตของโครงการ)	งบประมาณและที่ผ่านมา					ตัวชี้วัด (KPI)	ผลลัพธ์ที่คาดหวังจะได้รับ	หน่วยงาน รับผิดชอบหลัก
				๒๕๖๖ (บาท)	๒๕๖๗ (บาท)	๒๕๖๘ (บาท)	๒๕๖๙ (บาท)	๒๕๗๐ (บาท)			
๓	โครงการก่อสร้างถนน คลส. สายที่ทำการกำนันตำบลลิพัง (ช่วง ๓) หมู่ที่ ๒ บ้านทุ่งป่าหม่น	เพื่อให้ประชาชน ได้รับความสะดวก ในการคมนาคม	ก่อสร้างถนน คลส. ขนาดผิวจราจร กว้าง ๔.๐๐ เมตร ระยะทาง ๓๐๐ เมตร รายละเอียดตามแบบแปลน อบต.ลิพังกำหนด	-	-	๘๔๐,๐๐๐	-	-	จำนวน ถนน คลส. ที่ได้ก่อสร้าง	ประชาชนได้รับ ความสะดวก ในการคมนาคม	กองช่าง
๔	โครงการก่อสร้างถนน คลส. ขอยวิจิตร (แก้อย) หมู่ที่ ๑ บ้านลิพัง	เพื่อให้ประชาชน ได้รับความสะดวก ในการคมนาคม	ก่อสร้างถนน คลส. ขนาดผิวจราจร กว้าง ๔.๐๐ เมตร ระยะทาง ๒๐๐ เมตร รายละเอียดตามแบบแปลน อบต.ลิพังกำหนด	๕๖๐,๐๐๐	-	-	-	-	จำนวน ถนน คลส. ที่ได้ก่อสร้าง เพิ่มขึ้น	ประชาชนได้รับ ความสะดวก ในการคมนาคม	กองช่าง
๕	โครงการก่อสร้างถนน คลส. สายบ้านนายบุญ (ช่วง ๒) หมู่ที่ ๒ บ้านทุ่งป่าหม่น	เพื่อให้ประชาชน ได้รับความสะดวก ในการคมนาคม	ก่อสร้างถนน คลส. ขนาดผิวจราจร กว้าง ๔.๐๐ เมตร ระยะทาง ๓๐๐ เมตร รายละเอียดตามแบบแปลน อบต.ลิพังกำหนด	-	-	-	๘๔๐,๐๐๐	-	จำนวน ถนน คลส. ที่ได้ก่อสร้าง	ประชาชนได้รับ ความสะดวก ในการคมนาคม	กองช่าง

๑.๑ แผนงานอุตสาหกรรมและการโยธา

ที่	โครงการ	วัตถุประสงค์	เป้าหมาย (ผลผลิตของโครงการ)	งบประมาณและที่ผ่านมา					ตัวชี้วัด (KPI)	ผลลัพธ์ที่คาดหวัง จะได้รับ	หน่วยงาน รับผิดชอบหลัก
				๒๕๖๖ (บาท)	๒๕๖๗ (บาท)	๒๕๖๘ (บาท)	๒๕๖๙ (บาท)	๒๕๗๐ (บาท)			
๖	โครงการก่อสร้างถนน คสล. สายหลังอนามย์ลิฟ้ง หมู่ที่ ๗ บ้านทางสาย	เพื่อให้ประชาชน ได้รับความสะดวก ในการคมนาคม	ก่อสร้างถนน คสล. ขนาดผิวจราจร กว้าง ๔.๐๐ เมตร ระยะทาง ๕๐๐ เมตร รายละเอียดตามแบบแปลน อบต.ลิฟ้งกำหนด	-	๒๕๐,๐๐๐	-	-	-	จำนวน ถนน คสล. ที่ได้ก่อสร้าง เพิ่มขึ้น	ประชาชนได้รับ ความสะดวก ในการคมนาคม	กองช่าง
๗	โครงการก่อสร้างถนน คสล. สายทอนตก (ช่วง ๕) หมู่ที่ ๒ บ้านทุ่งป่าหน่ม	เพื่อให้ประชาชน ได้รับความสะดวก ในการคมนาคม	ก่อสร้างถนน คสล. ขนาดผิวจราจร กว้าง ๕.๐๐ เมตร ระยะทาง ๔๐๐ เมตร รายละเอียดตามแบบแปลน อบต.ลิฟ้งกำหนด	๓,๐๐๐,๐๐๐	-	-	-	-	จำนวน ถนน คสล. ที่ได้ก่อสร้าง	ประชาชนได้รับ ความสะดวก ในการคมนาคม	กองช่าง
๘	โครงการก่อสร้างถนน คสล. สายไร่ใหญ่-ทุ่งหน้าถ้ำ (ช่วง ๓) หมู่ที่ ๑ บ้านลิฟ้ง	เพื่อให้ประชาชน ได้รับความสะดวก ในการคมนาคม	ก่อสร้างถนน คสล. ขนาดผิวจราจร กว้าง ๔.๐๐ เมตร ระยะทาง ๑,๐๐๐ เมตร รายละเอียดตามแบบแปลน อบต.ลิฟ้งกำหนด	-	-	-	๒,๕๐๐,๐๐๐	-	จำนวน ถนน คสล. ที่ได้ก่อสร้าง	ประชาชนได้รับ ความสะดวก ในการคมนาคม	กองช่าง

๑.๑ แผนงานอุตสาหกรรมและการโยธา

ที่	โครงการ	วัตถุประสงค์	เป้าหมาย (ผลผลิตของโครงการ)	งบประมาณและที่ผ่านมา					ตัวชี้วัด (KPI)	ผลลัพธ์ที่คาดว่าจะได้รับ	หน่วยงาน รับผิดชอบหลัก
				๒๕๖๖ (บาท)	๒๕๖๗ (บาท)	๒๕๖๘ (บาท)	๒๕๖๙ (บาท)	๒๕๗๐ (บาท)			
๙	โครงการก่อสร้างถนน คสล. สายเขาน้ำเต้า (ช่วง ๓) หมู่ที่ ๕ บ้านท่าเขา	เพื่อให้ประชาชน ได้รับความสะดวก ในการคมนาคม	ก่อสร้างถนน คสล. ขนาดผิวจราจร กว้าง ๔.๐๐ เมตร ระยะทาง ๓๐๐ เมตร รายละเอียดตามแบบแปลน อบต.ลิพังกำหนด	-	๓,๕๐๐,๐๐๐	-	-	-	จำนวน ถนน คสล. ที่ได้ก่อสร้าง	ประชาชนได้รับ ความสะดวก ในการคมนาคม	กองช่าง
๑๐	โครงการก่อสร้างถนน คสล. สายลำชัน หมู่ที่ ๕ บ้านท่าเขา	เพื่อให้ประชาชน ได้รับความสะดวก ในการคมนาคม	ก่อสร้างถนน คสล. ขนาดผิวจราจร กว้าง ๕.๐๐ เมตร ระยะทาง ๒,๐๐๐ เมตร รายละเอียดตามแบบแปลน อบต.ลิพังกำหนด	-	๓๐,๕๐๐,๐๐๐	-	-	-	จำนวน ถนน คสล. ที่ได้ก่อสร้าง เพิ่มขึ้น	ประชาชนได้รับ ความสะดวก ในการคมนาคม	กองช่าง
๑๑	โครงการก่อสร้างถนน คสล. สายเขาน้ำเต้า - ห้วยนา หมู่ที่ ๕ บ้านท่าเขา	เพื่อให้ประชาชน ได้รับความสะดวก ในการคมนาคม	ก่อสร้างถนน คสล. ขนาดผิวจราจร กว้าง ๔.๐๐ เมตร ระยะทาง ๒๐๐ เมตร รายละเอียดตามแบบแปลน อบต.ลิพังกำหนด	-	-	-	๒,๘๐๐,๐๐๐	-	จำนวน ถนนคสล. ที่ได้ก่อสร้าง เพิ่มขึ้น	ประชาชนได้รับ ความสะดวก ในการคมนาคม	กองช่าง

๑.๑ แผนงานอุตสาหกรรมและการโยธา

ที่	โครงการ	วัตถุประสงค์	เป้าหมาย (ผลผลิตของโครงการ)	งบประมาณและที่ผ่านมา					ตัวชี้วัด (KPI)	ผลลัพธ์ที่คาดว่าจะได้รับ	หน่วยงาน รับผิดชอบหลัก
				๒๕๖๖ (บาท)	๒๕๖๗ (บาท)	๒๕๖๘ (บาท)	๒๕๖๙ (บาท)	๒๕๗๐ (บาท)			
๑๒	โครงการก่อสร้างถนน คสล. สายอุโมงค์ หมู่ที่ ๑ บ้านลิพัง	เพื่อให้ประชาชน ได้รับความสะดวก ในการคมนาคม	ก่อสร้างถนน คสล. ขนาดผิวจราจร กว้าง ๔.๐๐ เมตร ระยะทาง ๕๐๐ เมตร รายละเอียดตามแบบแปลน อบต.ลิพังกำหนด	-	-	๑,๕๐๐,๐๐๐	-	-	จำนวน ถนน คสล. ที่ได้ก่อสร้าง	ประชาชนได้รับ ความสะดวก ในการคมนาคม	กองช่าง
๑๓	โครงการก่อสร้างถนน คสล. สายทอนร็อก (ช่วง ๒) หมู่ที่ ๗ บ้านทางสาย	เพื่อให้ประชาชน ได้รับความสะดวก ในการคมนาคม	ก่อสร้างถนน คสล. ขนาดผิวจราจร กว้าง ๔.๐๐ เมตร ระยะทาง ๑,๐๐๐ เมตร รายละเอียดตามแบบแปลน อบต.ลิพังกำหนด	-	๑,๐๐๐,๐๐๐	-	-	-	จำนวน ถนน คสล. ที่ได้ก่อสร้าง	ประชาชนได้รับ ความสะดวก ในการคมนาคม	กองช่าง
๑๔	โครงการก่อสร้างถนน คสล. สายหน้าควน (ช่วง ๒) หมู่ที่ ๕ บ้านท่าเขา	เพื่อให้ประชาชน ได้รับความสะดวก ในการคมนาคม	ก่อสร้างถนน คสล. ขนาดผิวจราจร กว้าง ๔.๐๐ เมตร ระยะทาง ๑๕๐ เมตร รายละเอียดตามแบบแปลน อบต.ลิพังกำหนด	-	-	๒๕๐,๐๐๐	-	-	จำนวน ถนน คสล. ที่ได้ก่อสร้าง	ประชาชนได้รับ ความสะดวก ในการคมนาคม	กองช่าง

๑.๑ แผนงานอุตสาหกรรมและการโยธา

ที่	โครงการ	วัตถุประสงค์	เป้าหมาย (ผลผลิตของโครงการ)	งบประมาณและที่ผ่านมา					ตัวชี้วัด (KPI)	ผลลัพธ์ที่คาดหวังจะได้รับ	หน่วยงาน รับผิดชอบหลัก
				๒๕๖๖ (บาท)	๒๕๖๗ (บาท)	๒๕๖๘ (บาท)	๒๕๖๙ (บาท)	๒๕๗๐ (บาท)			
๑๕	โครงการก่อสร้างถนน คลส. สายวังไต้ะมุ่ม (ช่วง ๒) วางท่อ คลส. หมู่ที่ ๖ บ้านหินจอก	เพื่อให้ประชาชน ได้รับความสะดวก ในการคมนาคม	ก่อสร้างถนน คลส. ขนาดผิวจราจร กว้าง ๔.๐๐ เมตร ระยะทาง ๑,๖๐๐ เมตร พร้อมวางท่อ คลส. รายละเอียดตามแบบแปลน อบต.ลิพังกำหนด	-	-	-	-	๑,๕๐๐,๐๐๐	จำนวน ถนน คลส. ที่ได้ก่อสร้าง	ประชาชนได้รับ ความสะดวก ในการคมนาคม	กองช่าง
๑๖	โครงการก่อสร้างถนน คลส. สายวังไต้ะมุ่ม ขอย ๒ วางท่อ คลส. หมู่ที่ ๖ บ้านหินจอก	เพื่อให้ประชาชน ได้รับความสะดวก ในการคมนาคม	ก่อสร้างถนน คลส. ขนาดผิวจราจร กว้าง ๔.๐๐ เมตร ระยะทาง ๑,๐๐๐ เมตร พร้อมวางท่อ คลส. รายละเอียดตามแบบแปลน อบต.ลิพังกำหนด	-	-	-	๑,๕๐๐,๐๐๐	-	จำนวน ถนน คลส. ที่ได้ก่อสร้าง	ประชาชนได้รับ ความสะดวก ในการคมนาคม	กองช่าง
๑๗	โครงการก่อสร้างถนน คลส. สายข้างโรงเรียนบ้านลิพัง (ช่วง ๒) หมู่ที่ ๗ บ้านทางสาย	เพื่อให้ประชาชน ได้รับความสะดวก ในการคมนาคม	ก่อสร้างถนน คลส. ขนาดผิวจราจร กว้าง ๔.๐๐ เมตร ระยะทาง ๖๐๐ เมตร รายละเอียดตามแบบแปลน อบต.ลิพังกำหนด	-	-	๑,๒๐๐,๐๐๐	-	-	จำนวน ถนน คลส. ที่ได้ก่อสร้าง	ประชาชนได้รับ ความสะดวก ในการคมนาคม	กองช่าง

๑.๑ แผนงานอุตสาหกรรมและการโยธา

ที่	โครงการ	วัตถุประสงค์	เป้าหมาย (ผลผลิตของโครงการ)	งบประมาณและที่ผ่านมา				ตัวชี้วัด (KPI)	ผลลัพธ์ที่คาดว่าจะได้รับ	หน่วยงานรับผิดชอบหลัก
				๒๕๖๖ (บาท)	๒๕๖๗ (บาท)	๒๕๖๘ (บาท)	๒๕๖๙ (บาท)			
๑๘	โครงการก่อสร้างถนน คสล. สายศูนย์ข้อมูลข่าวสาร-บ้านยามิต (ช่วง ๓) หมู่ที่ ๓ บ้านท่าคลอง	เพื่อให้ประชาชนได้รับความสะดวกในการคมนาคม	ก่อสร้างถนน คสล. ขนาดผิวจราจร กว้าง ๔.๐๐ เมตร ระยะทาง ๒๐๐ เมตร รายละเอียดตามแบบแปลน อบต.ลิพังกำหนด	-	-	-	๕๐๐,๐๐๐	จำนวนถนน คสล. ที่ได้ก่อสร้าง	ประชาชนได้รับความสะดวกในการคมนาคม	กองช่าง
๑๙	โครงการก่อสร้างถนน คสล. สายกู่โบร์-นาพัง พร้อมวางท่อ คสล. หมู่ที่ ๓ บ้านท่าคลอง	เพื่อให้ประชาชนได้รับความสะดวกในการคมนาคม	ก่อสร้างถนน คสล. ขนาดผิวจราจร กว้าง ๓.๐๐ เมตร ระยะทาง ๓๐ เมตร รายละเอียดตามแบบแปลน อบต.ลิพังกำหนด	-	-	-	๑๐๐,๐๐๐	จำนวนถนน คสล. ที่ได้ก่อสร้าง	ประชาชนได้รับความสะดวกในการคมนาคม	กองช่าง
๒๐	โครงการก่อสร้างถนน คสล. พร้อมวางท่อ คสล. ถนนสายหน้าผายชลประชน หมู่ที่ ๖ บ้านหินจอก	เพื่อให้ประชาชนได้รับความสะดวกในการคมนาคม	ก่อสร้างถนน คสล. ขนาดผิวจราจร กว้าง ๔.๐๐ เมตร ระยะทาง ๗๐๐ เมตร หน้า ๐.๑๔ เมตร พร้อมวางท่อ คสล. รายละเอียดตามแบบแปลน อบต.ลิพังกำหนด	-	-	-	๙๐๐,๐๐๐	จำนวนถนน คสล. ที่ได้ก่อสร้างและจำนวนท่อ คสล. ชนิดเหลี่ยม ชนิดกลม ที่ได้วาง	ประชาชนได้รับความสะดวกในการคมนาคม	กองช่าง

๑.๑ แผนงานอุตสาหกรรมและการโยธา

ที่	โครงการ	วัตถุประสงค์	เป้าหมาย (ผลผลิตของโครงการ)	งบประมาณและที่ผ่านมา				ตัวชี้วัด (KPI)	ผลลัพธ์ที่คาดว่าจะได้รับ	หน่วยงาน รับผิดชอบหลัก
				๒๕๖๖ (บาท)	๒๕๖๗ (บาท)	๒๕๖๘ (บาท)	๒๕๖๙ (บาท)			
ปรับปรุงซ่อมแซมถนนลาดยาง ก่อสร้างถนนลูกรัง/หินผุ ปรับปรุงซ่อมแซมถนนลูกรัง/หิน ขยายไหล่ทาง										
๒๑	โครงการปรับปรุงซ่อมแซมถนนลาดยาง สายสี่แยกใน-หัวยี่เต๊ะพัง หมู่ที่ ๑ บ้านลิพัง	เพื่อให้ประชาชนได้รับความสะดวกในการคมนาคม	ปรับปรุงซ่อมแซมถนนลาดยาง ขนาดผิวจราจร กว้าง ๔.๐๐ เมตร ระยะทาง ๓๐๐ เมตร รายละเอียดตามแบบแปลน อบต.ลิพังกำหนด	-	-	-	๘๘,๐๐๐	จำนวนถนนลาดยางที่ได้ปรับปรุงซ่อมแซม	ประชาชนได้รับความสะดวกในการคมนาคม	กองช่าง
๒๒	โครงการซ่อมสร้างถนนลาดยาง สายเขาโต๊ะร้าง หมู่ที่ ๒ บ้านทุ่งปานัน ตำบลลิพัง - หมู่ที่ ๖ บ้านทุ่งมะขามป้อม ตำบลทุ่งยาว	เพื่อให้ประชาชนได้รับความสะดวกในการคมนาคม	ซ่อมสร้างถนนลาดยาง ขนาดผิวจราจร กว้าง ๖.๐๐ เมตร ระยะทาง ๔,๔๐๐ เมตร รายละเอียดตามแบบแปลน อบต.ลิพังกำหนด	-	-	๓,๕๐๐,๐๐๐	-	จำนวนถนนลาดยางที่ได้รับ การซ่อมสร้าง	ประชาชนได้รับความสะดวกในการคมนาคม	กองช่าง

๑.๑ แผนงานอุตสาหกรรมและการโยธา

ที่	โครงการ	วัตถุประสงค์	เป้าหมาย (ผลผลิตของโครงการ)	งบประมาณและที่ผ่านมา				ตัวชี้วัด (KPI)	ผลลัพธ์ที่คาดหวัง ว่าจะได้รับ	หน่วยงาน รับผิดชอบหลัก
				๒๕๖๖ (บาท)	๒๕๖๗ (บาท)	๒๕๖๘ (บาท)	๒๕๖๙ (บาท)			
๒๓	โครงการปรับปรุงซ่อมแซม ถนนลาดยางสายเขาไต่ระวัง หมู่ที่ ๒ บ้านทุ่งป่าหน่น ตำบลพิง - หมู่ที่ ๖ บ้านทุ่งมะขามป้อม ตำบลทุ่งยาว	เพื่อให้ประชาชน ได้รับความสะดวก ในการคมนาคม	ปรับปรุงซ่อมแซม ถนนลาดยาง ขนาดผิวจราจร กว้าง ๖.๐๐ เมตร ระยะทาง ๘๐๐ เมตร รายละเอียดตามแบบแปลน อบต.พิงก้ำหนด	-	-	๕๐๐,๐๐๐	-	จำนวน ถนนลาดยาง ที่ได้รับ การปรับปรุง ซ่อมแซม	ประชาชน ได้รับความสะดวก ในการคมนาคม	กองช่าง
๒๔	โครงการปรับปรุงซ่อมแซม ถนน คสล. สายคลองแร่- ทุ่งดินดำ หมู่ที่ ๔ บ้านคลองแร่	เพื่อให้ประชาชน ได้รับความสะดวก ในการคมนาคม	ปรับปรุงซ่อมแซม ถนน คสล. ผิวจราจร กว้าง ๕.๐๐ เมตร ระยะทาง ๑,๘๐๐ เมตร รายละเอียดตามแบบแปลน อบต.พิงก้ำหนด	-	-	๑,๒๐๐,๐๐๐	-	จำนวน ถนนลาดยาง ที่ได้รับ การปรับปรุง ซ่อมแซม	ประชาชน ได้รับความสะดวก ในการคมนาคม	กองช่าง
๒๕	โครงการขยายไหล่ทาง คสล. สายข้างโรงเรียนบ้านพิง หมู่ที่ ๗ บ้านทางสาย	เพื่อให้ประชาชน ได้รับความสะดวก ในการคมนาคม	ขยายไหล่ทางถนน คสล. ทั้งสองข้าง ขนาดผิวจราจร กว้าง ๑.๐๐ เมตร ระยะทาง ๕๐๐ เมตร รายละเอียดตามแบบแปลน อบต.พิงก้ำหนด	-	-	๖๐๐,๐๐๐	-	จำนวน คสล. ที่ได้ขยาย ไหล่ทาง	ประชาชนได้รับ ความสะดวก ในการคมนาคม	กองช่าง

๑.๑ แผนงานอุตสาหกรรมและการโยธา

ที่	โครงการ	วัตถุประสงค์	เป้าหมาย (ผลผลิตของโครงการ)	งบประมาณและที่ผ่านมา					ตัวชี้วัด (KPI)	ผลลัพธ์ที่คาดหวังจะได้รับ	หน่วยงาน รับผิดชอบหลัก
				๒๕๖๖ (บาท)	๒๕๖๗ (บาท)	๒๕๖๘ (บาท)	๒๕๖๙ (บาท)	๒๕๗๐ (บาท)			
๒๖	โครงการก่อสร้างถนนลูกรัง/หินผุ ถนนสายปากคลอง - นาเหนือ หมู่ที่ ๓ บ้านท่าคลอง	เพื่อให้ประชาชน ได้รับความสะดวก ในการคมนาคม	ก่อสร้างถนนลูกรัง/หินผุ ขนาดผิวจราจร กว้าง ๔.๐๐ เมตร ระยะทาง ๑,๐๐๐ เมตร รายละเอียดตามแบบแปลน อบต.เลิพังกำหนด	-	-	-	๓๐๐,๐๐๐	-	จำนวน ถนนลูกรัง/หินผุ ที่ได้ก่อสร้าง	ประชาชนได้รับ ความสะดวก ในการคมนาคม	กองช่าง
๒๗	โครงการก่อสร้างถนนลูกรัง/หินผุ สายถนนแยกนาพัง-ห้วยนาพัง (ช่วง ๓) หมู่ที่ ๓ บ้านท่าคลอง	เพื่อให้ประชาชน ได้รับความสะดวก ในการคมนาคม	ก่อสร้างถนนลูกรัง/หินผุ ขนาดผิวจราจร กว้าง ๓.๐๐ เมตร ระยะทาง ๓๐๐ เมตร รายละเอียดตามแบบแปลน อบต.เลิพังกำหนด	๒๐๐,๐๐๐	-	-	-	-	จำนวน ถนนลูกรัง/หินผุ ที่ได้ก่อสร้าง	ประชาชนได้รับ ความสะดวก ในการคมนาคม	กองช่าง
๒๘	โครงการก่อสร้างถนนลูกรัง/หินผุ สายหน้าตึง-คลองวังกล้วย (ช่วง ๗) หมู่ที่ ๓ บ้านท่าคลอง	เพื่อให้ประชาชน ได้รับความสะดวก ในการคมนาคม	ก่อสร้างถนนลูกรัง/หินผุ ขนาดผิวจราจร กว้าง ๔.๐๐ เมตร ระยะทาง ๑,๐๐๐ เมตร รายละเอียดตามแบบแปลน อบต.เลิพังกำหนด	๒๐๐,๐๐๐	-	-	-	-	จำนวน ถนนลูกรัง/หินผุ ที่ได้ก่อสร้าง	ประชาชนได้รับ ความสะดวก ในการคมนาคม	กองช่าง

๑.๑ แผนงานอุตสาหกรรมและการโยธา

ที่	โครงการ	วัตถุประสงค์	เป้าหมาย (ผลผลิตของโครงการ)	งบประมาณและที่ผ่านมา					ตัวชี้วัด (KPI)	ผลลัพธ์ที่คาดหวังจะได้รับ	หน่วยงาน รับผิดชอบหลัก
				๒๕๖๖ (บาท)	๒๕๖๗ (บาท)	๒๕๖๘ (บาท)	๒๕๖๙ (บาท)	๒๕๗๐ (บาท)			
๒๙	โครงการก่อสร้างถนนลูกรัง/หินผุสายรอบเขาม้าเต้า (วงแหวน) หมู่ที่ ๕ บ้านท่าเขา	เพื่อให้ประชาชนได้รับความสะดวกในการคมนาคม	ปรับปรุงซ่อมแซมถนนลูกรัง/หินผุขนาดผิวจราจรกว้าง ๕.๐๐ เมตร ระยะทาง ๓,๐๐๐ เมตร รายละเอียดตามแบบแปลน อบต.ลิพังกำหนด	-	-	๘๕๐,๐๐๐	-	-	จำนวนถนนลูกรัง/หินผุที่ได้ปรับปรุงซ่อมแซม	ประชาชนได้รับความสะดวกในการคมนาคม	กองช่าง
๓๐	โครงการก่อสร้างถนนลูกรัง/หินผุสายห้วยนา หมู่ที่ ๕ บ้านท่าเขา	เพื่อให้ประชาชนได้รับความสะดวกในการคมนาคม	ปรับปรุงซ่อมแซมถนนลูกรัง/หินผุขนาดผิวจราจรกว้าง ๕.๐๐ เมตร ระยะทาง ๓,๐๐๐ เมตร รายละเอียดตามแบบแปลน อบต.ลิพังกำหนด	-	-	๕๐๐,๐๐๐	-	-	จำนวนถนนลูกรัง/หินผุที่ได้ปรับปรุงซ่อมแซม	ประชาชนได้รับความสะดวกในการคมนาคม	กองช่าง
๓๑	โครงการก่อสร้างถนนลูกรัง/หินผุพร้อมวางท่อ คสล. สายท่อนดิน (ขอย ๒) หมู่ที่ ๖ บ้านหินจอก - หมู่ที่ ๔ บ้านหนองหว้า ต.ทุ่งยาว	เพื่อการทางคมนาคมให้ได้มาตรฐานและทั่วถึง	ก่อสร้างถนนลูกรัง/หินผุขนาดผิวจราจรกว้าง ๕.๐๐ เมตร ระยะทาง ๑,๐๐๐ เมตร รายละเอียดตามแบบแปลน อบต.ลิพังกำหนด	-	-	๒๐๐,๐๐๐	-	-	จำนวนถนนลูกรัง/หินผุที่ได้ก่อสร้าง	ประชาชนได้รับความสะดวกในการคมนาคม	กองช่าง

๑.๑ แผนงานอุตสาหกรรมและการโยธา

ที่	โครงการ	วัตถุประสงค์	เป้าหมาย (ผลผลิตของโครงการ)	งบประมาณและที่ผ่านมา				ตัวชี้วัด (KPI)	ผลลัพธ์ที่คาดว่าจะได้รับ	หน่วยงาน รับผิดชอบหลัก
				๒๕๖๖ (บาท)	๒๕๖๗ (บาท)	๒๕๖๘ (บาท)	๒๕๖๙ (บาท)			
๓๒	โครงการก่อสร้างถนนลูกรัง/หินผุสายทอนห้วยอน (บ้านนายเสรี) หมู่ที่ ๖ บ้านหินจอก	เพื่อให้ประชาชน ได้รับความสะดวก ในการคมนาคม	ปรับปรุงซ่อมแซม ถนนลูกรัง/หินผุ ขนาดผิวจราจร กว้าง ๔.๐๐ เมตร ระยะทาง ๓๐๐ เมตร พร้อมวางท่อ คสล. รายละเอียดตามแบบแปลน อบต.ลิพังกำหนด	๕๐๐,๐๐๐	-	-	-	จำนวน ถนนลูกรัง/ หินผุ ที่ได้ปรับปรุง ซ่อมแซม และจำนวน ท่อ คสล. ที่ได้วาง	ประชาชนได้รับ ความสะดวก ในการคมนาคม	กองช่าง
๓๓	โครงการปรับปรุงซ่อมแซมถนนลูกรัง/หินผุ สายขอยดาวเรือง (ช่วง ๒) หมู่ที่ ๒ บ้านทุ่งป่าหนั้น	เพื่อให้ประชาชน ได้รับความสะดวก ในการคมนาคม	ปรับปรุงซ่อมแซม ถนนลูกรัง/หินผุ ขนาดผิวจราจร กว้าง ๔.๐๐ เมตร ระยะทาง ๑๓๐ เมตร รายละเอียดตามแบบแปลน อบต.ลิพังกำหนด	-	-	๑๐๐,๐๐๐	-	จำนวน ถนนลูกรัง/ หินผุ ที่ได้ ปรับปรุง ซ่อมแซม	ประชาชน ได้รับความสะดวก ในการคมนาคม	กองช่าง

๑.๑ แผนงานอุตสาหกรรมและการโยธา

ที่	โครงการ	วัตถุประสงค์	เป้าหมาย (ผลผลิตของโครงการ)	งบประมาณและที่ผ่านมา				ตัวชี้วัด (KPI)	ผลลัพธ์ที่คาดหวัง ว่าจะได้รับ	หน่วยงาน รับผิดชอบหลัก
				๒๕๖๖ (บาท)	๒๕๖๗ (บาท)	๒๕๖๘ (บาท)	๒๕๖๙ (บาท)			
๓๔	โครงการปรับปรุงซ่อมแซม ถนนลูกรัง/หินผุ สายทอนตก- หมู่ที่ ๒ บ้านทุ่งป่าหน่น	เพื่อให้ประชาชน ได้รับความสะดวก ในการคมนาคม	ปรับปรุงซ่อมแซม ถนนลูกรัง/หินผุ ขนาดผิวจราจร กว้าง ๖.๐๐ เมตร ระยะทาง ๑,๐๐๐ เมตร รายละเอียดตามแบบแปลน อบต.ลิพังกำหนด	-	-	๕๐๐,๐๐๐	-	จำนวน ถนนลูกรัง/ หินผุ ที่ได้ ปรับปรุง ซ่อมแซม	ประชาชน ได้รับความสะดวก ในการคมนาคม	กองช่าง
๓๕	โครงการปรับปรุงซ่อมแซม ถนนลูกรัง/หินผุ สายชายเขา หมู่ที่ ๒ บ้านทุ่งป่าหน่น - หมู่ที่ ๔ บ้านคลองแร่	เพื่อให้ประชาชน ได้รับความสะดวก ในการคมนาคม	ปรับปรุงซ่อมแซม ถนนลูกรัง/หินผุ ขนาดผิวจราจร กว้าง ๖.๐๐ เมตร ระยะทาง ๒,๕๐๐ เมตร รายละเอียดตามแบบแปลน อบต.ลิพังกำหนด	-	-	๕๐๐,๐๐๐	-	จำนวน ถนนลูกรัง/ หินผุ ที่ได้ ปรับปรุง ซ่อมแซม	ประชาชน ได้รับความสะดวก ในการคมนาคม	กองช่าง

๑.๑ แผนงานอุตสาหกรรมและการโยธา

ที่	โครงการ	วัตถุประสงค์	เป้าหมาย (ผลผลิตของโครงการ)	งบประมาณและที่ผ่านมา				ตัวชี้วัด (KPI)	ผลลัพธ์ที่คาดหวังจะได้รับ	หน่วยงาน รับผิดชอบหลัก
				๒๕๖๖ (บาท)	๒๕๖๗ (บาท)	๒๕๖๘ (บาท)	๒๕๖๙ (บาท)			
๓๖	โครงการปรับปรุงซ่อมแซมถนนลูกรัง/หินผุ สายบ้านนายบุญ หมู่ที่ ๒ บ้านทุ่งป่าหน่น	เพื่อให้ประชาชนได้รับความสะดวกในการคมนาคม	ปรับปรุงซ่อมแซมถนนลูกรัง/หินผุ ขนาดผิวจราจร กว้าง ๕.๐๐ เมตร ระยะทาง ๕๐๐ เมตร รายละเอียดตามแบบแปลน อนุมัติฟังก์กำหนด	-	๔๐๐,๐๐๐	-	-	-	จำนวนถนนลูกรัง/หินผุ ที่ได้ปรับปรุงซ่อมแซม	กองช่าง
๓๗	โครงการปรับปรุงซ่อมแซมถนนลูกรัง/หินผุ สายที่ทำการกำนันตำบลลิพัง หมู่ที่ ๒ บ้านทุ่งป่าหน่น	เพื่อให้ประชาชนได้รับความสะดวกในการคมนาคม	ปรับปรุงซ่อมแซมถนนลูกรัง/หินผุ ขนาดผิวจราจร กว้าง ๕.๐๐ เมตร ระยะทาง ๓๐๐ เมตร รายละเอียดตามแบบแปลน อนุมัติฟังก์กำหนด	-	-	๔๐๐,๐๐๐	-	-	จำนวนถนนลูกรัง/หินผุ ที่ได้ปรับปรุงซ่อมแซม	กองช่าง
๓๘	โครงการปรับปรุงซ่อมแซมถนนลูกรัง/หินผุ สายแหลมทวด หมู่ที่ ๒ บ้านทุ่งป่าหน่น	เพื่อให้ประชาชนได้รับความสะดวกในการคมนาคม	ปรับปรุงซ่อมแซมถนนลูกรัง/หินผุ ขนาดผิวจราจร กว้าง ๕.๐๐ เมตร ระยะทาง ๒,๗๐๐ เมตร รายละเอียดตามแบบแปลน อนุมัติฟังก์กำหนด	-	๔๐๐,๐๐๐	-	-	-	จำนวนถนนลูกรัง/หินผุ ที่ได้ปรับปรุงซ่อมแซม	กองช่าง

๑.๑ แผนงานอุตสาหกรรมและการโยธา

ที่	โครงการ	วัตถุประสงค์	เป้าหมาย (ผลผลิตของโครงการ)	งบประมาณและที่ผ่านมา				ตัวชี้วัด (KPI)	ผลลัพธ์ที่คาดว่าจะได้รับ	หน่วยงาน รับผิดชอบหลัก
				๒๕๖๖ (บาท)	๒๕๖๗ (บาท)	๒๕๖๘ (บาท)	๒๕๖๙ (บาท)			
๓๙	โครงการปรับปรุงซ่อมแซมถนนลูกรัง/หินผุ สายปากคลอง-คลองม่วงพาก (ช่วง ๓) หมู่ที่ ๓ บ้านท่าคลอง	เพื่อให้ประชาชนได้รับความสะดวกในการคมนาคม	ปรับปรุงซ่อมแซมถนนลูกรัง/หินผุ ขนาดผิวจราจร กว้าง ๕.๐๐ เมตร ระยะทาง ๕๐๐ เมตร รายละเอียดตามแบบแปลน อนุมัติฟังก์กำหนด	๓,๐๐๐,๐๐๐	-	-	-	จำนวนถนนลูกรัง/หินผุ ที่ได้ปรับปรุงซ่อมแซม	ประชาชนได้รับความสะดวกในการคมนาคม	กองช่าง
๔๐	โครงการปรับปรุงซ่อมแซมถนนลูกรัง/หินผุ สายหน้าดิ่ง-คลองวังกล้วย หมู่ที่ ๓ บ้านท่าคลอง	เพื่อให้ประชาชนได้รับความสะดวกในการคมนาคม	ปรับปรุงซ่อมแซมถนนลูกรัง/หินผุ ขนาดผิวจราจร กว้าง ๕.๐๐ เมตร ระยะทาง ๑๐๐ เมตร รายละเอียดตามแบบแปลน อนุมัติฟังก์กำหนด	-	-	๓,๐๐๐,๐๐๐	-	จำนวนถนนลูกรัง/หินผุ ที่ได้ปรับปรุงซ่อมแซม	ประชาชนได้รับความสะดวกในการคมนาคม	กองช่าง
๔๑	โครงการปรับปรุงซ่อมแซมถนนลูกรัง/หินผุ สายบ้านนายประมง-ศูนย์ข้อมูลฯ หมู่ที่ ๓ บ้านท่าคลอง	เพื่อให้ประชาชนได้รับความสะดวกในการคมนาคม	ปรับปรุงซ่อมแซมถนนลูกรัง/หินผุ ขนาดผิวจราจร กว้าง ๕.๐๐ เมตร ระยะทาง ๒๐๐ เมตร รายละเอียดตามแบบแปลน อนุมัติฟังก์กำหนด	-	๒๐๐,๐๐๐	-	-	จำนวนถนนลูกรัง/หินผุ ที่ได้ปรับปรุงซ่อมแซม	ประชาชนได้รับความสะดวกในการคมนาคม	กองช่าง

๑.๑ แผนงานอุตสาหกรรมและการโยธา

ที่	โครงการ	วัตถุประสงค์	เป้าหมาย (ผลผลิตของโครงการ)	งบประมาณและที่ผ่านมา					ตัวชี้วัด (KPI)	ผลลัพธ์ที่คาดหวังจะได้รับ	หน่วยงาน รับผิดชอบหลัก
				๒๕๖๖ (บาท)	๒๕๖๗ (บาท)	๒๕๖๘ (บาท)	๒๕๖๙ (บาท)	๒๕๗๐ (บาท)			
๔๒	โครงการปรับปรุงซ่อมแซมถนนลูกรัง/หินผุ สายต้นท่อน หมู่ที่ ๕ บ้านท่าเขา	เพื่อให้ประชาชนได้รับความสะดวกในการคมนาคม	ปรับปรุงซ่อมแซมถนนลูกรัง/หินผุ ขนาดผิวจราจร กว้าง ๔.๐๐ เมตร ระยะทาง ๓๐๐ เมตร พร้อมวางท่อ คสล. ๓ จุด รายละเอียดตามแบบแปลน อบต.ลิพังกำหนด	-	-	๕๐๐,๐๐๐	-	-	จำนวนถนนลูกรัง/หินผุ ที่ได้ปรับปรุง ซ่อมแซม และท่อ คสล. ที่ได้วาง	ประชาชนได้รับความสะดวกในการคมนาคม	กองช่าง
๔๓	โครงการปรับปรุงซ่อมแซมถนนลูกรัง/หินผุ สายลำขึ้น หมู่ที่ ๕ บ้านท่าเขา	เพื่อให้ประชาชนได้รับความสะดวกในการคมนาคม	ปรับปรุงซ่อมแซมถนนลูกรัง/หินผุ ขนาดผิวจราจร กว้าง ๕.๐๐ เมตร ระยะทาง ๗,๐๐๐ เมตร รายละเอียดตามแบบแปลน อบต.ลิพังกำหนด	-	-	๕๐๐,๐๐๐	-	-	จำนวนถนนลูกรัง/หินผุ ที่ได้ปรับปรุง ซ่อมแซม	ประชาชนได้รับความสะดวกในการคมนาคม	กองช่าง

๑.๑ แผนงานอุตสาหกรรมและการโยธา

ที่	โครงการ	วัตถุประสงค์	เป้าหมาย (ผลผลิตของโครงการ)	งบประมาณและที่ผ่านมา					ตัวชี้วัด (KPI)	ผลลัพธ์ที่คาดหวังจะได้รับ	หน่วยงาน รับผิดชอบหลัก
				๒๕๖๖ (บาท)	๒๕๖๗ (บาท)	๒๕๖๘ (บาท)	๒๕๖๙ (บาท)	๒๕๗๐ (บาท)			
๔๔	โครงการปรับปรุงซ่อมแซม ถนนลูกรัง/หินผุ สายห้วยไทร หมู่ที่ ๕ บ้านท่าเขา	เพื่อให้ประชาชน ได้รับความสะดวก ในการคมนาคม	ปรับปรุงซ่อมแซม ถนนลูกรัง/หินผุ ขนาดผิวจราจร กว้าง ๕.๐๐ เมตร ระยะทาง ๔,๐๐๐ เมตร รายละเอียดตามแบบแปลน อบต.ลิพังกำหนด	-	๕๒๐,๐๐๐	-	-	-	จำนวน ถนนลูกรัง/ หินผุ ที่ได้ปรับปรุง ซ่อมแซม	ประชาชน ได้รับความสะดวก ในการคมนาคม	กองช่าง
๔๕	โครงการปรับปรุงถนนลูกรัง/หินผุ สายเขาน้ำเต้า พร้อมท่อ คลล. หมู่ที่ ๕ บ้านท่าเขา	เพื่อให้ประชาชน ได้รับความสะดวก ในการคมนาคม	ปรับปรุงซ่อมแซม ถนนลูกรัง/หินผุ ขนาดผิวจราจร กว้าง ๕.๐๐ เมตร ระยะทาง ๓,๐๐๐ เมตร พร้อมวางท่อ คลล. รายละเอียดตามแบบแปลน อบต.ลิพังกำหนด	-	๔๐๐,๐๐๐	-	-	-	จำนวน ถนนลูกรัง/ หินผุ ที่ได้ปรับปรุง ซ่อมแซม ท่อ คลล. ที่ได้วาง	ประชาชนได้รับ ความสะดวก ในการคมนาคม	กองช่าง

๑.๑ แผนงานอุตสาหกรรมและการโยธา

ที่	โครงการ	วัตถุประสงค์	เป้าหมาย (ผลผลิตของโครงการ)	งบประมาณและที่ผ่านมา					ตัวชี้วัด (KPI)	ผลลัพธ์ที่คาดหวังจะได้รับ	หน่วยงาน รับผิดชอบหลัก
				๒๕๖๖ (บาท)	๒๕๖๗ (บาท)	๒๕๖๘ (บาท)	๒๕๖๙ (บาท)	๒๕๗๐ (บาท)			
๔๖	โครงการปรับปรุงซ่อมแซมถนนลูกรัง/หินผุ พร้อมวางท่อ คสล. สายรังใต้หมู่บ้าน หมู่ที่ ๖ บ้านหินจอก	เพื่อให้ประชาชนได้รับความสะดวกในการคมนาคม	ปรับปรุงซ่อมแซมถนนลูกรัง/หินผุ ขนาดผิวจราจร ขนาดกว้าง ๖.๐๐ เมตร ระยะทาง ๓,๕๐๐ เมตร พร้อมวางท่อ คสล. รายละเอียดตามแบบแปลน อบต.ลิพังกำหนด	-	-	๘๐๐,๐๐๐	-	-	จำนวนถนนลูกรังที่ได้ปรับปรุงและจำนวนท่อ คสล. ที่ได้วาง	ประชาชนได้รับความสะดวกในการคมนาคม	กองช่าง
๔๗	โครงการปรับปรุงซ่อมแซมถนนลูกรัง/หินผุ และวางท่อ คสล. สายหินจอก - ทอนตัน ซอย ๑ หมู่ที่ ๖ บ้านหินจอก	เพื่อให้ประชาชนได้รับความสะดวกในการคมนาคม	ปรับปรุงซ่อมแซมถนนลูกรัง/หินผุ ขนาดผิวจราจร กว้าง ๖.๐๐ เมตร ระยะทาง ๒,๕๐๐ เมตร พร้อมวางท่อ คสล. รายละเอียดตามแบบแปลน อบต.ลิพังกำหนด	-	-	๘๐๐,๐๐๐	-	-	จำนวนถนนลูกรังที่ได้ปรับปรุงและจำนวนท่อ คสล. ที่ได้วาง	ประชาชนได้รับความสะดวกในการคมนาคม	กองช่าง

๑.๑ แผนงานอุตสาหกรรมและการโยธา

ที่	โครงการ	วัตถุประสงค์	เป้าหมาย (ผลผลิตของโครงการ)	งบประมาณและที่ผ่านมา					ตัวชี้วัด (KPI)	ผลลัพธ์ที่คาดว่าจะได้รับ	หน่วยงาน รับผิดชอบหลัก
				๒๕๖๖ (บาท)	๒๕๖๗ (บาท)	๒๕๖๘ (บาท)	๒๕๖๙ (บาท)	๒๕๗๐ (บาท)			
๔๘	โครงการปรับปรุงซ่อมแซมถนนลูกรัง/หินผุ พร้อมวางท่อ คสล. สายบ้านนายยัง หมู่ที่ ๖ บ้านหินจอก	เพื่อให้ประชาชนได้รับความสะดวกในการคมนาคม	ปรับปรุงซ่อมแซมถนนลูกรัง/หินผุ ขนาดผิวจราจร กว้าง ๕.๐๐ เมตร ระยะทาง ๑,๙๐๐ เมตร พร้อมวางท่อ คสล. รายละเอียดตามแบบแปลน อบต.ลิพังกำหนด	๕๐๐,๐๐๐	-	-	-	-	จำนวนถนนลูกรัง/หินผุ ที่ได้ปรับปรุง ซ่อมแซม และจำนวนท่อ คสล. ที่ได้วาง	ประชาชน ได้รับความสะดวก ในการคมนาคม	กองช่าง
๔๙	โครงการปรับปรุงซ่อมแซมถนนลูกรัง/หินผุ สายทอนตัน (ช่วง ๑,๓) หมู่ที่ ๖ บ้านหินจอก	เพื่อให้ประชาชนได้รับความสะดวกในการคมนาคม	ปรับปรุงซ่อมแซมถนนลูกรัง/หินผุ ขนาดผิวจราจร กว้าง ๕.๐๐ เมตร ระยะทาง ๑,๙๐๐ เมตร รายละเอียดตามแบบแปลน อบต.ลิพังกำหนด	-	๑๙๕,๐๐๐	-	-	-	จำนวนถนนลูกรัง/หินผุ ที่ได้ปรับปรุง ซ่อมแซม	ประชาชน ได้รับความสะดวก ในการคมนาคม	กองช่าง

๑.๑ แผนงานอุตสาหกรรมและการโยธา

ที่	โครงการ	วัตถุประสงค์	เป้าหมาย (ผลผลิตของโครงการ)	งบประมาณและที่ผ่านมา				ตัวชี้วัด (KPI)	ผลลัพธ์ที่คาดว่าจะได้รับ	หน่วยงาน รับผิดชอบหลัก
				๒๕๖๖ (บาท)	๒๕๖๗ (บาท)	๒๕๖๘ (บาท)	๒๕๖๙ (บาท)			
๕๐	โครงการปรับปรุงซ่อมแซมถนน ลูกรัง/หินผุ พร้อมวางท่อ คลส. สายรังโตะมุม หมู่ที่ ๖ บ้านหินจอก	เพื่อให้ประชาชน ได้รับความสะดวก ในการคมนาคม	ปรับปรุงซ่อมแซม ถนนลูกรัง/หินผุ ขนาดผิวจราจร กว้าง ๕.๐๐ เมตร ระยะทาง ๑,๖๐๐ เมตร รายละเอียดตามแบบแปลน อบต.ลิพังกำหนด	๔๐๐,๐๐๐	-	-	-	จำนวน ถนนลูกรัง/ หินผุ ที่ได้ปรับปรุง ซ่อมแซม	ประชาชนได้รับ ความสะดวก ในการคมนาคม	กองช่าง
๕๑	โครงการก่อสร้างถนนลูกรัง/หินผุ ถนนสายตอนต้น ซอย ๓ หมู่ที่ ๖ บ้านหินจอก	เพื่อให้ประชาชน ได้รับความสะดวก ในการคมนาคม	ก่อสร้างถนนลูกรัง/หินผุ ขนาดผิวจราจร กว้าง ๕.๐๐ เมตร ระยะทาง ๑๐๐ เมตร รายละเอียดตามแบบแปลน อบต.ลิพังกำหนด	-	-	๙๐๐,๐๐๐	-	จำนวน ถนนลูกรัง/ หินผุ ที่ได้ก่อสร้าง	ประชาชน ได้รับความสะดวก ในการคมนาคม	กองช่าง
๕๒	โครงการปรับปรุงซ่อมแซม ถนนลูกรัง/หินผุ พร้อม วางท่อ คลส. สายบนเนิน หมู่ที่ ๖ บ้านหินจอก	เพื่อให้ประชาชน ได้รับความสะดวก ในการคมนาคม	ปรับปรุงซ่อมแซม ถนนลูกรัง/หินผุ ขนาดผิวจราจร กว้าง ๕.๐๐ เมตร ระยะทาง ๒,๐๐๐ เมตร พร้อมวางท่อ คลส. รายละเอียดตามแบบแปลน อบต.ลิพังกำหนด	-	-	๗๐๐,๐๐๐	-	จำนวน ถนนลูกรัง/ หินผุ ที่ได้ปรับปรุง ซ่อมแซม และจำนวน ท่อ คลส. ที่ได้วาง	ประชาชน ได้รับความสะดวก ในการคมนาคม	กองช่าง

๑.๑ แผนงานอุตสาหกรรมและการโยธา

ที่	โครงการ	วัตถุประสงค์	เป้าหมาย (ผลผลิตของโครงการ)	งบประมาณและที่ผ่านมา				ตัวชี้วัด (KPI)	ผลลัพธ์ที่คาดว่าจะได้รับ	หน่วยงาน รับผิดชอบหลัก
				๒๕๖๖ (บาท)	๒๕๖๗ (บาท)	๒๕๖๘ (บาท)	๒๕๖๙ (บาท)			
๕๓	โครงการปรับปรุงซ่อมแซม ถนนลูกรัง/หินผุ สายเขาโต๊ะก หมู่ที่ ๗ บ้านทางสาย	เพื่อให้ประชาชน ได้รับความสะดวก ในการคมนาคม	ปรับปรุงซ่อมแซม ถนนลูกรัง/หินผุ ขนาดผิวจราจร กว้าง ๕.๐๐ เมตร ระยะทาง ๑,๕๐๐ เมตร รายละเอียดตามแบบแปลน อบต.ลิพังกำหนด	-	๒๕๐,๐๐๐	-	-	จำนวน ถนนลูกรัง/ หินผุ ที่ได้ ปรับปรุง ซ่อมแซม	ประชาชน ได้รับความสะดวก ในการคมนาคม	กองช่าง
๕๔	โครงการปรับปรุงซ่อมแซม ถนนลูกรัง/หินผุ สายทอนโต๊ะหี-สายใหม่ หมู่ที่ ๗ บ้านทางสาย	เพื่อให้ประชาชน ได้รับความสะดวก ในการคมนาคม	ปรับปรุงซ่อมแซม ถนนลูกรัง/หินผุ ขนาดผิวจราจร รายละเอียดตามแบบแปลน อบต.ลิพังกำหนด	-	-	๑๕๐,๐๐๐	-	จำนวน ถนนลูกรัง/ หินผุ ที่ได้ ปรับปรุง ซ่อมแซม	ประชาชนได้รับ ความสะดวก ในการคมนาคม	กองช่าง
๕๕	โครงการปรับปรุงซ่อมแซม ถนนลูกรัง/หินผุ สายทำอิฐ หมู่ที่ ๗ บ้านทางสาย	เพื่อให้ประชาชน ได้รับความสะดวก ในการคมนาคม	ปรับปรุงซ่อมแซม ถนนลูกรัง/หินผุ ขนาดผิวจราจร กว้าง ๖.๐๐ เมตร ระยะทาง เมตร รายละเอียดตามแบบแปลน อบต.ลิพังกำหนด	๒๐๐,๐๐๐	-	-	-	จำนวน ถนนลูกรัง/ หินผุ ที่ได้ปรับปรุง ซ่อมแซม	ประชาชน ได้รับความสะดวก ในการคมนาคม	กองช่าง

๑.๑ แผนงานอุตสาหกรรมและการโยธา

ที่	โครงการ	วัตถุประสงค์	เป้าหมาย (ผลผลิตของโครงการ)	งบประมาณและที่ผ่านมา				ตัวชี้วัด (KPI)	ผลลัพธ์ที่คาดว่าจะได้รับ	หน่วยงาน รับผิดชอบหลัก
				๒๕๖๖ (บาท)	๒๕๖๗ (บาท)	๒๕๖๘ (บาท)	๒๕๖๙ (บาท)			
๕๖	โครงการปรับปรุงซ่อมแซมถนนลูกรัง/หินผุ สายบ้านนายเวช-บ้านนายเขียว หมู่ที่ ๗ บ้านทางสาย	เพื่อให้ประชาชนได้รับความสะดวกในการคมนาคม	ปรับปรุงซ่อมแซมถนนลูกรัง/หินผุ ขนาดผิวจราจร กว้าง ๖.๐๐ เมตร ระยะทาง ๖๐๐ เมตร พร้อมวางท่อระบาย คสล. จำนวน ๓ จุด รายละเอียดตามแบบแปลน อนุมัติพิมพ์กำหนด	-	๓๐๐,๐๐๐	-	-	-	จำนวนถนนลูกรัง/หินผุ ที่ได้ปรับปรุงซ่อมแซม	กองช่าง
๕๗	โครงการปรับปรุงซ่อมแซมถนนลูกรัง/หินผุ สายบ้านนาใต้ หมู่ที่ ๗ บ้านทางสาย	เพื่อให้ประชาชนได้รับความสะดวกในการคมนาคม	ปรับปรุงซ่อมแซมถนนลูกรัง/หินผุ ขนาดผิวจราจร กว้าง ๔.๐๐ เมตร ระยะทาง ๓๐๐ เมตร รายละเอียดตามแบบแปลน อนุมัติพิมพ์กำหนด	-	-	๑๕๐,๐๐๐	-	-	จำนวนถนนลูกรัง/หินผุ ที่ได้ปรับปรุงซ่อมแซม	กองช่าง

๑.๑ แผนงานอุตสาหกรรมและการโยธา

ที่	โครงการ	วัตถุประสงค์	เป้าหมาย (ผลผลิตของโครงการ)	งบประมาณและที่ผ่านมา				ตัวชี้วัด (KPI)	ผลลัพธ์ที่คาดหวัง ว่าจะได้รับ	หน่วยงาน รับผิดชอบหลัก
				๒๕๖๖ (บาท)	๒๕๖๗ (บาท)	๒๕๖๘ (บาท)	๒๕๖๙ (บาท)			
๕๘	โครงการปรับปรุงซ่อมแซม ถนนลูกรัง/หินผุ สายบ้านนายลิตา หมู่ที่ ๗ บ้านทางสาย	เพื่อให้ประชาชน ได้รับความสะดวก ในการคมนาคม	ปรับปรุงซ่อมแซม ถนนลูกรัง/หินผุ ขนาดผิวจราจร กว้าง ๕.๐๐ เมตร ระยะทาง ๒๐๐ เมตร รายละเอียดตามแบบแปลน อปท.ลิพังกำหนด	-	-	๓๐๐,๐๐๐	-	จำนวน ถนนลูกรัง/ หินผุ ที่ได้ ปรับปรุง ซ่อมแซม	ประชาชน ได้รับความสะดวก ในการคมนาคม	กองช่าง
๕๙	โครงการปรับปรุงซ่อมแซม ถนนลูกรัง/หินผุ สายต้นลิเลีย-ด่านหิน หมู่ที่ ๗ บ้านทางสาย	เพื่อให้ประชาชน ได้รับความสะดวก ในการคมนาคม	ปรับปรุงซ่อมแซม ถนนลูกรัง/หินผุ ขนาดผิวจราจร กว้าง ๕.๐๐ เมตร ระยะทาง ๑,๐๐๐ เมตร รายละเอียดตามแบบแปลน อปท.ลิพังกำหนด	-	-	๒๐๐,๐๐๐	-	จำนวน ถนนลูกรัง/ หินผุ ที่ได้ ปรับปรุง ซ่อมแซม	ประชาชน ได้รับความสะดวก ในการคมนาคม	กองช่าง

๑.๑ แผนงานอุตสาหกรรมและการโยธา

ที่	โครงการ	วัตถุประสงค์	เป้าหมาย (ผลผลิตของโครงการ)	งบประมาณและที่ผ่านมา				ตัวชี้วัด (KPI)	ผลลัพธ์ที่คาดว่าจะได้รับ	หน่วยงาน รับผิดชอบหลัก
				๒๕๖๖ (บาท)	๒๕๖๗ (บาท)	๒๕๖๘ (บาท)	๒๕๖๙ (บาท)			
๖๐	โครงการปรับปรุงซ่อมแซมถนนลูกรัง/หินผุ พร้อมวางท่อคสล. สายท่อน้ำประปา หมู่ที่ ๗ บ้านทางสาย	เพื่อให้ประชาชนได้รับความสะดวกในการคมนาคม	ปรับปรุงซ่อมแซมถนนลูกรัง/หินผุ ขนาดผิวจราจร กว้าง ๔.๐๐ เมตร ระยะทาง ๓๐๐ เมตร พร้อมวางท่อ คสล. ชนิดกลม ๔ จุด รายละเอียดตามแบบแปลน อนุมัติฟังก์ชัน	๕๐๐,๐๐๐	-	-	-	จำนวนถนนลูกรัง/หินผุ ที่ได้ปรับปรุง ซ่อมแซม และจำนวนท่อ คสล. ชนิดกลม ที่ได้วาง	ประชาชน ได้รับความสะดวกในการคมนาคม	กองช่าง
๖๑	โครงการปรับปรุงซ่อมแซมถนนลูกรัง/หินผุ สายห้วยนา หมู่ที่ ๕ บ้านท่าเขา	เพื่อให้ประชาชนได้รับความสะดวกในการคมนาคม	ปรับปรุงถนนลูกรังสายห้วยนา ผิวจราจร กว้าง ๓ เมตร รายละเอียดตามแบบแปลน อนุมัติฟังก์ชัน	-	-	๕๐๐,๐๐๐	-	จำนวนถนน ที่ได้ปรับปรุง ให้แล้ว	ประชาชน ได้รับความสะดวกในการคมนาคม	กองช่าง

๑.๑ แผนงานอุตสาหกรรมและการโยธา

ที่	โครงการ	วัตถุประสงค์	เป้าหมาย (ผลผลิตของโครงการ)	งบประมาณและที่ผ่านมา				ตัวชี้วัด (KPI)	ผลลัพธ์ที่คาดหวัง ที่จะได้รับ	หน่วยงาน รับผิดชอบหลัก
				๒๕๖๖ (บาท)	๒๕๖๗ (บาท)	๒๕๖๘ (บาท)	๒๕๖๙ (บาท)			
๖๒	โครงการปรับปรุงซ่อมแซม ถนนลูกรัง/หินผุ ศูนย์เรียนรู้ชุมชนตามหลักปรัชญา เศรษฐกิจพอเพียง หมู่ที่ ๖ บ้านหินจอก	เพื่อให้ประชาชน ได้รับความสะดวก ในการคมนาคม	ปรับปรุงซ่อมแซม ถนนลูกรัง/หินผุ ขนาดผิวจราจร กว้าง ๕.๐๐ เมตร ระยะทาง ๑,๐๐๐ เมตร รายละเอียดตามแบบแปลน อปต.ลิพังกำหนด	-	-	๕๑๐,๐๐๐	-	จำนวน ถนนลูกรัง/ หินผุ ที่ได้ ปรับปรุง ซ่อมแซม	ประชาชน ได้รับความสะดวก ในการคมนาคม	กองช่าง
๖๓	โครงการปรับปรุงซ่อมแซม ถนนลูกรัง/หินผุ ทุกสาย ในตำบลลิพัง	เพื่อให้ประชาชน ได้รับความสะดวก ในการคมนาคม	ปรับปรุงซ่อมแซม ถนนลูกรัง/หินผุ ทุกสาย ในตำบลลิพัง รายละเอียดตามแบบแปลน อปต.ลิพังกำหนด	๔๕๗,๐๐๐	๔๕๗,๐๐๐	๔๕๗,๐๐๐	๔๕๗,๐๐๐	จำนวน ถนนลูกรัง/ หินผุ ที่ได้ ปรับปรุง ซ่อมแซม	ประชาชน ได้รับความสะดวก ในการคมนาคม	กองช่าง
๖๔	โครงการปรับปรุงซ่อมแซม ถนนลูกรัง/หินผุ สายหน้าเขื่อน หมู่ที่ ๕ บ้านท่าเขา	เพื่อให้ประชาชน มีถนนในการสัญจร สะดวก	ปรับปรุงซ่อมแซม ขนาดผิวจราจร ถนนลูกรัง/หินผุ กว้าง ๕.๐๐ เมตร ระยะทาง ๓๐๐ เมตร รายละเอียดตามแบบแปลน อปต.ลิพังกำหนด	๓๐๐,๐๐๐	-	-	-	จำนวน ถนนลูกรัง/ หินผุ ที่ได้ บุกเบิกเพิ่มขึ้น	ประชาชนมีถนน ในการสัญจรสะดวก	กองช่าง

๑.๑ แผนงานอุตสาหกรรมและการโยธา

ที่	โครงการ	วัตถุประสงค์	เป้าหมาย (ผลผลิตของโครงการ)	งบประมาณและที่ผ่านมา					ตัวชี้วัด (KPI)	ผลลัพธ์ที่คาดหวัง ว่าจะได้รับ	หน่วยงาน รับผิดชอบหลัก
				๒๕๖๖ (บาท)	๒๕๖๗ (บาท)	๒๕๖๘ (บาท)	๒๕๖๙ (บาท)	๒๕๗๐ (บาท)			
๖๕	โครงการยกระดับและปรับปรุง ซ่อมแซมถนนลูกรัง/หินผุ สายหนองไสใน หมู่ที่ ๕ บ้านท่าเขา	เพื่อให้ประชาชน ได้รับความสะดวก ในการคมนาคม	ยกระดับและปรับปรุง ซ่อมแซมถนนลูกรัง/หินผุ ขนาดผิวจราจร กว้าง ๕.๐๐ เมตร ระยะทาง ๕๐๐ เมตร รายละเอียดตามแบบแปลน อปต.ลิพังกำหนด	-	๑๕๐,๐๐๐	-	-	-	จำนวน ถนนลูกรัง/หินผุ ที่ได้ยกระดับ และปรับปรุง ซ่อมแซม	ประชาชน ได้รับความสะดวก ในการคมนาคม	กองช่าง
๖๖	โครงการปรับปรุงไหล่ทาง สายคลองแร่ - พุงดินดำ หมู่ที่ ๔ บ้านคลองแร่	เพื่อให้ประชาชน ได้รับความสะดวก ในการคมนาคม	ปรับปรุงไหล่ทาง สองข้างถนน ผิวจราจร กว้าง ๑.๐๐ เมตร ระยะทาง ๒,๐๐๐ เมตร รายละเอียดตามแบบแปลน อปต.ลิพังกำหนด	-	-	๒๐๐,๐๐๐	-	-	จำนวน ถนน ที่ได้ปรับปรุง ไหล่ทาง	ประชาชน ได้รับความสะดวก ในการคมนาคม	กองช่าง

๑.๑ แผนงานอุตสาหกรรมและการโยธา

ที่	โครงการ	วัตถุประสงค์	เป้าหมาย (ผลผลิตของโครงการ)	งบประมาณและที่ผ่านมา				ตัวชี้วัด (KPI)	ผลลัพธ์ที่คาดว่าจะได้รับ	หน่วยงาน รับผิดชอบหลัก	
				๒๕๖๖ (บาท)	๒๕๖๗ (บาท)	๒๕๖๘ (บาท)	๒๕๖๙ (บาท)				
บุกเบิกถนน											
๖๗	โครงการบุกเบิกถนนลูกรัง/หินผุ ขอยสมพงษ์ - สายป่าไม้ หมู่ที่ ๒ บ้านทุ่งป่าหน่น	เพื่อให้ประชาชน มีถนนในการคมนาคม สะดวก	บุกเบิกถนนลูกรัง/หินผุ ขนาดผิวจราจร กว้าง ๕.๐๐ เมตร ระยะทาง ๕๐๐ เมตร รายละเอียดตามแบบแปลน อบต.ลิพังกำหนด	-	-	-	๕๐๐,๐๐๐	-	จำนวน ถนนลูกรัง/ หินผุ ที่ได้ บุกเบิกเพิ่มขึ้น	ประชาชนมีถนน ในการคมนาคมสะดวก	กองช่าง
๖๘	โครงการบุกเบิกถนนลูกรัง/หินผุ สายทอนตก หมู่ที่ ๒ บ้านทุ่งป่าหน่น - ทางหลวงแผ่นดิน ๔๐๗๘	เพื่อให้ประชาชน มีถนนในการคมนาคม สะดวก	บุกเบิกถนนลูกรัง/หินผุ ขนาดผิวจราจร กว้าง ๕.๐๐ เมตร ระยะทาง ๕๐๐ เมตร รายละเอียดตามแบบแปลน อบต.ลิพังกำหนด	-	-	-	๒๕๐,๐๐๐	-	จำนวน ถนนลูกรัง/ หินผุ ที่ได้ บุกเบิกเพิ่มขึ้น	ประชาชนมีถนน ในการคมนาคมสะดวก	กองช่าง
๖๙	โครงการบุกเบิกถนนลูกรัง/หินผุ ขอยป็นทอง หมู่ที่ ๒ บ้านทุ่งป่าหน่น	เพื่อให้ประชาชน มีถนนในการสัญจร สะดวก	บุกเบิกถนนลูกรัง/หินผุ ขนาดผิวจราจร กว้าง ๕.๐๐ เมตร ระยะทาง ๕๐๐ เมตร รายละเอียดตามแบบแปลน อบต.ลิพังกำหนด	-	-	-	-	๒๗๐,๐๐๐	จำนวน ถนนลูกรัง/ หินผุ ที่ได้ บุกเบิกเพิ่มขึ้น	ประชาชนมีถนน ในการสัญจรสะดวก	กองช่าง

๑.๑ แผนงานอุตสาหกรรมและการโยธา

ที่	โครงการ	วัตถุประสงค์	เป้าหมาย (ผลผลิตของโครงการ)	งบประมาณและที่ผ่านมา					ตัวชี้วัด (KPI)	ผลลัพธ์ที่คาดว่าจะได้รับ	หน่วยงาน รับผิดชอบหลัก
				๒๕๖๖ (บาท)	๒๕๖๗ (บาท)	๒๕๖๘ (บาท)	๒๕๖๙ (บาท)	๒๕๗๐ (บาท)			
๗๐	โครงการบุกเบิกถนนลูกรัง/หินผุ ขอยสุพรรณ หมู่ที่ ๒ บ้านทุ่งป่าหน่ม	เพื่อให้ประชาชน มีถนนในการสัญจร สะดวก	บุกเบิกถนนลูกรัง/หินผุ ขนาดผิวจราจร กว้าง ๔.๐๐ เมตร ระยะทาง ๗๐๐ เมตร รายละเอียดตามแบบแปลน อบต.ลิพังกำหนด	-	-	-	๒๖๐,๐๐๐	-	จำนวน ถนนลูกรัง/ หินผุ ที่ได้ บุกเบิกเพิ่มขึ้น	ประชาชนมีถนน ในการสัญจรสะดวก	กองช่าง
๗๑	โครงการบุกเบิกถนนลูกรัง/หินผุ ขอยจันทร์สว่าง หมู่ที่ ๒ บ้านทุ่งป่าหน่ม	เพื่อให้ประชาชน มีถนนในการสัญจร สะดวก	บุกเบิกถนนลูกรัง/หินผุ ขนาดผิวจราจร กว้าง ๔.๐๐ เมตร ระยะทาง ๓๕๐ เมตร รายละเอียดตามแบบแปลน อบต.ลิพังกำหนด	-	-	-	-	๒๐๐,๐๐๐	จำนวน ถนนลูกรัง/ หินผุ ที่ได้ บุกเบิกเพิ่มขึ้น	ประชาชนมีถนน ในการสัญจรสะดวก	กองช่าง
๗๒	โครงการบุกเบิกถนนลูกรัง/หินผุ สายปากคลอง หมู่ที่ ๓ บ้านท่าคลอง - ท่าอ้อย อำเภอทุ่งหว้า	เพื่อให้ประชาชน มีถนนในการสัญจร สะดวก และรองรับ การเดินทางสำหรับ นักท่องเที่ยว	บุกเบิกถนนลูกรัง/หินผุ ขนาดผิวจราจร กว้าง ๖.๐๐ เมตร ระยะทาง ๖,๐๐๐ เมตร รายละเอียดตามแบบแปลน อบต.ลิพังกำหนด	-	-	-	๓๐,๐๐๐,๐๐๐	-	จำนวน ถนนลูกรัง/ หินผุ ที่ได้ บุกเบิกเพิ่มขึ้น	ประชาชนมีถนน ในการสัญจรสะดวก และรองรับการเดินทาง ของนักท่องเที่ยว	กองช่าง

๑.๑ แผนงานอุตสาหกรรมและการโยธา

ที่	โครงการ	วัตถุประสงค์	เป้าหมาย (ผลผลิตของโครงการ)	งบประมาณและที่ผ่านมา					ตัวชี้วัด (KPI)	ผลลัพธ์ที่คาดว่าจะได้รับ	หน่วยงาน รับผิดชอบหลัก
				๒๕๖๖ (บาท)	๒๕๖๗ (บาท)	๒๕๖๘ (บาท)	๒๕๖๙ (บาท)	๒๕๗๐ (บาท)			
๗๓	โครงการบุกเบิกถนนลูกรัง/หินผุ สายบ้านนายวีรัตน์-บ้านนายดล หมู่ที่ ๓ บ้านท่าคลอง	เพื่อให้ประชาชน มีถนนในการสัญจร สะดวก	บุกเบิกถนนลูกรัง/หินผุ ขนาดผิวจราจร กว้าง ๔.๐๐ เมตร ระยะทาง ๑,๐๐๐ เมตร รายละเอียดตามแบบแปลน อบต.ลิพังกำหนด	-	-	๕๐๐,๐๐๐	-	-	จำนวน ถนนลูกรัง/ หินผุ ที่ได้ บุกเบิกเพิ่มขึ้น	ประชาชนมีถนน ในการสัญจรสะดวก	กองช่าง
๗๔	โครงการบุกเบิกถนนลูกรัง/หินผุ สายบ้านนายสวาท - สายกองขยะ หมู่ที่ ๔ บ้านคลองแร่	เพื่อให้ประชาชน มีถนนในการสัญจร สะดวก	บุกเบิกถนนลูกรัง/หินผุ ขนาดผิวจราจร กว้าง ๕.๐๐ เมตร ระยะทาง ๔๐๐ เมตร รายละเอียดตามแบบแปลน อบต.ลิพังกำหนด	๓๕๐,๐๐๐	-	-	-	-	จำนวน ถนนลูกรัง/ หินผุ ที่ได้ บุกเบิกเพิ่มขึ้น	ประชาชนมีถนน ในการสัญจรสะดวก	กองช่าง
๗๕	โครงการบุกเบิกถนนลูกรัง/หินผุ สายรอบเขาโต๊ะกา หมู่ที่ ๗ บ้านทางสาย	เพื่อให้ประชาชน มีถนนในการสัญจร สะดวก	บุกเบิกถนนลูกรัง/หินผุ ขนาดผิวจราจร กว้าง ๖.๐๐ เมตร ระยะทาง ๑,๐๐๐ เมตร รายละเอียดตามแบบแปลน อบต.ลิพังกำหนด	๒,๐๐๐,๐๐๐	-	-	-	-	จำนวน ถนนลูกรัง/ หินผุ ที่ได้ บุกเบิกเพิ่มขึ้น	ประชาชนมีถนน ในการสัญจรสะดวก	กองช่าง

๑.๑ แผนงานอุตสาหกรรมและการโยธา

ที่	โครงการ	วัตถุประสงค์	เป้าหมาย (ผลผลิตของโครงการ)	งบประมาณและที่ผ่านมา					ตัวชี้วัด (KPI)	ผลลัพธ์ที่คาดว่าจะได้รับ	หน่วยงาน รับผิดชอบหลัก
				๒๕๖๖ (บาท)	๒๕๖๗ (บาท)	๒๕๖๘ (บาท)	๒๕๖๙ (บาท)	๒๕๗๐ (บาท)			
๗๖	โครงการบุกเบิกถนนลูกรัง/หินผุสายรอบเขาโต๊ะเกา-ขอยลิเสียบ หมู่ที่ ๗ บ้านทางสาย	เพื่อให้ประชาชนมีถนนในการสัญจรสะดวก	บุกเบิกถนนลูกรัง/หินผุขนาดผิวจราจร กว้าง ๖.๐๐ เมตร ระยะทาง ๕๐๐ เมตร รายละเอียดตามแบบแปลน อบต.ลิพังกำหนด	๕๐๐,๐๐๐	-	-	-	-	จำนวนถนนลูกรัง/หินผุ ที่ได้บุกเบิกเพิ่มขึ้น	ประชาชนมีถนนในการสัญจรสะดวก	กองช่าง
๗๗	โครงการบุกเบิกถนนลูกรัง/หินผุสายบ้านนายเวต - เขาโต๊ะเกา หมู่ที่ ๗ บ้านทางสาย	เพื่อให้ประชาชนมีถนนในการสัญจรสะดวก	บุกเบิกถนนลูกรัง/หินผุขนาดผิวจราจร กว้าง ๕.๐๐ เมตร ระยะทาง ๑,๕๐๐ เมตร รายละเอียดตามแบบแปลน อบต.ลิพังกำหนด	-	-	-	๕๕๐,๐๐๐	-	จำนวนถนนลูกรัง/หินผุ ที่ได้บุกเบิกเพิ่มขึ้น	ประชาชนมีถนนในการสัญจรสะดวก	กองช่าง
๗๘	โครงการบุกเบิกถนนลูกรัง/หินผุสายลิพัง-ทุ่งหว้า จังหวัดสตูล	เพื่อให้ประชาชนมีถนนในการสัญจรสะดวก	บุกเบิกถนนลูกรัง/หินผุขนาดผิวจราจร กว้าง ๕.๐๐ เมตร ระยะทาง ๕๐๐ เมตร รายละเอียดตามแบบแปลน อบต.ลิพังกำหนด	-	-	-	๘,๐๐๐,๐๐๐	-	จำนวนถนนลูกรัง/หินผุ ที่ได้บุกเบิกเพิ่มขึ้น	ประชาชนมีถนนในการสัญจรสะดวก	กองช่าง

๑.๑ แผนงานอุตสาหกรรมและการโยธา

ที่	โครงการ	วัตถุประสงค์	เป้าหมาย (ผลผลิตของโครงการ)	งบประมาณและที่ผ่านมา				ตัวชี้วัด (KPI)	ผลลัพธ์ที่คาดว่าจะได้รับ	หน่วยงานรับผิดชอบหลัก
				๒๕๖๖ (บาท)	๒๕๖๗ (บาท)	๒๕๖๘ (บาท)	๒๕๖๙ (บาท)			
วางท่อระบายน้ำ คสล. ปรับปรุงท่อระบายน้ำ คสล. ก่อสร้างรางระบายน้ำ คสล.										
๗๙	โครงการวางท่อระบายน้ำ คสล. ถนนสายทองต้น หมู่ที่ ๖ บ้านหินจอก	เพื่อให้มีระบายน้ำได้ดี ไม่ท่วมขังถนน และประชาชนปลอดภัย ในการใช้เส้นทางสัญจร	วางท่อระบายน้ำ คสล. รายละเอียดตามแบบแปลน อบต.ลิพังกำหนด	-	-	-	-	จำนวนท่อระบายน้ำ คสล. ที่ได้วาง	น้ำระบายได้ดี ไม่ท่วมขังถนน และประชาชนปลอดภัย ในการใช้เส้นทางสัญจร	กองช่าง
๘๐	โครงการวางท่อระบายน้ำ คสล. ถนนสายวังใต้ หมู่ ๖ บ้านหินจอก	เพื่อให้มีระบายน้ำได้ดี ไม่ท่วมขังถนน และประชาชนปลอดภัย ในการใช้เส้นทางสัญจร	วางท่อระบายน้ำ คสล. ถนนสายวังใต้ หมู่ ๖ รายละเอียดตามแบบแปลน อบต.ลิพังกำหนด	-	-	-	-	จำนวนท่อระบายน้ำ คสล. ที่ได้วาง	น้ำระบายได้ดี ไม่ท่วมขังถนน และประชาชนปลอดภัย ในการใช้เส้นทางสัญจร	กองช่าง
๘๑	โครงการวางท่อระบายน้ำ คสล. ถนนสายชุมชน-วัดเขาดิง หมู่ที่ ๕ บ้านท่าเขา	เพื่อให้มีระบายน้ำได้ดี ไม่ท่วมขังถนน และประชาชนปลอดภัย ในการใช้เส้นทางสัญจร	วางท่อระบายน้ำ คสล. รายละเอียดตามแบบแปลน อบต.ลิพังกำหนด	๕๐๐,๐๐๐	-	-	-	จำนวนท่อระบายน้ำ คสล. ที่ได้วาง	น้ำระบายได้ดี ไม่ท่วมขังถนน และประชาชนปลอดภัย ในการใช้เส้นทางสัญจร	กองช่าง
๘๒	โครงการวางท่อระบายน้ำ คสล. ถนนสายทองต้น (ช่วง ๓) (บ้านนายเอียด) หมู่ที่ ๖ บ้านหินจอก	เพื่อให้มีระบายน้ำได้ดี ไม่ท่วมขังถนน และประชาชนปลอดภัย ในการใช้เส้นทางสัญจร	วางท่อระบายน้ำ คสล. รายละเอียดตามแบบแปลน อบต.ลิพังกำหนด	-	-	-	๗๖๑,๐๐๐	จำนวนท่อระบายน้ำ คสล. ที่ได้วาง	น้ำระบายได้ดี ไม่ท่วมขังถนน และประชาชนปลอดภัย ในการใช้เส้นทางสัญจร	กองช่าง

๑.๑ แผนงานอุตสาหกรรมและการโยธา

ที่	โครงการ	วัตถุประสงค์	เป้าหมาย (ผลผลิตของโครงการ)	งบประมาณและที่ผ่านมา					ตัวชี้วัด (KPI)	ผลลัพธ์ที่คาดว่าจะได้รับ	หน่วยงาน รับผิดชอบหลัก
				๒๕๖๖ (บาท)	๒๕๖๗ (บาท)	๒๕๖๘ (บาท)	๒๕๖๙ (บาท)	๒๕๗๐ (บาท)			
๘๓	โครงการวางท่อระบายน้ำ คสล. ถนนสายหอมดิน (วังช้างตาย) หมู่ที่ ๖ บ้านหินจอก	เพื่อให้มีน้ำระบายได้ดี ไม่ท่วมขังถนน และ ประชาชนปลอดภัย ในการใช้เส้นทางสัญจร	วางท่อระบายน้ำ คสล. (บ้านนายเอียด) รายละเอียดตามแบบแปลน อบต.ลิพังกำหนด	-	-	๗๖๑,๐๐๐	-	-	จำนวน ท่อระบายน้ำ คสล. ที่ได้วาง	น้ำระบายได้ดี ไม่ท่วมขังถนน และ ประชาชนปลอดภัย ในการใช้เส้นทางสัญจร	กองช่าง
๘๔	โครงการวางท่อระบายน้ำ คสล. ถนนสายห้วยไทร หมู่ที่ ๕ บ้านท่าเขา	เพื่อให้มีน้ำระบายได้ดี ไม่ท่วมขังถนน และ ประชาชนปลอดภัย ในการใช้เส้นทางสัญจร	วางท่อระบายน้ำ คสล. จำนวน ๒ จุด รายละเอียดตามแบบแปลน อบต.ลิพังกำหนด	-	-	-	๓๐๐,๐๐๐	-	จำนวน ท่อระบายน้ำ คสล. ที่ได้วาง	น้ำระบายได้ดี ไม่ท่วมขังถนน และ ประชาชนปลอดภัย ในการใช้เส้นทางสัญจร	กองช่าง
๘๕	โครงการวางท่อระบายน้ำ คสล. ถนนสายหอมไต่ห้วย หมู่ที่ ๗ บ้านทางสาย	เพื่อให้มีน้ำระบายได้ดี ไม่ท่วมขังถนน และ ประชาชนปลอดภัย ในการใช้เส้นทางสัญจร	วางท่อระบายน้ำ คสล. พร้อมเทพื้นคอนกรีต รายละเอียดตามแบบแปลน อบต.ลิพังกำหนด	-	๑๓๗,๐๐๐	-	-	-	จำนวน ท่อระบายน้ำ คสล. ที่ได้วาง	น้ำระบายได้ดี ไม่ท่วมขังถนน และ ประชาชนปลอดภัย ในการใช้เส้นทางสัญจร	กองช่าง
๘๖	โครงการวางท่อระบายน้ำ คสล. ถนนสายหม่นาดิง - คลองวังกล้วย หมู่ที่ ๓ บ้านท่าคลอง	เพื่อให้มีน้ำระบายได้ดี ไม่ท่วมขังถนน และ ประชาชนปลอดภัย ในการใช้เส้นทางสัญจร	วางท่อระบายน้ำ คสล. รายละเอียดตามแบบแปลน อบต.ลิพังกำหนด	-	-	-	๗๐๐,๐๐๐	-	จำนวน ท่อระบายน้ำ คสล. ที่ได้วาง	น้ำระบายได้ดี ไม่ท่วมขังถนน และ ประชาชนปลอดภัย ในการใช้เส้นทางสัญจร	กองช่าง
๘๗	โครงการวางท่อระบายน้ำ คสล. ชนิดเหลี่ยม คมนดินเหนียว ช่วงบ้านผู้ช่วยภานี หมู่ที่ ๕ บ้านท่าเขา	เพื่อให้มีน้ำระบายได้ดี ไม่ท่วมขังถนน และ ประชาชนปลอดภัย ในการใช้เส้นทางสัญจร	วางท่อระบายน้ำ คสล. รายละเอียดตามแบบแปลน อบต.ลิพังกำหนด	-	-	-	๕๐๐,๐๐๐	-	จำนวน ท่อระบายน้ำ คสล. ที่ได้วาง	น้ำระบายได้ดี ไม่ท่วมขังถนน และ ประชาชนปลอดภัย ในการใช้เส้นทางสัญจร	กองช่าง

๑.๑ แผนงานอุตสาหกรรมและการโยธา

ที่	โครงการ	วัตถุประสงค์	เป้าหมาย (ผลผลิตของโครงการ)	งบประมาณและที่ผ่านมา					ตัวชี้วัด (KPI)	ผลลัพธ์ที่คาดว่าจะได้รับ	หน่วยงาน รับผิดชอบหลัก
				๒๕๖๖ (บาท)	๒๕๖๗ (บาท)	๒๕๖๘ (บาท)	๒๕๖๙ (บาท)	๒๕๗๐ (บาท)			
๘๘	โครงการวางท่อระบายน้ำ คสล. บริเวณสามแยกathomโตะพื หมู่ที่ ๑ บ้านลิพัง	เพื่อให้มีระบายน้ำได้ดี ไม่ท่วมขังถนน และประชาชนปลอดภัย ในการใช้เส้นทางสัญจร	วางท่อระบายน้ำ คสล. (จุดหน้าบ้านบังวิน) รายละเอียดตามแบบแปลน อบต.ลิพังกำหนด	-	-	-	-	-	จำนวนท่อระบายน้ำ คสล. ที่ได้ วาง	น้ำระบายได้ดี ไม่ท่วมขังถนน และประชาชนปลอดภัย ในการใช้เส้นทางสัญจร	กองช่าง
๘๙	โครงการวางท่อระบายน้ำ คสล. ทางเข้า-ออกศูนย์พัฒนาเด็กเล็ก หมู่ที่ ๒ บ้านทุ่งป่าหน่ม	เพื่อป้องกันไม่ให้น้ำท่วมขัง บริเวณศูนย์พัฒนาเด็กเล็ก หมู่ที่ ๒ บ้านทุ่งป่าหน่มและระบายน้ำได้ดี	วางท่อระบายน้ำ คสล. รายละเอียดตามแบบแปลน อบต.ลิพังกำหนด	-	-	-	-	-	จำนวนท่อระบายน้ำ คสล. ที่ได้ วาง	น้ำไม่ท่วมขังศูนย์พัฒนาเด็กเล็กหมู่ป่าหน่มและระบายน้ำได้ดี	กองช่าง
๙๐	โครงการวางท่อระบายน้ำ คสล. ถนนสายบ้านนายบุญ หมู่ที่ ๒ บ้านทุ่งป่าหน่ม	เพื่อให้มีระบายน้ำได้ดี ไม่ท่วมขังถนน และประชาชนปลอดภัย ในการใช้เส้นทางสัญจร	วางท่อระบายน้ำ คสล. รายละเอียดตามแบบแปลน อบต.ลิพังกำหนด	-	-	-	๒๕๐,๐๐๐	-	จำนวนท่อระบายน้ำ คสล. ที่ได้วาง	น้ำระบายได้ดี ไม่ท่วมขังถนน และประชาชนปลอดภัย ในการใช้เส้นทางสัญจร	กองช่าง
๙๑	โครงการวางท่อระบายน้ำ คสล. ถนนสายทุ่งตึงดินดำ-หนองหัว หมู่ที่ ๔ บ้านคลองนเร	เพื่อให้มีระบายน้ำได้ดี ไม่ท่วมขังถนน และประชาชนปลอดภัย ในการใช้เส้นทางสัญจร	วางท่อระบายน้ำ คสล. หมู่ที่ ๔ (หน้าบ้าน นายเอม อ้าโพฤทธิ์) รายละเอียดตามแบบแปลน อบต.ลิพังกำหนด	-	-	๒๕๐,๐๐๐	-	-	จำนวนท่อระบายน้ำ คสล. ที่ได้วาง	น้ำระบายน้ำได้ดี ไม่ท่วมขังถนน และประชาชนปลอดภัย ในการใช้เส้นทางสัญจร	กองช่าง

๑.๑ แผนงานอุตสาหกรรมและการโยธา

ที่	โครงการ	วัตถุประสงค์	เป้าหมาย (ผลผลิตของโครงการ)	งบประมาณและที่ผ่านมา					ตัวชี้วัด (KPI)	ผลลัพธ์ที่คาดหวัง ที่จะได้รับ	หน่วยงาน รับผิดชอบหลัก
				๒๕๖๖ (บาท)	๒๕๖๗ (บาท)	๒๕๖๘ (บาท)	๒๕๖๙ (บาท)	๒๕๗๐ (บาท)			
๙๒	โครงการวางท่อระบายน้ำ คสล. ถนน สายวังโตะมุ่ม (แยกบ้านนายจัญญ์) หมู่ที่ ๖ บ้านท่าเขา	เพื่อให้มีท่อระบายน้ำได้ดี ไม่ท่วมขังถนน และ ไม่ไหลเข้าบ้าน ของประชาชน	วางท่อระบายน้ำ คสล. รายละเอียดตามแบบแปลน อบต.ลิพังกำหนด	-	๑๕๐,๐๐๐	-	-	-	จำนวน ท่อระบายน้ำ คสล. ที่ได้วาง	น้ำระบายได้ดี ไม่ท่วมขังถนน และ ไม่ไหลเข้าบ้าน ของประชาชน	กองช่าง
๙๓	โครงการปรับปรุงท่อระบายน้ำ คสล. ถนนสายสามแยกทอนโตะห้วย หมู่ที่ ๑ บ้านลิพัง	เพื่อให้มีท่อระบายน้ำได้ดี ไม่ท่วมขังถนน และ ประชาชนปลอดภัย ในการใช้เส้นทางสัญจร	ปรับปรุงท่อระบายน้ำ คสล. (หน้าบ้านบังวิน) รายละเอียดตามแบบแปลน อบต.ลิพังกำหนด	๕๐๐,๐๐๐	-	-	-	จำนวน ท่อระบายน้ำ คสล. ที่ได้ปรับปรุง	น้ำระบายได้ดี ไม่ท่วมขังถนน และ ประชาชนปลอดภัย ในการใช้เส้นทางสัญจร	กองช่าง	
๙๔	โครงการปรับปรุงท่อระบายน้ำ ถนนสายที่ทำการกำนัน ตำบลลิพัง หมู่ที่ ๒ บ้านทุ่งป่าหน่น	เพื่อให้มีท่อระบายน้ำได้ดี ไม่ท่วมขังถนน และ ประชาชนปลอดภัย	ปรับปรุงท่อระบายน้ำ คสล. รายละเอียดตามแบบแปลน อบต.ลิพังกำหนด	-	-	-	๑๕๐,๐๐๐	จำนวน ท่อระบายน้ำ คสล.ที่ได้	น้ำระบายได้ดี ไม่ท่วมขังถนน และ ประชาชนปลอดภัย	กองช่าง	
๙๕	โครงการก่อสร้างรางระบายน้ำ คสล. พร้อมวางท่อ คสล. ข้างศูนย์พัฒนาเด็กเล็กลิพัง หมู่ที่ ๑ บ้านลิพัง	เพื่อให้มีท่อระบายน้ำได้ดี ไม่ท่วมขังถนน และ ประชาชนปลอดภัย ในการใช้เส้นทางสัญจร	ก่อสร้างรางระบายน้ำ คสล. สองข้างถนน รายละเอียดตามแบบแปลน อบต.ลิพังกำหนด	-	-	๑๓,๕๖๐,๐๐๐	-	จำนวน รางระบายน้ำ คสล. ที่ได้ ก่อสร้าง	น้ำระบายได้ดี ไม่ท่วมขังถนน และ ประชาชนปลอดภัย ในการใช้เส้นทางสัญจร	กองช่าง	

๑.๑ แผนงานอุตสาหกรรมและการโยธา

ที่	โครงการ	วัตถุประสงค์	เป้าหมาย (ผลผลิตของโครงการ)	งบประมาณและที่ผ่านมา					ตัวชี้วัด (KPI)	ผลลัพธ์ที่คาดว่าจะได้รับ	หน่วยงาน รับผิดชอบหลัก
				๒๕๖๖ (บาท)	๒๕๖๗ (บาท)	๒๕๖๘ (บาท)	๒๕๖๙ (บาท)	๒๕๗๐ (บาท)			
๙๖	โครงการก่อสร้างระบบน้ำ คล.สองข้างถนน สายทางสาย หมู่ที่ ๗ - รร.บ้านลิพัง หมู่ที่ ๑ บ้านลิพัง	เพื่อให้มีน้ำประปาใช้ได้ ไม่ท่วมขังถนน และไม่ไหลเข้าบ้าน ของประชาชน	ก่อสร้างวางระบบน้ำ สองข้างถนน รายละเอียดตามแบบแปลน อบต.ลิพังกำหนด	-	-	-	-	-	จำนวน วางระบบน้ำ คล.สองข้างถนน ที่ได้ก่อสร้าง	น้ำประปาใช้ได้ ไม่ท่วมขังถนน และ ไม่ไหลเข้าบ้าน ของประชาชน	กองช่าง
๙๗	โครงการก่อสร้างระบบน้ำ คล.สองข้างถนน สายสามแยกบ้านท่าเขา หมู่ที่ ๕ บ้านท่าเขา	เพื่อให้มีน้ำประปาใช้ได้ ไม่ท่วมขังถนน และไม่ไหลเข้าบ้าน ของประชาชน ในการใช้เส้นทางสัญจร	ก่อสร้างวางระบบน้ำ คล.สองข้างถนน รายละเอียดตามแบบแปลน อบต.ลิพังกำหนด	-	-	-	-	๔๐๐,๐๐๐	จำนวน วางระบบน้ำ คล.สองข้างถนน ที่ได้ก่อสร้าง	น้ำประปาใช้ได้ ไม่ท่วมขังถนน และ ไม่ไหลเข้าบ้าน ของประชาชน ในการใช้เส้นทางสัญจร	กองช่าง
๙๘	โครงการก่อสร้างระบบน้ำ คล.สองข้างถนน สายสามแยก หมู่ที่ ๕ - คลองลำชัน หมู่ที่ ๕ บ้านท่าเขา	เพื่อให้มีน้ำประปาใช้ได้ ไม่ท่วมขังถนน และไม่ไหลเข้าบ้าน ของประชาชน	ก่อสร้างวางระบบน้ำ คล.สองข้างถนน (หน้าบ้านผช.สมิท วิฑุมิ) รายละเอียดตามแบบแปลน อบต.ลิพังกำหนด	-	-	-	๓๐๐,๐๐๐	-	จำนวน วางระบบน้ำ คล.สองข้างถนน ที่ได้ก่อสร้าง	น้ำประปาใช้ได้ ไม่ท่วมขังถนน และ ไม่ไหลเข้าบ้าน ของประชาชน	กองช่าง
๙๙	โครงการก่อสร้างระบบน้ำ คล.ขนาด ๒ ช่อง ถนนสายทุ่งชนควาย-หินจอก ช่วงช่องติง	เพื่อให้มีน้ำประปาใช้ได้ ไม่ท่วมขังถนน ประชาชนใช้เส้นทางสัญจร สะดวกปลอดภัย	ก่อสร้างวางระบบน้ำ คล.ขนาด ๒ ช่อง รายละเอียดตามแบบแปลน อบต.ลิพังกำหนด	-	-	-	-	๔๐๐,๐๐๐	จำนวน วางระบบน้ำ คล.ที่ได้ ก่อสร้าง	น้ำประปาใช้ได้ ไม่ท่วมขังถนน และ ประชาชนใช้เส้นทางสัญจร สะดวก ปลอดภัย	กองช่าง

๑.๑ แผนงานอุตสาหกรรมและการโยธา

ที่	โครงการ	วัตถุประสงค์	เป้าหมาย (ผลผลิตของโครงการ)	งบประมาณและที่ผ่านมา					ตัวชี้วัด (KPI)	ผลลัพธ์ที่คาดว่าจะได้รับ	หน่วยงาน รับผิดชอบหลัก
				๒๕๖๖ (บาท)	๒๕๖๗ (บาท)	๒๕๖๘ (บาท)	๒๕๖๙ (บาท)	๒๕๗๐ (บาท)			
๑๐๐	โครงการขุดสระบายน้ำบริเวณศูนย์พัฒนาเด็กเล็กทุ่งป่าหน่น หมู่ที่ ๒ บ้านทุ่งป่าหน่น	เพื่อป้องกันไม่ให้น้ำท่วมซึ่งบริเวณศูนย์พัฒนาเด็กเล็กทุ่งป่าหน่นและระบายได้ดี	ขุดสระบายน้ำ รายละเอียดตามแบบแปลน อบต.ลิพังกำหนด	๑๐๐,๐๐๐	-	-	-	-	จำนวน สระบายน้ำ ที่ได้ขุด เพิ่มขึ้น	น้ำไม่ท่วมซึ่งศูนย์พัฒนา เด็กเล็กทุ่งป่าหน่นและ ระบายได้ดี	กองช่าง
๑๐๑	โครงการขุดสระบายน้ำสองข้างถนน สายสามแยก ร้านค้า หมู่ที่ ๕ บ้านท่าเขา	เพื่อให้มีน้ำระบายได้ดี ไม่ท่วมซึ่งถนน และ ประชาชนปลอดภัย ในการใช้เส้นทางสัญจร	ขุดสระบายน้ำ สองข้างถนน รายละเอียดตามแบบแปลน อบต.ลิพังกำหนด	-	-	-	๔๐๐,๐๐๐	-	จำนวน สระบายน้ำ ที่ได้ขุดลอก	น้ำระบายได้ดี ไม่ท่วมซึ่งถนน และ ประชาชนปลอดภัย ในการใช้เส้นทางสัญจร	กองช่าง
๑๐๒	โครงการขุดสระบายน้ำสองข้างถนน สายทางสาย หมู่ที่ ๗ บ้านทางสาย	เพื่อให้มีน้ำระบายได้ดี ไม่ท่วมซึ่งถนน และ ประชาชนปลอดภัย ในการใช้เส้นทางสัญจร	ขุดสระบายน้ำ สองข้างถนน รายละเอียดตามแบบแปลน อบต.ลิพังกำหนด	-	-	-	-	๘๐๐,๐๐๐	จำนวน สระบายน้ำ ที่ได้ขุด เพิ่มขึ้น	น้ำระบายได้ดี ไม่ท่วมซึ่งถนน และ ประชาชนปลอดภัย ในการใช้เส้นทางสัญจร	กองช่าง
๑๐๓	โครงการขุดสระบายน้ำสองข้างถนน สายทำอิฐ หมู่ที่ ๗ บ้านทางสาย	เพื่อให้มีน้ำระบายได้ดี ไม่ท่วมซึ่งถนน และ ประชาชนปลอดภัย ในการใช้เส้นทางสัญจร	ขุดสระบายน้ำ สองข้างถนน รายละเอียดตามแบบแปลน อบต.ลิพังกำหนด	-	-	-	๔๐๐,๐๐๐	-	จำนวน สระบายน้ำ ที่ได้ขุด เพิ่มขึ้น	น้ำระบายได้ดี ไม่ท่วมซึ่งถนน และ ประชาชนปลอดภัย ในการใช้เส้นทางสัญจร	กองช่าง

๑.๑ แผนงานอุตสาหกรรมและการโยธา

ที่	โครงการ	วัตถุประสงค์	เป้าหมาย (ผลผลิตของโครงการ)	งบประมาณและที่ผ่านมา				ตัวชี้วัด (KPI)	ผลลัพธ์ที่คาดว่าจะได้รับ	หน่วยงาน รับผิดชอบหลัก	
				๒๕๖๖ (บาท)	๒๕๖๗ (บาท)	๒๕๖๘ (บาท)	๒๕๖๙ (บาท)				๒๕๗๐ (บาท)
๑๐๔	โครงการขุดลอกคูระบายน้ำ ถนนสายสามแยกสี่แยก หมู่ที่ ๑ บ้านลิพัง	เพื่อให้มีน้ำระบายได้ดี ไม่ท่วมขังถนน และ ประชาชนปลอดภัย ในการใช้เส้นทางสัญจร	ขุดลอกคูระบายน้ำ สองข้างถนน รายละเอียดตามแบบแปลน อบต.ลิพังกำหนด	-	๒๕๐,๐๐๐	-	-	-	จำนวน คูระบายน้ำ ที่ได้ขุดลอก	น้ำระบายได้ดี ไม่ท่วมขังถนน และ ไม่ไหลเข้าบ้าน ของประชาชน	กองช่าง
๑๐๕	โครงการขุดลอกคูระบายน้ำ พร้อมวางท่อ คสล. ถนนสายกลาง หมู่ที่ ๒ บ้านทุ่งป่าหน่ม - หมู่ที่ ๔ บ้านคลองแร	เพื่อให้มีน้ำระบายได้ดี ไม่ท่วมขังถนน และ ประชาชนปลอดภัย ในการใช้เส้นทางสัญจร	ขุดคูระบายน้ำพร้อม วางท่อ คสล. ๑ จุด รายละเอียดตามแบบแปลน อบต.ลิพังกำหนด	-	๑๕๐,๐๐๐	-	-	-	จำนวน คูระบายน้ำ ที่ได้ขุดลอก	น้ำระบายได้ดี ไม่ท่วมขังถนน และ ไม่ไหลเข้าบ้าน ของประชาชน	กองช่าง
๑๐๖	โครงการขุดลอกคูระบายน้ำ ถนนสายหน้าตึง - คลองวังกล้วย หมู่ที่ ๓ บ้านท่าคลอง	เพื่อให้มีน้ำระบายได้ดี ไม่ท่วมขังถนน และ ไม่ไหลเข้าบ้าน ของประชาชน	ขุดลอกคูระบายน้ำ สองข้างถนน รายละเอียดตามแบบแปลน อบต.ลิพังกำหนด	๔๐๐,๐๐๐	-	-	-	-	จำนวน คูระบายน้ำ สองข้างถนน ที่ได้ขุดลอก	น้ำระบายได้ดี ไม่ท่วมขังถนน และ ไม่ไหลเข้าบ้าน ของประชาชน	กองช่าง
๑๐๗	โครงการขุดลอกคูระบายน้ำ สายปากคลอง - บ้านนายเด็น หมู่ที่ ๓ บ้านท่าคลอง	เพื่อให้มีน้ำระบายได้ดี ไม่ท่วมขังถนน และ ประชาชนปลอดภัย ในการใช้เส้นทางสัญจร	ขุดลอกคูระบายน้ำ รายละเอียดตามแบบแปลน อบต.ลิพังกำหนด	-	๓๐๐,๐๐๐	-	-	-	จำนวน คูระบายน้ำ ที่ได้ขุดลอก	น้ำระบายได้ดี ไม่ท่วมขังถนน และ ประชาชนปลอดภัย	กองช่าง
๑๐๘	โครงการขุดลอกคูระบายน้ำ ถนนสายหน้าบ้านนายไทย ชันนุ้ย หมู่ที่ ๓ บ้านท่าคลอง	เพื่อให้มีน้ำระบายได้ดี ไม่ท่วมขังถนน และ ประชาชนปลอดภัย ในการใช้เส้นทางสัญจร	ขุดลอกคูระบายน้ำ รายละเอียดตามแบบแปลน อบต.ลิพังกำหนด	-	๓๐๐,๐๐๐	-	-	-	จำนวน คูระบายน้ำ ที่ได้ขุดลอก	น้ำระบายได้ดี ไม่ท่วมขังถนน และ ประชาชนปลอดภัย	กองช่าง

๑.๑ แผนงานอุตสาหกรรมและการโยธา

ที่	โครงการ	วัตถุประสงค์	เป้าหมาย (ผลผลิตของโครงการ)	งบประมาณและที่ผ่านมา					ตัวชี้วัด (KPI)	ผลลัพธ์ที่คาดว่าจะได้รับ	หน่วยงาน รับผิดชอบหลัก
				๒๕๖๖ (บาท)	๒๕๖๗ (บาท)	๒๕๖๘ (บาท)	๒๕๖๙ (บาท)	๒๕๗๐ (บาท)			
๑๐๙	โครงการขุดลอกคูระบายน้ำสายซอยสันติสุข-สามแยกป่าไม้ หมู่ที่ ๔ บ้านคลองแร	เพื่อให้มีการระบายน้ำได้ดี ไม่ท่วมขังถนน และประชาชนปลอดภัย ในการใช้เส้นทางสัญจร	ขุดลอกคูระบายน้ำ สองข้างถนน รายละเอียดตามแบบแปลน อบต.ลิพิ่งกำหนด	-	-	๓๐๐,๐๐๐	-	-	จำนวนคูระบายน้ำ ที่ได้ขุดลอก	น้ำระบายได้ดี ไม่ท่วมขังถนน และ ประชาชนปลอดภัย ในการใช้เส้นทางสัญจร	กองช่าง
๑๑๐	โครงการขุดลอกคูระบายน้ำสองข้างถนน สายทอนออก หมู่ที่ ๖ บ้านหินจอก	เพื่อให้มีการระบายน้ำได้ดี ไม่ท่วมขังถนน และ ประชาชนปลอดภัย ในการใช้เส้นทางสัญจร	ขุดลอกคูระบายน้ำ สองข้างถนน รายละเอียดตามแบบแปลน อบต.ลิพิ่งกำหนด	-	-	-	๘๐๐,๐๐๐	-	จำนวนคูระบายน้ำ ที่ได้ขุดลอก	น้ำระบายได้ดี ไม่ท่วมขังถนน และ ประชาชนปลอดภัย ในการใช้เส้นทางสัญจร	กองช่าง
๑๑๑	โครงการขุดลอกคูระบายน้ำสองข้างถนน สายหินจอก - หุ่นควาย หมู่ที่ ๖ บ้านหินจอก	เพื่อให้มีการระบายน้ำได้ดี ไม่ท่วมขังถนน และ ประชาชนปลอดภัย ในการใช้เส้นทางสัญจร	ขุดลอกคูระบายน้ำ สองข้างถนน (ก.ม. ๓,๔) รายละเอียดตามแบบแปลน อบต.ลิพิ่งกำหนด	-	-	๘๐๐,๐๐๐	-	-	จำนวนคูระบายน้ำ ที่ได้ขุดลอก	น้ำระบายได้ดี ไม่ท่วมขังถนน และ ประชาชนปลอดภัย ในการใช้เส้นทางสัญจร	กองช่าง
๑๑๒	โครงการขุดลอกคูระบายน้ำสองข้างถนน สายบ้านทางสาย หมู่ที่ ๗ บ้านทางสาย - รร.บ้านลิพิ่ง หมู่ที่ ๑ บ้านลิพิ่ง	เพื่อให้มีการระบายน้ำได้ดี ไม่ท่วมขังถนน และ ประชาชนใช้เส้นทางสัญจร สะดวก ปลอดภัย	ขุดลอกคูระบายน้ำ สองข้างถนน สายบ้านทางสาย หมู่ที่ ๗ - รร.บ้านลิพิ่ง หมู่ที่ ๑ รายละเอียดตามแบบแปลน อบต.ลิพิ่งกำหนด	-	-	๓๐๐,๐๐๐	-	-	จำนวนคูระบายน้ำ ที่ได้ขุดลอก	น้ำระบายได้ดี ไม่ท่วมขังถนน และ ประชาชนใช้เส้นทางสัญจร สะดวก ปลอดภัย	กองช่าง

๑.๑ แผนงานอุตสาหกรรมและการโยธา

ที่	โครงการ	วัตถุประสงค์	เป้าหมาย (ผลผลิตของโครงการ)	งบประมาณและที่ผ่านมา					ตัวชี้วัด (KPI)	ผลลัพธ์ที่คาดว่าจะได้รับ	หน่วยงาน รับผิดชอบหลัก
				๒๕๖๖ (บาท)	๒๕๖๗ (บาท)	๒๕๖๘ (บาท)	๒๕๖๙ (บาท)	๒๕๗๐ (บาท)			
๑๑๓	โครงการขุดลอกคูระบายน้ำ สองข้างถนน สายซอย ร. บ้านลิพัง ซอย ๑ หมู่ที่ ๑ - ทอนโตะหี ซอย ๒	เพื่อให้น้ำระบายได้ดี ไม่ท่วมขังถนน และ ประชาชนใช้เส้นทางสัญจร สะดวกปลอดภัย	ขุดลอกคูระบายน้ำ สองข้างถนน (จุดบ้านนายเวศ) รายละเอียดตามแบบแปลน อบต.ลิพังกำหนด	-	-	๔๐๐,๐๐๐	-	-	จำนวน คูระบายน้ำ สองข้างถนน ที่ได้ขุดลอก ที่ได้ขุดลอก	น้ำระบายได้ดี ไม่ท่วมขังถนน และ ไม่ไหลเข้าบ้าน ของประชาชน	กองช่าง
๑๑๔	โครงการขุดลอกคูระบายน้ำ หมู่ที่ ๑-๗	เพื่อให้น้ำระบายได้ดี ไม่ท่วมขังถนน และ ไม่ไหลเข้าบ้านประชาชน	ขุดลอกคูระบายน้ำ สองข้างถนน ภายในหมู่บ้าน หมู่ที่ ๑-๗ รายละเอียดตามแบบแปลน	-	-	-	๔๐๐,๐๐๐	-	จำนวน คูระบายน้ำ สองข้างถนน ที่ได้ขุดลอก	น้ำระบายได้ดี ไม่ท่วมขังถนน และ ไม่ไหลเข้าบ้านประชาชน	กองช่าง
๑๑๕	โครงการขุดลอกทำเทียบเรือ ทอนโตะหี หมู่ที่ ๗ บ้านทางสาย	เพื่อให้ทำเทียบเรือ ไม่สิ้นเงิน ประชาชนที่มี อาชีพประมงหรือสัญจร ทางเรือจอดเรือเทียบท่า ได้สะดวก	ขุดลอกทำเทียบเรือ ทอนโตะหี หมู่ที่ ๗ ขนาด กว้าง ๒๐.๐๐ เมตร ระยะทาง ๕๐.๐๐ เมตร รายละเอียดตามแบบแปลน อบต.ลิพังกำหนด	-	-	๑๕๐,๐๐๐	-	-	จำนวน ทำเทียบเรือ ที่ได้ขุดลอก	ทำเทียบเรือไม่สิ้นเงิน ประชาชนที่มีอาชีพประมง หรือสัญจรทางเรือจอด เรือเทียบท่าสะดวก	กองช่าง

๑.๑ แผนงานอุตสาหกรรมและการโยธา

ที่	โครงการ	วัตถุประสงค์	เป้าหมาย (ผลผลิตของโครงการ)	งบประมาณและที่ผ่านมา				ตัวชี้วัด (KPI)	ผลลัพธ์ที่คาดว่าจะได้รับ	หน่วยงาน รับผิดชอบหลัก	
				๒๕๖๖ (บาท)	๒๕๖๗ (บาท)	๒๕๖๘ (บาท)	๒๕๖๙ (บาท)				๒๕๗๐ (บาท)
ก่อสร้างสะพาน ทาเทียบเรือ											
๑๑๖	โครงการก่อสร้างสะพานวงโค้ง ถนนสายตอนต้น หมู่ที่ ๖ บ้านหินจอก	เพื่อให้ประชาชน สัญจรสะดวก และ ปลอดภัย	ก่อสร้างสร้างสะพาน วงโค้ง ขนาดกว้าง ๕.๐๐ เมตร ยาว ๘.๐๐ เมตร รายละเอียดตามแบบแปลน อบต.เลิพังกำหนด	-	-	๕๐๐,๐๐๐	-	-	จำนวน สะพาน ที่ได้ก่อสร้าง	ประชาชนสัญจรสะดวก และปลอดภัย	กองช่าง
๑๑๗	โครงการก่อสร้างสะพาน ห้วยโต๊ะพัง หมู่ที่ ๑ บ้านลิพัง	เพื่อให้ประชาชน สัญจรสะดวก และ ปลอดภัย	ก่อสร้างสร้างสะพาน ขนาดกว้าง ๗.๐๐ เมตร ขนาดกว้าง ๑๕.๐๐ เมตร รายละเอียดตามแบบแปลน อบต.เลิพังกำหนด	-	-	๓๐๐,๐๐๐	-	-	จำนวน สะพาน ที่ได้ก่อสร้าง	ประชาชนสัญจรสะดวก และปลอดภัย	กองช่าง
๑๑๘	โครงการก่อสร้างสะพาน สายต้นท่อน หมู่ที่ ๕ บ้านท่าเขา	เพื่อให้ประชาชน สัญจรสะดวก และ ปลอดภัย	ก่อสร้างสร้างสะพาน ขนาดกว้าง ๑๓.๐๐ เมตร ขนาดกว้าง ๒๕.๐๐ เมตร รายละเอียดตามแบบแปลน อบต.เลิพังกำหนด	-	-	-	-	๒,๑๐๐,๐๐๐	จำนวน สะพาน ที่ได้ก่อสร้าง	ประชาชนสัญจรสะดวก และปลอดภัย	กองช่าง

๑.๑ แผนงานอุตสาหกรรมและการโยธา

ที่	โครงการ	วัตถุประสงค์	เป้าหมาย (ผลผลิตของโครงการ)	งบประมาณและที่ผ่านมา					ตัวชี้วัด (KPI)	ผลลัพธ์ที่คาดว่าจะได้รับ	หน่วยงาน รับผิดชอบหลัก
				๒๕๖๖ (บาท)	๒๕๖๗ (บาท)	๒๕๖๘ (บาท)	๒๕๖๙ (บาท)	๒๕๗๐ (บาท)			
๑๑๙	โครงการก่อสร้างสะพาน สลิงข้ามคลอง หมู่ที่ ๕ บ้านท่าเขา	เพื่อให้ประชาชน สัญจรสะดวก	ก่อสร้างสร้างสะพาน ขนาดกว้าง ๒.๐๐ เมตร ขนาดกว้าง ๒๐๐ เมตร รายละเอียดตามแบบแปลน อบต.ลิพังกำหนด	-	-	๖๐๐,๐๐๐	-	-	จำนวน สะพาน สลิงข้ามคลอง ที่ได้ก่อสร้าง	ประชาชนสัญจรสะดวก	กองช่าง
๑๒๐	โครงการยกระดับสะพานท้าย หมู่ที่ ๕ บ้านท่าเขา	เพื่อให้ประชาชน สัญจรสะดวก และ ปลอดภัย	ก่อสร้างสร้างสะพาน รายละเอียดตามแบบแปลน อบต.ลิพังกำหนด	-	-	-	-	๖๐๐,๐๐๐	จำนวน สะพาน ที่ได้ยกระดับ	ประชาชนสัญจรสะดวก และปลอดภัย	กองช่าง
๑๒๑	โครงการก่อสร้างสะพาน ทำเทียบเรือปากคลอง หมู่ที่ ๓ เชื่อม หมู่ที่ ๗ บ้านทางสาย	เพื่อให้ประชาชนมีสะพาน ทำเทียบเรือใช้ประโยชน์ ในการจราจรทางน้ำ ประกอบอาชีพทำประมง และส่งเสริมการท่องเที่ยว	ก่อสร้างสร้างสะพาน ทำเทียบเรือ ขนาดกว้าง ๘.๐๐ เมตร ยาว ๕๐.๐๐ เมตร รายละเอียดตามแบบแปลน อบต.ลิพังกำหนด	-	-	๕๐๐,๐๐๐	-	-	จำนวน สะพาน เทียบเรือ ที่ได้ก่อสร้าง	ประชาชนใช้ประโยชน์ ในการจราจรทางน้ำ ประกอบอาชีพทำประมง และส่งเสริมการท่องเที่ยว	กองช่าง
๑๒๒	โครงการก่อสร้างสะพาน ทำเทียบเรือคลองวังกล้วย หมู่ที่ ๓ บ้านท่าคลอง	เพื่อให้ประชาชนมีสะพาน ทำเทียบเรือใช้ประโยชน์ ในการจราจรทางน้ำ ประกอบอาชีพทำประมง และส่งเสริมการท่องเที่ยว	ก่อสร้างสร้างสะพาน ทำเทียบเรือ ขนาดกว้าง ๘.๐๐ เมตร ยาว ๑๐.๐๐ เมตร รายละเอียดตามแบบแปลน อบต.ลิพังกำหนด	-	-	-	-	๔๐๐,๐๐๐	จำนวน ทำเทียบเรือ ที่ได้ก่อสร้าง	ประชาชนใช้ประโยชน์ ในการจราจรทางน้ำ ประกอบอาชีพทำประมง และส่งเสริมการท่องเที่ยว	กองช่าง

๑.๑ แผนงานอุตสาหกรรมและการโยธา

ที่	โครงการ	วัตถุประสงค์	เป้าหมาย (ผลผลิตของโครงการ)	งบประมาณและที่ผ่านมา					ตัวชี้วัด (KPI)	ผลลัพธ์ที่คาดว่าจะได้รับ	หน่วยงานรับผิดชอบหลัก
				๒๕๖๖ (บาท)	๒๕๖๗ (บาท)	๒๕๖๘ (บาท)	๒๕๖๙ (บาท)	๒๕๗๐ (บาท)			
๑๒๓	โครงการก่อสร้างท่าเทียบเรือบ้านชಾಯฮาด หมู่ที่ ๓ บ้านท่าคลอง	เพื่อให้ประชาชนมีท่าเทียบเรือใช้ประโยชน์ในการจราจรทางน้ำ ประกอบอาชีพทำประมง และส่งเสริมการท่องเที่ยว	ก่อสร้างท่าเทียบเรือบ้านชಾಯฮาด ขนาดกว้าง ๘.๐๐ เมตร ยาว ๑๐.๐๐ เมตร รายละเอียดตามแบบแปลน อบต.ลิพังกำหนด	-	-	-	-	๑๕๐,๐๐๐	จำนวนท่าเทียบเรือที่ก่อสร้าง	ประชาชนใช้ประโยชน์ในการจราจรทางน้ำ ประกอบอาชีพทำประมง และส่งเสริมการท่องเที่ยว	กองช่าง

๑.๑ แผนงานอุตสาหกรรมและการโยธา

ที่	โครงการ	วัตถุประสงค์	เป้าหมาย (ผลผลิตของโครงการ)	งบประมาณและที่ผ่านมา				ตัวชี้วัด (KPI)	ผลลัพธ์ที่คาดว่าจะได้รับ	หน่วยงาน รับผิดชอบหลัก	
				๒๕๖๖ (บาท)	๒๕๖๗ (บาท)	๒๕๖๘ (บาท)	๒๕๖๙ (บาท)				๒๕๗๐ (บาท)
ติดตั้งไฟฟ้าสาธารณะ ขยายเขตไฟฟ้าสาธารณะ											
๑๒๔	โครงการติดตั้งไฟฟ้าสาธารณะ หมู่ที่ ๑-๗	เพื่อให้ประชาชน มีไฟฟ้าสาธารณะส่องสว่าง และสัญจรบนถนน ปลอดภัย	ติดตั้งไฟฟ้าสาธารณะ ถนน หมู่ที่ ๑-๗ รายละเอียดดังนี้ หมู่ที่ ๑ จำนวน ๒ สาย หมู่ที่ ๒ จำนวน ๒ สาย หมู่ที่ ๓ จำนวน ๔ สาย หมู่ที่ ๔ จำนวน ๒ สาย หมู่ที่ ๕ จำนวน ๕ สาย หมู่ที่ ๖ จำนวน ๔ สาย หมู่ที่ ๗ จำนวน ๔ สาย รายละเอียดตามแบบแปลน อบต.ลิพิ่งกำหนด	๒๕๐,๐๐๐	๒๕๐,๐๐๐	๒๕๐,๐๐๐	๒๕๐,๐๐๐	๒๕๐,๐๐๐	จำนวน ไฟฟ้าสาธารณะ ที่ได้ติดตั้ง	ประชาชนมีไฟฟ้า สาธารณะส่องสว่าง และสัญจรบนถนน ปลอดภัย	กองช่าง

๑.๑ แผนงานอุตสาหกรรมและการโยธา

ที่	โครงการ	วัตถุประสงค์	เป้าหมาย (ผลผลิตของโครงการ)	งบประมาณและที่ผ่านมา				ตัวชี้วัด (KPI)	ผลลัพธ์ที่คาดว่าจะได้รับ	หน่วยงาน รับผิดชอบหลัก
				๒๕๖๖ (บาท)	๒๕๖๗ (บาท)	๒๕๖๘ (บาท)	๒๕๖๙ (บาท)			
ติดตั้งไฟฟ้าสาธารณะ ขยายเขตไฟฟ้าสาธารณะ										
๑๒๕	โครงการขยายเขตไฟฟ้า หมู่ที่ ๑-๗	เพื่อให้ประชาชน มีไฟฟ้าใช้ทั่วถึง ทุกครัวเรือน	ขยายเขตไฟฟ้า หมู่ที่ ๑-๗ รายละเอียดดังนี้ หมู่ที่ ๑ จำนวน ๑ สาย หมู่ที่ ๒ จำนวน ๑ สาย หมู่ที่ ๓ จำนวน ๒ สาย หมู่ที่ ๔ จำนวน ๔ สาย หมู่ที่ ๕ จำนวน ๒ สาย หมู่ที่ ๖ จำนวน ๒ สาย รายละเอียดตามแบบแปลน อบต.ลิพังกำหนด	-	-	-	๘๐๐,๐๐๐	จำนวน ครัวเรือน ที่มีไฟฟ้าใช้ ทั่วถึง	ประชาชนมีไฟฟ้าใช้ทั่วถึง ทุกครัวเรือน	กองช่าง
๑๒๖	โครงการซ่อมแซมไฟฟ้าสาธารณะ หมู่ที่ ๑-๗	เพื่อให้ประชาชนมีไฟฟ้า สาธารณะส่องสว่าง เพียงพอ และสัญญาณ บนถนนปลอดภัย	ซ่อมแซมไฟฟ้าสาธารณะ หมู่ที่ ๑-๗ ตำบลลิพัง รายละเอียดตามแบบแปลน อบต.ลิพังกำหนด	๒๐๐,๐๐๐	๒๐๐,๐๐๐	๒๐๐,๐๐๐	๒๐๐,๐๐๐	จำนวน ไฟฟ้าสาธารณะ ที่ได้ซ่อมแซม	ประชาชนมีไฟฟ้า สาธารณะส่องสว่าง เพียงพอ และสัญญาณ บนถนนปลอดภัย	กองช่าง

๑.๑ แผนงานอุตสาหกรรมและการโยธา

ที่	โครงการ	วัตถุประสงค์	เป้าหมาย (ผลผลิตของโครงการ)	งบประมาณและที่ผ่านมา					ตัวชี้วัด (KPI)	ผลลัพธ์ที่คาดหวัง ว่าจะได้รับ	หน่วยงาน รับผิดชอบหลัก
				๒๕๖๖ (บาท)	๒๕๖๗ (บาท)	๒๕๖๘ (บาท)	๒๕๖๙ (บาท)	๒๕๗๐ (บาท)			
๑๒๗	โครงการติดตั้งไฟฟ้าส่องสว่าง สาธารณะ ไฟฟ้าส่องสนาม หมู่ที่ ๑-๗	เพื่อให้ประชาชน มีไฟฟ้าส่องสนามทั่วถึง เพียงพอ	ติดตั้งไฟฟ้าส่องสนาม หมู่ที่ ๑-๗ รายละเอียดดังนี้ หมู่ที่ ๑ จำนวน ๑ แห่ง ๔ จุด หมู่ที่ ๒ จำนวน ๒ แห่ง ๔ จุด หมู่ที่ ๓ จำนวน ๒ แห่ง ๒๒ จุด หมู่ที่ ๔ จำนวน ๑ แห่ง ๖ จุด หมู่ที่ ๕ จำนวน ๑ แห่ง ๔ จุด หมู่ที่ ๖ จำนวน ๑ แห่ง ๔ จุด หมู่ที่ ๗ จำนวน ๑ แห่ง จำนวน ๔ จุด รายละเอียดตามแบบแปลน อบต.ลิพังกำหนด	-	๑๐๐,๐๐๐	-	๑๕๐,๐๐๐	๒๕๐,๐๐๐	จำนวน ไฟฟ้าส่อง สนามที่ได้ ติดตั้ง ซ่อมแซม	ประชาชนมีไฟฟ้าส่อง สนามทั่วถึง เพียงพอ	กองช่าง

๑.๑ แผนงานอุตสาหกรรมและการโยธา

ที่	โครงการ	วัตถุประสงค์	เป้าหมาย (ผลผลิตของโครงการ)	งบประมาณและที่ผ่านมา					ตัวชี้วัด (KPI)	ผลลัพธ์ที่คาดว่าจะได้รับ	หน่วยงาน รับผิดชอบหลัก
				๒๕๖๖ (บาท)	๒๕๖๗ (บาท)	๒๕๖๘ (บาท)	๒๕๖๙ (บาท)	๒๕๗๐ (บาท)			
๑๒๘	โครงการปรับเปลี่ยนหม้อมิเตอร์ไฟฟ้าพร้อมสายเมน จุดสถานีไฟฟ้า หมู่ที่ ๔ บ้านคลองแร่	เพื่อเพิ่มหม้อมิเตอร์ที่รองรับการใช้งานเพียงพอ ประชาชนมีไฟฟ้าส่องสว่างเพียงพอ ขณะออกกำลังกาย และทำกิจกรรมอื่นๆ	ปรับเปลี่ยนมิเตอร์ไฟฟ้า เป็นขนาด ๑๕ แอมแปร์ พร้อมสายเมน รายละเอียดตามแบบแปลน อบต.ลิพังกำหนด	-	-	-	-	๑๕๐,๐๐๐	จำนวนสถานีไฟฟ้าที่ได้รับการเปลี่ยนมิเตอร์ไฟฟ้าและสายเมน	ประชาชนมีไฟฟ้าส่องสว่างเพียงพอ ขณะออกกำลังกาย และทำกิจกรรมอื่นๆ	กองช่าง
๑๒๙	โครงการขยายเขตไฟฟ้าสายลำชัน หมู่ที่	เพื่อให้ประชาชนมีไฟฟ้าใช้ทั่วถึงทุกครัวเรือน	ขยายเขตไฟฟ้าสายลำชัน รายละเอียดตามแบบแปลน อบต.ลิพังกำหนด	-	-	-	๕๐๐,๐๐๐	จำนวนครัวเรือนที่มีไฟฟ้าใช้ทั่วถึง	ประชาชนมีไฟฟ้าใช้ทั่วถึงทุกครัวเรือน	กองช่าง	
๑๓๐	โครงการขยายเขตไฟฟ้าสายวังไต่ะ หมู่ที่ ๖ บ้านหินจอก	เพื่อให้ประชาชนมีไฟฟ้าใช้ทั่วถึงทุกครัวเรือน	ขยายเขตไฟฟ้าสายวังไต่ะหมู่ รายละเอียดตามแบบแปลน อบต.ลิพังกำหนด	-	-	๒๕๐,๐๐๐	-	จำนวนครัวเรือนที่มีไฟฟ้าใช้ทั่วถึง	ประชาชนมีไฟฟ้าใช้ทั่วถึงทุกครัวเรือน	กองช่าง	
๑๓๑	โครงการขยายเขตไฟฟ้าสาธารณะสายบ้านนายพัฒนา หมู่ที่ ๒ บ้านทุ่งปานัน -หมู่ที่ ๔ บ้านคลองแร่	เพื่อให้ประชาชนมีไฟฟ้าใช้ทั่วถึงทุกครัวเรือน	ขยายเขตไฟฟ้าระยะทาง ๑,๕๐๐ เมตร รายละเอียดตามแบบแปลน อบต.ลิพังกำหนด	-	๔๕๖,๐๐๐	-	-	จำนวนครัวเรือนที่มีไฟฟ้าใช้ทั่วถึง	ประชาชนมีไฟฟ้าใช้ทั่วถึงทุกครัวเรือน	กองช่าง	

๑.๑ แผนงานอุตสาหกรรมและการโยธา

ที่	โครงการ	วัตถุประสงค์	เป้าหมาย (ผลผลิตของโครงการ)	งบประมาณและที่ผ่านมา					ตัวชี้วัด (KPI)	ผลลัพธ์ที่คาดว่าจะได้รับ	หน่วยงาน รับผิดชอบหลัก
				๒๕๖๖ (บาท)	๒๕๖๗ (บาท)	๒๕๖๘ (บาท)	๒๕๖๙ (บาท)	๒๕๗๐ (บาท)			
๑๓๒	โครงการขยายเขตไฟฟ้าถนน สายบ้านกลาง (หน้าสำนักงาน ป้าชายเลนเก่า) หมู่ที่ ๔ บ้านคลองแร	เพื่อให้ประชาชน มีไฟฟ้าใช้ทั่วถึงทุกครัวเรือน	ขยายเขตไฟฟ้า สายบ้านกลาง (หน้าสำนักงานป้าชาย เลนเก่า) หมู่ที่ ๔ รายละเอียดตามแบบแปลน อบต.ลิพังกำหนด	-	๒๒๐,๐๐๐	-	-	-	จำนวน ครัวเรือน ที่มีไฟฟ้าใช้ ทั่วถึง	ประชาชนมีไฟฟ้าใช้ ทั่วถึงทุกครัวเรือน	กองช่าง
๑๓๓	โครงการขยายเขตไฟฟ้า สายวังช้าง หมู่ที่ ๗ บ้านทางสาย	เพื่อให้ประชาชน มีไฟฟ้าใช้ทั่วถึงทุกครัวเรือน	ขยายเขตไฟฟ้า สายวังช้าง หมู่ที่ ๗ รายละเอียดตามแบบแปลน อบต.ลิพังกำหนด	-	-	๒๐๐,๐๐๐	-	-	จำนวน ครัวเรือน ที่มีไฟฟ้าใช้ ทั่วถึง	ประชาชนมีไฟฟ้าใช้ ทั่วถึงทุกครัวเรือน	กองช่าง
๑๓๔	โครงการขยายเขตไฟฟ้า สายสี่แยกนอก-สี่แยกใน หมู่ที่ ๑ บ้านลิพัง	เพื่อให้ประชาชน มีไฟฟ้าใช้เพียงพอ	ขยายเขตไฟฟ้า สายสี่แยกนอก-สี่แยกใน หมู่ที่ ๑ รายละเอียด ตามแบบแปลน อบต.ลิพังกำหนด	-	-	-	๒๐๐,๐๐๐	-	จำนวน ครัวเรือน ที่มีไฟฟ้าใช้ ทั่วถึง	ประชาชนมีไฟฟ้าใช้ ทั่วถึงทุกครัวเรือน	กองช่าง

๑.๑ แผนงานอุตสาหกรรมและการโยธา

ที่	โครงการ	วัตถุประสงค์	เป้าหมาย (ผลผลิตของโครงการ)	งบประมาณและที่ผ่านมา					ตัวชี้วัด (KPI)	ผลลัพธ์ที่คาดหวัง ว่าจะได้รับ	หน่วยงาน รับผิดชอบหลัก
				๒๕๖๖ (บาท)	๒๕๖๗ (บาท)	๒๕๖๘ (บาท)	๒๕๖๙ (บาท)	๒๕๗๐ (บาท)			
๑๓๕	โครงการซ่อมแซมไฟฟ้าภายใน ศาลาเอนกประสงค์ หมู่ที่ ๔ บ้านคลองแร	เพื่อให้ประชาชน มีไฟฟ้าใช้เพียงพอ	ซ่อมแซมไฟฟ้าภายใน ศาลาเอนกประสงค์ หมู่ที่ ๔ จำนวน ๒ แห่ง ๑) จำนวน ๑๕ หลอด ๒) จำนวน ๑๐ หลอด รายละเอียดตามแบบแปลน อบต.ลิพังกำหนด	-	-	-	-	๕๐,๐๐๐	จำนวน ไฟฟ้าของ ศาลาเอนก ประสงค์ ที่ได้ซ่อมแซม	กองช่าง	
๑๓๖	โครงการขยายเขตไฟฟ้า สายทุ่งดินดำ หมู่ที่ ๔ บ้านคลองแร	เพื่อให้ประชาชน มีไฟฟ้าใช้เพียงพอ	ขยายเขตไฟฟ้าสายทุ่งดินดำ หมู่ที่ ๔ รายละเอียด ตามแบบแปลน อบต.ลิพังกำหนด	-	-	๒๐๐,๐๐๐	-	-	จำนวน ครัวเรือน ที่มีไฟฟ้าใช้ ทั่วถึง	กองช่าง	
๑๓๗	โครงการขยายเขตไฟฟ้า บริเวณแหลมหวด หมู่ที่ ๒ บ้านทุ่งปานัน	เพื่อให้ประชาชน มีไฟฟ้าใช้ทั่วถึงทุกครัวเรือน	ขยายเขตไฟฟ้า ระยะทาง ๑,๕๐๐ เมตร รายละเอียดตามแบบแปลน อบต.ลิพังกำหนด	-	-	-	-	๒๐๐,๐๐๐	จำนวน ครัวเรือน ที่มีไฟฟ้าใช้ ทั่วถึง	กองช่าง	
๑๓๘	โครงการขยายเขตไฟฟ้า ภายในหมู่บ้าน หมู่ที่ ๔ บ้านคลองแร	เพื่อให้ประชาชน มีไฟฟ้าใช้ทั่วถึงทุกครัวเรือน	ขยายเขตไฟฟ้า ภายในหมู่บ้าน หมู่ที่ ๔ รายละเอียดตามแบบแปลน อบต.ลิพังกำหนด	-	-	-	-	๒๐๐,๐๐๐	จำนวน ครัวเรือน ที่มีไฟฟ้าใช้ ทั่วถึง	กองช่าง	

๑.๑ แผนงานอุตสาหกรรมและการโยธา

ที่	โครงการ	วัตถุประสงค์	เป้าหมาย (ผลผลิตของโครงการ)	งบประมาณและที่ผ่านมา					ตัวชี้วัด (KPI)	ผลลัพธ์ที่คาดว่าจะได้รับ	หน่วยงาน รับผิดชอบหลัก
				๒๕๖๖ (บาท)	๒๕๖๗ (บาท)	๒๕๖๘ (บาท)	๒๕๖๙ (บาท)	๒๕๗๐ (บาท)			
๑๓๙	โครงการซ่อมแซมไฟฟ้าสาธารณะ หมู่ที่ ๔ บ้านคลองแร่	เพื่อให้ประชาชนปลอดภัยจากการใช้ถนนในการคมนาคม	ซ่อมแซมไฟฟ้าสาธารณะ หมู่ที่ ๔ รายละเอียดตามแบบแปลน อบต.ลิพังกำหนด	-	-	๘๐,๐๐๐	-	-	จำนวนไฟฟ้าสาธารณะที่ได้ซ่อมแซม	ประชาชนปลอดภัยจากการใช้ถนน	กองช่าง
๑๔๐	โครงการย้ายเสาไฟฟ้าถนนสายทางสาย หมู่ที่ ๗ บ้านทางสาย	เพื่อให้ประชาชนปลอดภัยจากการใช้ถนนในการคมนาคม	ย้ายเสาไฟฟ้า ระยะทาง ๗๐๐ เมตร รายละเอียดตามแบบแปลน อบต.ลิพังกำหนด	-	-	-	๒๐๐,๐๐๐	-	จำนวนเสาไฟฟ้าที่ย้าย	ประชาชนปลอดภัยจากการใช้ถนน	กองช่าง

๑.๑ แผนงานอุทกศาสตร์และการโยธา

ที่	โครงการ	วัตถุประสงค์	เป้าหมาย (ผลผลิตของโครงการ)	งบประมาณและที่ผ่านมา				ตัวชี้วัด (KPI)	ผลลัพธ์ที่คาดว่าจะได้รับ	หน่วยงาน รับผิดชอบหลัก
				๒๕๖๖ (บาท)	๒๕๖๗ (บาท)	๒๕๖๘ (บาท)	๒๕๖๙ (บาท)			
ก่อสร้างฝายน้ำล้น,ฝายกันน้ำเค็ม,ฝายชลอความชุ่มชื้น (CHECKDAM),ที่เก็บน้ำฝน,ปรับปรุง										
๑๔๑	โครงการก่อสร้างฝายน้ำล้น ทุ่งหน้าถ้ำ หมู่ที่ ๑ บ้านลิพัง	เพื่อก่อสร้างแหล่งน้ำ เก็บกักน้ำใช้ในการเกษตร ของเกษตรกรเพียงพอ	ก่อสร้างฝายน้ำล้น ทุ่งหน้าถ้ำ หมู่ที่ ๑ จำนวน ๑ แห่ง รายละเอียดตามแบบแปลน อบต.ลิพังกำหนด	-	-	๒๕๐,๐๐๐	-	จำนวน ฝายน้ำล้น ที่ได้ก่อสร้าง	เกษตรกรมีแหล่งน้ำ เก็บกักน้ำ ใช้ในการเกษตร เพียงพอ	กองช่าง
๑๔๒	โครงการก่อสร้างฝายน้ำล้น คลองลิพัง หมู่ที่ ๑ บ้านลิพัง	เพื่อก่อสร้างแหล่งน้ำ เก็บกักน้ำใช้ในการเกษตร ของเกษตรกรเพียงพอ	ก่อสร้างฝายน้ำล้น หมู่ที่ ๒ จำนวน ๑ แห่ง รายละเอียดตามแบบแปลน อบต.ลิพังกำหนด	๒๕๐,๐๐๐	-	-	-	จำนวน ฝายน้ำล้น ที่ได้ก่อสร้าง	เกษตรกรมีแหล่งน้ำ เก็บกักน้ำ ใช้ในการเกษตร เพียงพอ	กองช่าง
๑๔๓	โครงการก่อสร้างฝายน้ำล้นวังเต่า หมู่ที่ ๒ บ้านหินจอก	เพื่อก่อสร้างแหล่งน้ำ เก็บกักน้ำใช้ในการเกษตร ของเกษตรกรเพียงพอ	ก่อสร้างฝายน้ำล้น หมู่ที่ ๒ จำนวน ๑ แห่ง รายละเอียดตามแบบแปลน อบต.ลิพังกำหนด	-	-	-	๓๓,๘๐๐,๐๐๐	จำนวน ฝายน้ำล้น ที่ได้ก่อสร้าง	ประชาชนมีน้ำอุปโภค บริโภคเพียงพอ	กองช่าง
๑๔๔	โครงการก่อสร้างฝายกันน้ำเค็ม หมู่ที่ ๒ บ้านทุ่งป่าหน่ม	เพื่อกันไม่ให้น้ำเค็ม เข้าพื้นที่เกษตร ของเกษตรกร	ก่อสร้างฝายกันน้ำเค็ม หมู่ที่ ๒ จำนวน ๑ แห่ง รายละเอียดตามแบบแปลน อบต.ลิพังกำหนด	-	-	๒,๐๐๐,๐๐๐	-	จำนวน ฝายกันน้ำเค็ม ที่ได้ก่อสร้าง	น้ำเค็มไม่เข้าพื้นที่ เกษตรของเกษตรกร	กองช่าง

๑.๑ แผนงานอุตสาหกรรมและการโยธา

ที่	โครงการ	วัตถุประสงค์	เป้าหมาย (ผลผลิตของโครงการ)	งบประมาณและที่ผ่านมา				ตัวชี้วัด (KPI)	ผลลัพธ์ที่คาดว่าจะได้รับ	หน่วยงานรับผิดชอบหลัก
				๒๕๖๖ (บาท)	๒๕๖๗ (บาท)	๒๕๖๘ (บาท)	๒๕๖๙ (บาท)			
๑๔๕	โครงการก่อสร้างฝายชลอ ความชุ่มชื้น (CHECKDAM) หมู่ที่ ๕ บ้านท่าเขา	เพื่อกักเก็บน้ำและชลอ ความชุ่มชื้นให้กับประชาชน ได้มีน้ำใช้ในการเกษตร	ก่อสร้างฝายชลอ ความชุ่มชื้น (CHECKDAM) หมู่ที่ ๕ จำนวน ๑ แห่ง รายละเอียดตามแบบแปลน อบต.ลิพังกำหนด	-	-	-	๒๐๐,๐๐๐	จำนวน ฝายชลอ ความชุ่มชื้น ที่ได้ก่อสร้าง	ประชาชนมีน้ำใช้ ในการเกษตรเพียงพอ	กองช่าง
๑๔๖	โครงการก่อสร้างฝายกั้นน้ำเดิม ทอนร็อค หมู่ที่ ๗ บ้านทางสาย	เพื่อกั้นไม่ให้น้ำเดิม เข้าพื้นที่การเกษตร ของเกษตรกร	ก่อสร้างฝายกั้นน้ำเดิม หมู่ที่ ๗ จำนวน ๑ แห่ง รายละเอียดตามแบบแปลน อบต.ลิพังกำหนด	-	-	๒,๐๐๐,๐๐๐	-	จำนวน ฝายกั้นน้ำเดิม ที่ได้ก่อสร้าง	น้ำเดิมไม่เข้าพื้นที่ การเกษตรของเกษตรกร	กองช่าง
๑๔๗	โครงการก่อสร้างที่เก็บน้ำฝน ศาลาแหลมทวด หมู่ที่ ๒ บ้านทุ่งป่าหน่น	เพื่อให้ประชาชน มีน้ำอุปโภคบริโภค	ก่อสร้างที่เก็บน้ำฝน หมู่ที่ ๒ หมู่ที่ ๒ จำนวน ๑ แห่ง รายละเอียดตามแบบแปลน อบต.ลิพังกำหนด	-	-	๓๐๐,๐๐๐	-	จำนวน ที่เก็บน้ำฝน ที่ได้ก่อสร้าง	ประชาชนมีน้ำอุปโภค บริโภคเพียงพอ	กองช่าง
๑๔๘	โครงการซ่อมบำรุงฝายน้ำล้น ทอนดิน หมู่ที่ ๖ บ้านหินจอก	เพื่อพัฒนาแหล่งน้ำ เก็บน้ำ ให้เก็บน้ำใช้ในการเกษตร ให้เกษตรกรเพียงพอ	ซ่อมบำรุงฝายน้ำล้น หมู่ที่ ๖ จำนวน ๑ แห่ง รายละเอียดตามแบบแปลน อบต.ลิพังกำหนด	-	-	-	๑๐๐,๐๐๐	จำนวน ฝายน้ำล้น ที่ได้ซ่อมบำรุง	เกษตรกรมีแหล่งน้ำ เก็บกักน้ำ ใช้ในการเกษตร เพียงพอ	กองช่าง

๑.๑ แผนงานอุตสาหกรรมและการโยธา

ที่	โครงการ	วัตถุประสงค์	เป้าหมาย (ผลผลิตของโครงการ)	งบประมาณและที่ผ่านมา				ตัวชี้วัด (KPI)	ผลลัพธ์ที่คาดหวัง ว่าจะได้รับ	หน่วยงาน รับผิดชอบหลัก	
				๒๕๖๖ (บาท)	๒๕๖๗ (บาท)	๒๕๖๘ (บาท)	๒๕๖๙ (บาท)				๒๕๗๐ (บาท)
๑๔๙	โครงการปรับปรุงฝายน้ำล้น ทอนต้น หมู่ที่ ๖ บ้านหินจอก	เพื่อซ่อมแซมแหล่งน้ำ ให้สามารถเก็บน้ำสำหรับ ใช้ในการเกษตรของ เกษตรกรเพียงพอ และ พัฒนาแหล่งน้ำ	ปรับปรุงฝายน้ำล้น หมู่ที่ ๖ จำนวน ๑ แห่ง ยกระดับให้สูงขึ้น รายละเอียดตามแบบแปลน อบต.ลิพังกำหนด	-	-	๑๐๐,๐๐๐	-	-	จำนวน ฝายน้ำล้น ที่ได้ปรับปรุง	เกษตรกรรมแหล่งน้ำ เก็บกักน้ำสำหรับใช้ ในการเกษตรเพียงพอ	กองช่าง
จัดระบบประปา ก่อสร้าง ขยาย ปรับปรุง ต่อเติม ซ่อมแซม											
๑๕๐	โครงการจัดระบบประปาหมู่บ้าน หมู่ที่ ๑-๗ ตำบลลิพัง	เพื่อให้ประชาชน มีน้ำอุปโภคบริโภค ทั่วถึง เพียงพอ	จัดระบบประปาหมู่บ้าน หมู่ที่ ๑-๗ รายละเอียดตามแบบแปลน อบต.ลิพังกำหนด	-	-	-	-	๕๐๐,๐๐๐	จำนวน ครัวเรือน ที่มีน้ำอุปโภค บริโภคทั่วถึง	ประชาชนมีน้ำอุปโภค บริโภคทั่วถึง เพียงพอ	กองช่าง
๑๕๑	โครงการปรับปรุงระบบประปา สายทอนต้น หมู่ที่ ๖ บ้านหินจอก	เพื่อให้ประชาชน มีน้ำอุปโภคบริโภค ทั่วถึง เพียงพอ	ปรับปรุงระบบประปา เปลี่ยนท่อเมน รายละเอียดตามแบบแปลน อบต.ลิพังกำหนด	-	-	๓๐๐,๐๐๐	-	-	จำนวน ครัวเรือน ที่มีน้ำอุปโภค บริโภคทั่วถึง	ประชาชนมี น้ำอุปโภคบริโภค ทั่วถึง เพียงพอ	กองช่าง
๑๕๒	โครงการปรับปรุงคุณภาพ น้ำประปาตำบลลิพัง	เพื่อให้ประชาชน มีน้ำอุปโภคบริโภค ที่มีคุณภาพ	ปรับปรุงคุณภาพ น้ำประปาตำบลลิพัง	-	-	-	-	-	จำนวน ครัวเรือน ที่มีน้ำอุปโภค บริโภค ที่มีคุณภาพ	ประชาชนมี น้ำอุปโภคบริโภค ที่มีคุณภาพ	กองช่าง

๑.๑ แผนงานอุตสาหกรรมและการโยธา

ที่	โครงการ	วัตถุประสงค์	เป้าหมาย (ผลผลิตของโครงการ)	งบประมาณและที่ผ่านมา					ตัวชี้วัด (KPI)	ผลลัพธ์ที่คาดว่าจะได้รับ	หน่วยงาน รับผิดชอบหลัก
				๒๕๖๖ (บาท)	๒๕๖๗ (บาท)	๒๕๖๘ (บาท)	๒๕๖๙ (บาท)	๒๕๗๐ (บาท)			
๑๕๓	โครงการก่อสร้างระบบประปาหมู่บ้าน หมู่ที่ ๒ บ้านทุ่งป่าหน่น	เพื่อให้ประชาชนมีน้ำอุปโภคบริโภคทั่วถึง เพียงพอ	ก่อสร้างระบบประปาหมู่บ้าน หมู่ที่ ๒ บริเวณปากทางแหลมทวด รายละเอียดตามแบบแปลน อนุมัติฟังก์กำหนด	๒๔๐,๐๐๐	-	-	-	-	จำนวนระบบประปาหมู่บ้าน ที่ได้ก่อสร้าง	ประชาชนมีน้ำอุปโภคบริโภคทั่วถึง เพียงพอ	กองช่าง
๑๕๔	โครงการเจาะบ่อบาดาล หมู่ที่ ๑-๗	เพื่อให้ประชาชนมีน้ำอุปโภคบริโภค	เจาะบ่อบาดาล หมู่ที่ ๑-๗ รายละเอียดตามแบบแปลน อนุมัติฟังก์กำหนด	-	-	-	๘๐,๐๐๐	-	จำนวนบ่อบาดาล ที่ได้เจาะ	ประชาชนมีน้ำอุปโภคบริโภค	กองช่าง
๑๕๕	โครงการก่อสร้างถังเก็บน้ำฝนใหญ่ที่ ๑ บ้านลิพัง	เพื่อให้ประชาชนมีน้ำอุปโภคบริโภค	ก่อสร้างถังเก็บน้ำฝน หมู่ที่ ๑ จำนวน ๑ แห่ง รายละเอียดตามแบบแปลน อนุมัติฟังก์กำหนด	-	-	-	-	๑๕๐,๐๐๐	จำนวนครัวเรือน มีน้ำใช้ อย่างเพียงพอ	ประชาชนมีน้ำอุปโภคบริโภค	กองช่าง
๑๕๖	โครงการปรับปรุงซ่อมแซมบ่อบาดาล หมู่ที่ ๑ บ้านลิพัง	เพื่อให้ประชาชนมีน้ำอุปโภคบริโภค	ปรับปรุงซ่อมแซมบ่อบาดาล หมู่ที่ ๑ รายละเอียดตามแบบแปลน อนุมัติฟังก์กำหนด	-	-	๑๕๐,๐๐๐	-	-	จำนวนครัวเรือน มีน้ำใช้ อย่างเพียงพอ	ประชาชนมีน้ำอุปโภคบริโภค	กองช่าง

๑.๑ แผนงานอุตสาหกรรมและการโยธา

ที่	โครงการ	วัตถุประสงค์	เป้าหมาย (ผลผลิตของโครงการ)	งบประมาณและที่ผ่านมา					ตัวชี้วัด (KPI)	ผลลัพธ์ที่คาดว่าจะได้รับ	หน่วยงาน รับผิดชอบหลัก
				๒๕๖๖ (บาท)	๒๕๖๗ (บาท)	๒๕๖๘ (บาท)	๒๕๖๙ (บาท)	๒๕๗๐ (บาท)			
๑๕๗	โครงการก่อสร้างห้องปฏิบัติงานที่ ๓ บ้านท่าคลอง	เพื่อให้ประชาชนมีน้ำอุปโภคบริโภค	ก่อสร้างประปาห้องหมู่ที่ ๓ จำนวน ๑ แห่ง รายละเอียดตามแบบแปลน อบต.ลิพังกำหนด	-	๓๐๐,๐๐๐	-	-	-	จำนวน ห้องปฏิบัติงาน ที่ได้ก่อสร้าง	ประชาชนมีน้ำอุปโภค บริโภค	กองช่าง
๑๕๘	โครงการซ่อมบำรุงระบบท่อส่งน้ำฝายคลองลิพัง	เพื่อให้ประชาชนมีน้ำอุปโภคบริโภค	ซ่อมบำรุงระบบท่อส่งน้ำ รายละเอียดตามแบบแปลน อบต.ลิพังกำหนด	-	๓๐๐,๐๐๐	-	-	-	จำนวน ท่อส่งน้ำ ที่ได้ซ่อมบำรุง	ประชาชนมีน้ำอุปโภค บริโภค	กองช่าง
๑๕๙	โครงการปรับปรุงและต่อเติมประปาหมู่บ้าน หมู่ที่ ๗ บ้านทางสาย	เพื่อให้ประชาชนมีน้ำอุปโภคบริโภค ทั่วถึง เพียงพอ	ปรับปรุงและต่อเติมประปาหมู่บ้าน หมู่ที่ ๗ ๑) ซอยไม้แก่น ๒) ซอยรร.บ้านลิพัง - ทอนโตะห้วย ๓) ซอย ๒๔ ๔) ซอยรร.บ้านลิพัง - บ้านนายเวศ รายละเอียดตามแบบแปลน อบต.ลิพังกำหนด	-	-	-	๓๐๐,๐๐๐	-	จำนวน ครัวเรือน ที่มีน้ำอุปโภค บริโภคทั่วถึง	ประชาชนมีน้ำอุปโภค บริโภคทั่วถึง เพียงพอ	กองช่าง

๑.๑ แผนงานอุตสาหกรรมและการโยธา

ที่	โครงการ	วัตถุประสงค์	เป้าหมาย (ผลผลิตของโครงการ)	งบประมาณและที่ผ่านมา					ตัวชี้วัด (KPI)	ผลลัพธ์ที่คาดว่าจะได้รับ	หน่วยงาน รับผิดชอบหลัก
				๒๕๖๖ (บาท)	๒๕๖๗ (บาท)	๒๕๖๘ (บาท)	๒๕๖๙ (บาท)	๒๕๗๐ (บาท)			
๑๖๐	โครงการปรับปรุงและ ต่อเติมประปาหมู่บ้าน หมู่ที่ ๑ - ๗ ตำบลลิพัง	เพื่อให้ประชาชน มีน้ำอุปโภคบริโภค ทั่วถึง เพียงพอ	ปรับปรุงและต่อเติม ประปาหมู่บ้าน หมู่ที่ ๑ - ๗ รายละเอียดตามแบบแปลน อบต.ลิพังกำหนด	๓๐๐,๐๐๐	๓๐๐,๐๐๐	๓๐๐,๐๐๐	๓๐๐,๐๐๐	๓๐๐,๐๐๐	จำนวน ครัวเรือน ที่มีน้ำอุปโภค บริโภคทั่วถึง	ประชาชนมีน้ำอุปโภค บริโภคทั่วถึง เพียงพอ	กองช่าง
๑๖๑	โครงการอุดหนุนกองทุนพัฒนา กิจการประปาตำบลลิพัง	เพื่อให้ประชาชน มีน้ำอุปโภคบริโภค	สนับสนุนงบประมาณ	-	๒๐๐,๐๐๐	-	-	-	จำนวน ครัวเรือน ที่มีน้ำอุปโภค บริโภคทั่วถึง	ประชาชนมีน้ำอุปโภค บริโภคทั่วถึง เพียงพอ	กองช่าง
๑๖๒	โครงการขยายเขตระบบประปา หมู่บ้าน หมู่ที่ ๖ บ้านหินจอก	เพื่อให้ประชาชน มีน้ำอุปโภคบริโภค ครบทุกครัวเรือน	ขยายเขตระบบประปา หมู่บ้าน หมู่ที่ ๖ รายละเอียดตามแบบแปลน อบต.ลิพังกำหนด	-	-	-	๓๐๐,๐๐๐	-	จำนวน ครัวเรือน ที่มีน้ำอุปโภค บริโภคทั่วถึง	ประชาชนมีน้ำอุปโภค บริโภคทั่วถึง เพียงพอ	กองช่าง
๑๖๓	โครงการปรับปรุงซ่อมแซมระบบ ประปาหมู่บ้าน หมู่ที่ ๑ บ้านลิพัง	เพื่อให้ประชาชน มีน้ำอุปโภคบริโภค ทั่วถึง เพียงพอ	ปรับปรุงซ่อมแซม ระบบประปาหมู่บ้าน หมู่ที่ ๑ รายละเอียดตามแบบแปลน อบต.ลิพังกำหนด	-	๓๐๐,๐๐๐	-	-	-	จำนวน ครัวเรือนที่มี น้ำอุปโภค บริโภคทั่วถึง	ประชาชนมีน้ำอุปโภค บริโภคทั่วถึง เพียงพอ	กองช่าง

๑.๑ แผนงานอุตสาหกรรมและการโยธา

ที่	โครงการ	วัตถุประสงค์	เป้าหมาย (ผลผลิตของโครงการ)	งบประมาณและที่ผ่านมา					ตัวชี้วัด (KPI)	ผลลัพธ์ที่คาดว่าจะได้รับ	หน่วยงานรับผิดชอบหลัก
				๒๕๖๖ (บาท)	๒๕๖๗ (บาท)	๒๕๖๘ (บาท)	๒๕๖๙ (บาท)	๒๕๗๐ (บาท)			
๑๖๔	โครงการขยายประปาสายหลังอนามัย-วังช้าง-ทุ่งชนควาย หมู่ที่ ๗ บ้านทางสาย	เพื่อให้ประชาชนมีน้ำอุปโภคบริโภคทั่วถึง เพียงพอ	ขยายประปา หมู่ที่ ๗ จำนวน ๑ แห่ง รายละเอียดตามแบบแปลน อบต.เลิฟิ่งกำหนด	-	๔๐๐,๐๐๐	-	-	-	จำนวนประปาที่ได้ขยาย	ประชาชนมีน้ำอุปโภคบริโภคทั่วถึง เพียงพอ	กองช่าง
๑๖๕	โครงการปรับปรุงต่อเติมระบบประปาหมู่บ้าน หมู่ที่ ๗ บ้านทางสาย	เพื่อให้ประชาชนมีน้ำอุปโภคบริโภคทั่วถึง เพียงพอ	ปรับปรุงต่อเติมระบบประปาหมู่บ้าน หมู่ที่ ๗ จำนวน ๑ แห่ง รายละเอียดตามแบบแปลน อบต.เลิฟิ่งกำหนด	-	-	-	๒๐๐,๐๐๐	จำนวนระบบประปาหมู่บ้านที่ได้ปรับปรุงต่อเติม	ประชาชนมีน้ำอุปโภคบริโภคทั่วถึง เพียงพอ	กองช่าง	
๑๖๖	โครงการปรับปรุงและต่อเติมระบบประปาหมู่บ้าน หมู่ที่ ๔ บ้านคลองแร่	เพื่อให้ประชาชนมีน้ำอุปโภคบริโภคทั่วถึง เพียงพอ	ปรับปรุงและต่อเติมระบบประปาหมู่บ้าน หมู่ที่ ๔ ถนนสายคลองแร่ - ทุ่งดินดำ เปลี่ยน ท่อ PVC เป็น ๓" รายละเอียดตามแบบแปลน อบต.เลิฟิ่งกำหนด	-	-	๒๐๐,๐๐๐	-	จำนวนระบบประปาหมู่บ้านที่ได้ปรับปรุงและต่อเติม	ประชาชนมีน้ำอุปโภคบริโภคทั่วถึง เพียงพอ	กองช่าง	

๑.๑ แผนงานอุตสาหกรรมและการโยธา

ที่	โครงการ	วัตถุประสงค์	เป้าหมาย (ผลผลิตของโครงการ)	งบประมาณและที่ผ่านมา					ตัวชี้วัด (KPI)	ผลลัพธ์ที่คาดว่าจะได้รับ	หน่วยงานรับผิดชอบหลัก
				๒๕๖๖ (บาท)	๒๕๖๗ (บาท)	๒๕๖๘ (บาท)	๒๕๖๙ (บาท)	๒๕๗๐ (บาท)			
๑๖๗	โครงการปรับปรุง ซ่อมแซมบ่อบาดาล	เพื่อให้ประชาชน มีน้ำอุปโภคบริโภค ทั่วถึง เพียงพอ	ปรับปรุงซ่อมแซม บ่อบาดาลในตำบลลิพัง รายละเอียดตามแบบแปลน อบต.ลิพังกำหนด	-	๒๐,๐๐๐	-	-	-	จำนวน บ่อบาดาล ในตำบลลิพัง ที่ได้ปรับปรุง ซ่อมแซม	ประชาชนมีน้ำอุปโภค บริโภคทั่วถึง เพียงพอ	กองช่าง
๑๖๘	โครงการขุดบ่อน้ำต้น หมู่ที่ ๑ - ๗ ตำบลลิพัง	เพื่อให้ประชาชน มีน้ำอุปโภคบริโภค	ขุดบ่อน้ำต้น หมู่ที่ ๑-๗ รายละเอียดดังนี้ หมู่ที่ ๑ บ้านลิพัง จำนวน ๑ บ่อ ๑) บริเวณโรงน้ำดื่ม หมู่ที่ ๓ จำนวน ๔ บ่อ หมู่ที่ ๗ บ้านทางสาย จำนวน ๑๐ บ่อ รายละเอียดตามแบบแปลน อบต.ลิพังกำหนด	-	-	-	-	๘๐,๐๐๐	จำนวน บ่อน้ำต้น ที่ได้ขุด เพิ่มขึ้น	ประชาชนมีน้ำอุปโภค บริโภค	กองช่าง
๑๖๙	โครงการเจาะบ่อบาดาล บ้านทอนตก หมู่ที่ ๒	เพื่อให้ประชาชน มีน้ำอุปโภคบริโภค ทั่วถึง เพียงพอ	เจาะบ่อบาดาล หมู่ที่ ๒ จำนวน ๑ แห่ง รายละเอียดตามแบบแปลน อบต.ลิพังกำหนด	-	-	-	-	๑๐๐,๐๐๐	จำนวน ครัวเรือน มีน้ำใช้ อย่างเพียงพอ	ประชาชนมีน้ำอุปโภค บริโภคทั่วถึง เพียงพอ	กองช่าง

๑.๑ แผนงานอุตสาหกรรมและการโยธา

ที่	โครงการ	วัตถุประสงค์	เป้าหมาย (ผลผลิตของโครงการ)	งบประมาณและที่ผ่านมา					ตัวชี้วัด (KPI)	ผลลัพธ์ที่คาดหวังจะได้รับ	หน่วยงาน รับผิดชอบหลัก
				๒๕๖๖ (บาท)	๒๕๖๗ (บาท)	๒๕๖๘ (บาท)	๒๕๖๙ (บาท)	๒๕๗๐ (บาท)			
๑๗๐	โครงการเจาะบ่อบาดาล หมู่ที่ ๓ บ้านท่าคลอง	เพื่อให้ประชาชน มีน้ำอุปโภคบริโภค	เจาะบ่อบาดาล หมู่ที่ ๓ จำนวน ๓ บ่อ รายละเอียดตามแบบแปลน อบต.ลิพังกำหนด	-	-	-	๘๐,๐๐๐	-	จำนวน บ่อบาดาล ที่ได้เจาะ	ประชาชนมีน้ำอุปโภค บริโภค	กองช่าง
๑๗๑	โครงการเจาะบ่อบาดาล หมู่ที่ ๔ บ้านคลองแร่	เพื่อให้ประชาชน มีน้ำอุปโภคบริโภค ทั่วถึง เพียงพอ	เจาะบ่อบาดาล หมู่ที่ ๔ จำนวน ๑ บ่อ บริเวณศาลาหมู่บ้าน รายละเอียดตามแบบแปลน อบต.ลิพังกำหนด	-	-	-	๘๐,๐๐๐	-	จำนวน บ่อบาดาล ที่ได้เจาะ	ประชาชนมีน้ำอุปโภค บริโภคทั่วถึง เพียงพอ	กองช่าง
๑๗๒	โครงการเจาะบ่อบาดาล หมู่ที่ ๗ บ้านทางสาย	เพื่อให้ประชาชน มีน้ำอุปโภคบริโภค ทั่วถึง เพียงพอ	เจาะบ่อบาดาล หมู่ที่ ๗ จำนวน ๒ บ่อ ๑) ทอมโต๊ะห้วย (ปี ๒๕๖๖) รายละเอียดตามแบบแปลน อบต.ลิพังกำหนด ๒) ทำเรือ-เขาโต๊ะกา (ปี ๒๕๖๘) รายละเอียดตามแบบแปลน อบต.ลิพังกำหนด	-	-	-	๘๐,๐๐๐	-	จำนวน บ่อบาดาล ที่ได้เจาะ	ประชาชนมีน้ำอุปโภค บริโภคทั่วถึง เพียงพอ	กองช่าง

๑.๑ แผนงานอุตสาหกรรมและการโยธา

ที่	โครงการ	วัตถุประสงค์	เป้าหมาย (ผลผลิตของโครงการ)	งบประมาณและที่ผ่านมา				ตัวชี้วัด (KPI)	ผลลัพธ์ที่คาดว่าจะได้รับ	หน่วยงาน รับผิดชอบหลัก	
				๒๕๖๖ (บาท)	๒๕๖๗ (บาท)	๒๕๖๘ (บาท)	๒๕๖๙ (บาท)				๒๕๗๐ (บาท)
๑๓๓	โครงการต่อเติมระบบประปา บ้านนาใต้ หมู่ที่ ๗ บ้านทาสาย	เพื่อให้ประชาชน มีน้ำอุปโภคบริโภค	ต่อเติมระบบประปา หมู่ที่ ๗ รายละเอียดตามแบบแปลน อบต.เลิพังกำหนด	-	-	๑๐๐,๐๐๐	-	-	จำนวน ระบบประปา ที่ได้ต่อเติม	ประชาชนมีน้ำอุปโภค บริโภค	กองช่าง
๑๓๔	โครงการปรับปรุงท่อประปา หน้าโรงเรียนบ้านเขาดิง- ชายแดน หมู่ที่ ๕ บ้านท่าเขา	เพื่อเพิ่มการใช้น้ำ อย่างทั่วถึง	ปรับปรุงท่อประปา หมู่ที่ ๕ รายละเอียดตามแบบแปลน อบต.เลิพังกำหนด	-	-	-	๘๐๐,๐๐๐	-	จำนวน ท่อประปา ที่ได้ปรับปรุง	ประชาชนมีน้ำอุปโภค บริโภค	กองช่าง
๑๓๕	ค่าชดเชยสัญญา แบบปรับราคาได้ (ค่า K) (ค่าก่อสร้างสิ่งสาธารณูปโภคและ สิ่งสาธารณูปการ)	เพื่ออปท.จ่ายค่าชดเชย สัญญาแบบปรับราคาได้ (ค่า K) (ค่าสิ่งก่อสร้าง สิ่งสาธารณูปโภคและ สิ่งสาธารณูปการ)	จ่ายเป็นค่าชดเชยสัญญา แบบปรับราคาได้ (ค่า K)	๒๐๐,๐๐๐	๒๐๐,๐๐๐	๒๐๐,๐๐๐	๒๐๐,๐๐๐	๒๐๐,๐๐๐	จำนวน ค่าชดเชยฯ ที่ได้จ่าย	อปท.จ่ายค่าชดเชย สัญญาแบบปรับราคาได้ (ค่า K) (ค่าสิ่งก่อสร้าง สิ่งสาธารณูปโภคและ สิ่งสาธารณูปการ)	กองช่าง
รวม		จำนวน	โครงการ	๑๘,๗๕๔,๒๐๐	๒๔,๓๓๖,๐๐๐	๓๘,๓๕๘,๐๐๐	๔๑,๔๕๓,๐๐๐	๒๘,๓๕๕,๐๐๐			

๑.๒ แผนงานคณะและชุมชน

ที่	โครงการ	วัตถุประสงค์	เป้าหมาย (ผลผลิตของโครงการ)	งบประมาณและที่ผ่านมา					ตัวชี้วัด (KPI)	ผลลัพธ์ที่คาดว่าจะได้รับ	หน่วยงาน รับผิดชอบหลัก
				๒๕๖๖ (บาท)	๒๕๖๗ (บาท)	๒๕๖๘ (บาท)	๒๕๖๙ (บาท)	๒๕๗๐ (บาท)			
การพัฒนาระบบโทรคมนาคม											
๑	โครงการติดตั้งอินเทอร์เน็ตตำบล	เพื่อให้ประชาชนมีอินเทอร์เน็ตตำบลสำหรับสื่อสาร และการสืบค้นข้อมูลข่าวสารได้สะดวก	ติดตั้งอินเทอร์เน็ตตำบล รายละเอียดตามแบบแปลน อบต.ลิพังกำหนด	-	๑,๐๐๐,๐๐๐	-	-	-	จำนวน อินเทอร์เน็ต ตำบลที่ติดตั้ง	ประชาชนมีอินเทอร์เน็ต ตำบลสำหรับสื่อสาร และ ค้นหาข้อมูลสะดวก	กองช่าง
การอุดหนุนส่วนราชการ											
๒	อุดหนุนไฟฟ้าส่วนภูมิภาค ตามโครงการขยายเขตไฟฟ้า เข้าสู่ศูนย์พัฒนาเด็กเล็ก ทุ่งป่าหนั้น หมู่ที่ ๒ บ้านทุ่งป่าหนั้น	เพื่อให้ศูนย์พัฒนาเด็กเล็ก และอาคารต่างๆ ในบริเวณ ได้มีไฟฟ้าใช้เพียงพอ เหมาะสม	อุดหนุนไฟฟ้าส่วนภูมิภาค ตามโครงการขยายเขตไฟฟ้า เข้าสู่ศูนย์พัฒนาเด็กเล็ก ทุ่งป่าหนั้น หมู่ที่ ๒ รายละเอียดตามแบบแปลน อบต.ลิพังกำหนด	๔๕๐,๐๐๐	-	-	-	-	จำนวน ศพด. ที่มีการ ขยายเขต ไฟฟ้า	ศูนย์พัฒนาเด็กเล็ก และอาคารต่างๆ ในบริเวณ มีไฟฟ้าใช้เพียงพอ เหมาะสม	กองช่าง
รวม	จำนวน ๒ โครงการ			๔๕๐,๐๐๐	๑,๐๐๐,๐๐๐	-	-	-			

รายละเอียดโครงการพัฒนา

แผนพัฒนาท้องถิ่น (พ.ศ. ๒๕๖๑ - ๒๕๖๕)

องค์การบริหารส่วนตำบลลิพัง

- ก. ยุทธศาสตร์จังหวัดที่ ๓ เสริมสร้างควมมั่นคงทางสังคม พัฒนาคุณภาพชีวิตและการศึกษาเรียนรู้อย่างมีคุณภาพ
- ยุทธศาสตร์จังหวัดที่ ๒ ส่งเสริมและพัฒนาการท่องเที่ยวเชิงนิเวศให้มีคุณภาพเพื่อสร้างรายได้ให้เติบโตอย่างต่อเนื่อง
- ข. ยุทธศาสตร์การพัฒนาขององค์กรปกครองส่วนท้องถิ่นในเขตจังหวัดที่ ๖ การพัฒนาด้านการอยู่ดีมีสุขของท้องถิ่น
- ยุทธศาสตร์การพัฒนาขององค์กรปกครองส่วนท้องถิ่นในเขตจังหวัดที่ ๑ การพัฒนาด้านโครงสร้างพื้นฐานควบคู่การท่องเที่ยวเชิงอนุรักษ์
- ๒. ยุทธศาสตร์การพัฒนาด้านเศรษฐกิจและการท่องเที่ยว

๒.๑ แผนงานอุตสาหกรรมและการโยธา

ที่	โครงการ	วัตถุประสงค์	เป้าหมาย (ผลผลิตของโครงการ)	งบประมาณและที่ผ่านมา				ตัวชี้วัด (KPI)	ผลลัพธ์ที่คาดว่าจะได้รับ	หน่วยงานรับผิดชอบหลัก
				๒๕๖๖ (บาท)	๒๕๖๗ (บาท)	๒๕๖๘ (บาท)	๒๕๖๙ (บาท)			
๑	โครงการก่อสร้างป้ายศูนย์ เกษตรพอเพียงตำบลลิพัง	เพื่อประชาสัมพันธ์ ศูนย์เกษตรพอเพียง ตำบลลิพัง	ก่อสร้างป้าย ศูนย์เกษตรพอเพียง ตำบลลิพัง รายละเอียดตามแบบแปลน อบต.ลิพังกำหนด	๑๕๐,๐๐๐	-	-	-	จำนวน ป้ายศูนย์ ที่ได้ก่อสร้าง	พื้นที่เป็นศูนย์การเรียนรู้ ของชุมชนทางด้านเกษตร พอเพียงได้รับการพัฒนา	กองช่าง
๒	โครงการก่อสร้างประปา หอดังแชมป์ ศูนย์เกษตรพอเพียงตำบลลิพัง	เพื่อนำใช้ในการทำศูนย์ เกษตรพอเพียง	ก่อสร้างประปา หอดังแชมป์ ขนาด ๒๐ ลบ.ม. รายละเอียดตามแบบแปลน อบต.ลิพังกำหนด	-	๑๕๐,๐๐๐	-	-	จำนวน ประปาหอดัง หอดังแชมป์ ที่ได้ก่อสร้าง	พื้นที่เป็นศูนย์การเรียนรู้ ของชุมชนทางด้านเกษตร พอเพียงได้รับการพัฒนา	กองช่าง

๒.๑ แผนงานอุตสาหกรรมและการโยธา

ที่	โครงการ	วัตถุประสงค์	เป้าหมาย (ผลผลิตของโครงการ)	งบประมาณและที่ผ่านมา				ตัวชี้วัด (KPI)	ผลลัพธ์ที่คาดว่าจะได้รับ	หน่วยงาน รับผิดชอบหลัก
				๒๕๖๖ (บาท)	๒๕๖๗ (บาท)	๒๕๖๘ (บาท)	๒๕๖๙ (บาท)			
๓	โครงการก่อสร้างสถานีเพาะเลี้ยงสัตว์น้ำ ศูนย์เกษตรพอเพียงตำบลลิพัง	เพื่อพัฒนาพื้นที่เป็นศูนย์การเรียนรู้ของชุมชนทางด้านเกษตรพอเพียง โดยมีแนวคิดปรัชญาเศรษฐกิจพอเพียง เป็นพื้นฐานการเรียนรู้	ก่อสร้างสถานีเพาะเลี้ยงสัตว์น้ำ จำนวน ๑ แห่ง รายละเอียดตามแบบแปลน อบต.ลิพังกำหนด	-	-	๑๕๐,๐๐๐	-	จำนวนสถานีเพาะเลี้ยงสัตว์น้ำ ศูนย์เกษตรพอเพียง ตำบลลิพังที่ได้ออกสร้าง	พื้นที่เป็นศูนย์การเรียนรู้ของชุมชนทางด้านเกษตรพอเพียงได้รับการพัฒนา	กองช่าง
๔	โครงการก่อสร้างอาคารเอนกประสงค์ศูนย์เกษตรพอเพียงตำบลลิพัง	เพื่อพัฒนาพื้นที่เป็นศูนย์การเรียนรู้ของชุมชนทางด้านเกษตรพอเพียง โดยมีแนวคิดปรัชญาเศรษฐกิจพอเพียง เป็นพื้นฐานการเรียนรู้	ก่อสร้างอาคารเอนกประสงค์ จำนวน ๑ แห่ง รายละเอียดตามแบบแปลน อบต.ลิพังกำหนด	๘๐๐,๐๐๐	-	-	-	จำนวนอาคารเอนกประสงค์ศูนย์เกษตรพอเพียง ตำบลลิพังที่ได้ออกสร้าง	พื้นที่เป็นศูนย์การเรียนรู้ของชุมชนทางด้านเกษตรพอเพียงได้รับการพัฒนา	กองช่าง
๕	โครงการก่อสร้างแปลงผักกวางมั่ง ศูนย์เกษตรพอเพียงตำบลลิพัง	เพื่อพัฒนาพื้นที่เป็นศูนย์การเรียนรู้ของชุมชนทางด้านเกษตรพอเพียง โดยมีแนวคิดปรัชญาเศรษฐกิจพอเพียง เป็นพื้นฐานการเรียนรู้	ก่อสร้างแปลงผักกวางมั่ง จำนวน ๒ แปลง รายละเอียดตามแบบแปลน อบต.ลิพังกำหนด	๒๐๐,๐๐๐	-	-	-	จำนวนแปลงผักกวางมั่ง ศูนย์เกษตรพอเพียง ตำบลลิพังที่ได้ออกสร้าง	พื้นที่เป็นศูนย์การเรียนรู้ของชุมชนทางด้านเกษตรพอเพียงได้รับการพัฒนา	กองช่าง

๒.๑ แผนงานอุตสาหกรรมและการโยธา

ที่	โครงการ	วัตถุประสงค์	เป้าหมาย (ผลผลิตของโครงการ)	งบประมาณและที่ผ่านมา					ตัวชี้วัด (KPI)	ผลลัพธ์ที่คาดว่าจะได้รับ	หน่วยงาน รับผิดชอบหลัก
				๒๕๖๖ (บาท)	๒๕๖๗ (บาท)	๒๕๖๘ (บาท)	๒๕๖๙ (บาท)	๒๕๗๐ (บาท)			
๖	โครงการก่อสร้างโรงเรียนเลี้ยงไก่ ศูนย์เกษตรพอเพียงตำบลลิพัง	เพื่อพัฒนาพื้นที่เป็น ศูนย์การเรียนรู้ของ ชุมชนทางด้านเกษตร พอเพียง โดยมีแนวคิด ปรัชญาเศรษฐกิจ พอเพียงเป็นพื้นฐาน การเรียนรู้	ก่อสร้างโรงเรียนเลี้ยงไก่ จำนวน ๑ แห่ง รายละเอียดตามแบบแปลน อบต.ลิพังกำหนด	-	๒๐๐,๐๐๐	-	-	-	จำนวน โรงเรียนเลี้ยงไก่ ศูนย์เกษตร พอเพียง ตำบลลิพัง ที่ได้ก่อสร้าง	พื้นที่เป็นศูนย์การเรียนรู้ ของชุมชนทางด้านเกษตร พอเพียงได้รับการพัฒนา	กองช่าง
๗	โครงการก่อสร้างโรงเพาะเห็ด ศูนย์เกษตรพอเพียงตำบลลิพัง	เพื่อพัฒนาพื้นที่เป็น ศูนย์การเรียนรู้ของ ชุมชนทางด้านเกษตร พอเพียง โดยมีแนวคิด ปรัชญาเศรษฐกิจพอเพียง เป็นพื้นฐานการเรียนรู้	ก่อสร้างโรงเพาะเห็ด จำนวน ๑ แห่ง รายละเอียดตามแบบแปลน อบต.ลิพังกำหนด	-	-	-	-	๑,๕๐๐,๐๐๐	จำนวน โรงเพาะเห็ด ที่ได้ก่อสร้าง	พื้นที่เป็นศูนย์การเรียนรู้ ของชุมชนทางด้านเกษตร พอเพียงได้รับการพัฒนา	กองช่าง
๘	โครงการก่อสร้างเหมืองระบายน้ำ และชุดลอกสระเก็บน้ำ ศูนย์เกษตรพอเพียงตำบลลิพัง	เพื่อพัฒนาพื้นที่เป็น ศูนย์การเรียนรู้ของชุมชน ทางด้านเกษตรพอเพียง โดยมีแนวคิดปรัชญา เศรษฐกิจพอเพียง เป็นพื้นฐานการเรียนรู้	ก่อสร้างเหมืองระบายน้ำ และชุดลอกสระเก็บน้ำ ศูนย์เกษตรพอเพียง ตำบลลิพัง รายละเอียดตามแบบแปลน อบต.ลิพังกำหนด	-	๕๐๐,๐๐๐	-	-	-	จำนวน เหมืองระบายน้ำ และการขุดลอก สระเก็บน้ำ ศูนย์เกษตร พอเพียง ตำบลลิพัง	พื้นที่เป็นศูนย์การเรียนรู้ ของชุมชนทางด้านเกษตร พอเพียงได้รับการพัฒนา	กองช่าง

๒.๑ แผนงานอุตสาหกรรมและการโยธา

ที่	โครงการ	วัตถุประสงค์	เป้าหมาย (ผลผลิตของโครงการ)	งบประมาณและที่ผ่านมา					ตัวชี้วัด (KPI)	ผลลัพธ์ที่คาดหวัง ว่าจะได้รับ	หน่วยงาน รับผิดชอบหลัก
				๒๕๖๖ (บาท)	๒๕๖๗ (บาท)	๒๕๖๘ (บาท)	๒๕๖๙ (บาท)	๒๕๗๐ (บาท)			
๙	โครงการติดตั้งไฟฟ้า ศูนย์เกษตรพอเพียงตำบลลิพัง	เพื่อมีไฟฟ้าใช้ในศูนย์เกษตร พอเพียง	ติดตั้งไฟฟ้าศูนย์เกษตร พอเพียงตำบลลิพัง รายละเอียดตามแบบแปลน อบต.ลิพังกำหนด	-	-	๕๐๐,๐๐๐	-	-	จำนวน ไฟฟ้า ศูนย์เกษตร พอเพียง ตำบลลิพัง	ศูนย์เกษตรพอเพียง มีไฟฟ้าใช้	กองช่าง
๑๐	โครงการก่อสร้าง อาคารศูนย์ OTOP	เพื่อเป็นจุดรับสินค้า และจำหน่ายสินค้าของชุมชน	ก่อสร้างอาคาร ศูนย์ OTOP จำนวน ๑ หลัง รายละเอียดตามแบบแปลน อบต.ลิพังกำหนด	-	-	-	๕๐๐,๐๐๐	-	จำนวน อาคารศูนย์ OTOP ที่ได้ ก่อสร้าง	ตำบลลิพังมีจุดรับสินค้า และจำหน่ายสินค้าของ ชุมชน	กองช่าง
๑๑	โครงการก่อสร้างถนน ภายในศูนย์เกษตรพอเพียง ตำบลลิพัง	เพื่อมีถนนใช้สัญจรไปมา ในศูนย์เกษตรพอเพียง	ก่อสร้างถนนภายใน ศูนย์เกษตรพอเพียง จำนวน ๑ สาย รายละเอียดตามแบบแปลน อบต.ลิพังกำหนด	-	-	๙๓๑,๐๐๐	-	-	จำนวน ถนนที่ได้ ก่อสร้าง	ศูนย์เกษตรพอเพียง มีถนนรองรับการสัญจร	กองช่าง
๑๒	โครงการติดตั้งระบบไฟฟ้า ภายในศูนย์เกษตรพอเพียง ตำบลลิพัง	เพื่อให้ศูนย์เกษตร พอเพียงมีไฟฟ้าใช้ ในการบริหารจัดการ	ติดตั้งระบบไฟฟ้า รายละเอียดตามแบบแปลน อบต.ลิพังกำหนด	๒๕๐,๐๐๐	-	-	-	-	จำนวน ระบบไฟฟ้า ที่ได้ติดตั้ง	ศูนย์เกษตรพอเพียง มีไฟฟ้าใช้ในการบริหาร จัดการ	กองช่าง

๒.๑ แผนงานอุตสาหกรรมและการโยธา

ที่	โครงการ	วัตถุประสงค์	เป้าหมาย (ผลผลิตของโครงการ)	งบประมาณและที่ผ่านมา					ตัวชี้วัด (KPI)	ผลลัพธ์ที่คาดว่าจะได้รับ	หน่วยงาน รับผิดชอบหลัก
				๒๕๖๖ (บาท)	๒๕๖๗ (บาท)	๒๕๖๘ (บาท)	๒๕๖๙ (บาท)	๒๕๗๐ (บาท)			
๑๓	โครงการก่อสร้างรูปแบบลวดทนามรอบศูนย์เกษตรพอเพียงตำบลพิง	เพื่อเป็นแนวกันชนที่รอบศูนย์เศรษฐกิจพอเพียง	ก่อสร้างรูปแบบลวดทนามรอบศูนย์เกษตรพอเพียงรายละเอียดตามแบบแปลนอบต.พิงกำหนด	-	-	-	๗๐,๐๐๐	-	จำนวนรั้วแบบลวดทนามที่ก่อสร้าง	ศูนย์เกษตรพอเพียงมีแนวกันชนที่	กองช่าง
๑๔	โครงการติดตั้งไฟฟ้าสาธารณะสถานที่ท่องเที่ยว	เพื่อให้แหล่งท่องเที่ยวในพื้นที่มีไฟฟ้าสาธารณะส่องสว่างสำหรับประชาชนที่มาท่องเที่ยว	ติดตั้งไฟฟ้าสาธารณะรายละเอียด ดังนี้ หมู่ที่ ๓ บ้านท่าเขา ๑) บริเวณเขาดิง ๒) บริเวณเขาโต๊ะพิง ๓) บริเวณวังพลู รายละเอียดตามแบบแปลนอบต.พิงกำหนด	-	-	-	๓๐๐,๐๐๐	-	จำนวนแหล่งท่องเที่ยวที่ได้รับไฟฟ้าสาธารณะส่องสว่างสำหรับประชาชนที่มาท่องเที่ยว	แหล่งท่องเที่ยวในพื้นที่มีไฟฟ้าสาธารณะส่องสว่างสำหรับประชาชนที่มาท่องเที่ยว	กองช่าง
๑๕	โครงการพัฒนาน้ำตกทนามดินให้เป็นแหล่งท่องเที่ยว หมู่ที่ ๕	เพื่อพัฒนาแหล่งท่องเที่ยวในพื้นที่ตำบลพิงรองรับนักท่องเที่ยว	พัฒนาน้ำตกจำนวน ๑ แห่ง รายละเอียดตามแบบแปลนอบต.พิงกำหนด	-	-	-	๓๐๐,๐๐๐	-	จำนวนแหล่งท่องเที่ยวที่ได้รับการพัฒนาที่รองรับนักท่องเที่ยว	แหล่งท่องเที่ยวในพื้นที่ได้รับการพัฒนารองรับนักท่องเที่ยว	กองช่าง

๒.๑ แผนงานอุตสาหกรรมและการโยธา

ที่	โครงการ	วัตถุประสงค์	เป้าหมาย (ผลผลิตของโครงการ)	งบประมาณและที่ผ่านมา					ตัวชี้วัด (KPI)	ผลลัพธ์ที่คาดว่าจะได้รับ	หน่วยงาน รับผิดชอบหลัก
				๒๕๖๖ (บาท)	๒๕๖๗ (บาท)	๒๕๖๘ (บาท)	๒๕๖๙ (บาท)	๒๕๗๐ (บาท)			
๑๖	โครงการปรับปรุงภูมิทัศน์แหลมทวด หมู่ที่ ๒	เพื่อให้ปรับปรุงภูมิทัศน์ ลานแหลมทวด รองรับประชาชน ที่มาท่องเที่ยว	ปรับปรุงภูมิทัศน์แหลมทวด ถมดินบริเวณลาน แหลมทวด พื้นที่ ๓ ไร่ รายละเอียดตามแบบแปลน อบต.ลิพังกำหนด	-	-	-	-	๕๐๐,๐๐๐	จำนวน แหล่งท่องเที่ยว ที่ได้ปรับปรุง ภูมิทัศน์	ลานแหลมทวด ได้มีการปรับปรุงภูมิทัศน์ รองรับประชาชน ที่มาท่องเที่ยว	กองช่าง
๑๗	โครงการพัฒนาม้าน้ำตกธารกระจาย ให้เป็นแหล่งท่องเที่ยว หมู่ที่ ๕	เพื่อพัฒนาแหล่ง ท่องเที่ยวในพื้นที่ สำหรับนักท่องเที่ยว	พัฒนาม้าน้ำตกธารกระจาย หมู่ที่ ๕ จำนวน ๑ แห่ง รายละเอียดตามแบบแปลน อบต.ลิพังกำหนด	-	-	-	-	๔๐๐,๐๐๐	จำนวน แหล่งท่องเที่ยว ที่ได้รับการพัฒนา	แหล่งท่องเที่ยวในพื้นที่ ที่ได้รับการพัฒนา	กองช่าง
๑๘	โครงการปรับปรุงภูมิทัศน์ เขาโต๊ะพังให้เป็นแหล่งท่องเที่ยว หมู่ที่ ๓	เพื่อพัฒนาแหล่ง ท่องเที่ยวในพื้นที่ สำหรับนักท่องเที่ยว	ปรับปรุงภูมิทัศน์เขาโต๊ะพัง หมู่ที่ ๓ รายละเอียดตามแบบแปลน อบต.ลิพังกำหนด	-	-	๓๐๐,๐๐๐	-	-	จำนวน แหล่งท่องเที่ยว ที่ได้ปรับปรุง ภูมิทัศน์	แหล่งท่องเที่ยวในพื้นที่ ได้รับการพัฒนา	กองช่าง
๑๙	โครงการพัฒนาเขาดิง ให้เป็นแหล่งท่องเที่ยว	เพื่อพัฒนาแหล่ง ท่องเที่ยวในพื้นที่ สำหรับนักท่องเที่ยว	พัฒนาเขาดิง ก่อสร้างห้องน้ำ ปรับปรุงศาลาที่พัก นูดวนอน ฯลฯ รายละเอียดตามแบบแปลน อบต.ลิพังกำหนด	-	-	-	-	๓๐๐,๐๐๐	จำนวน แหล่งท่องเที่ยว ที่ได้รับการพัฒนา	แหล่งท่องเที่ยวในพื้นที่ ได้รับการพัฒนา	กองช่าง

๒.๑ แผนงานอุตสาหกรรมและการโยธา

ที่	โครงการ	วัตถุประสงค์	เป้าหมาย (ผลผลิตของโครงการ)	งบประมาณและที่ผ่านมา					ตัวชี้วัด (KPI)	ผลลัพธ์ที่คาดว่าจะได้รับ	หน่วยงาน รับผิดชอบหลัก
				๒๕๖๖ (บาท)	๒๕๖๗ (บาท)	๒๕๖๘ (บาท)	๒๕๖๙ (บาท)	๒๕๗๐ (บาท)			
๒๐	โครงการติดตั้งระบบไฟฟ้า แผงโซลาร์เซลล์ บริเวณแหลมทวด หมู่ที่ ๒	เพื่อให้ประชาชน ที่มาท่องเที่ยวมีไฟฟ้า ใช้เพียงพอ	ติดตั้งระบบไฟฟ้า แผงโซลาร์เซลล์ บริเวณแหลมทวด หมู่ที่ ๒ รายละเอียดตามแบบแปลน อบต.ลิพังกำหนด	-	-	๒๐๐,๐๐๐	-	-	จำนวน ระบบไฟฟ้า แผงโซลาร์เซลล์ ที่ได้ติดตั้ง	ประชาชนที่มาท่องเที่ยว มีไฟฟ้าใช้เพียงพอ	กองช่าง
๒๑	โครงการก่อสร้างที่จอดรถ บริเวณศาลาแหลมทวด หมู่ที่ ๒	เพื่อให้ประชาชน มีที่จอดรถเป็นระเบียบ เรียบร้อย	ก่อสร้างที่จอดรถ บริเวณแหลมทวด หมู่ที่ ๒ รายละเอียดตามแบบแปลน อบต.ลิพังกำหนด	-	-	-	-	๓๐๐,๐๐๐	จำนวน ที่จอดรถที่ได้ ก่อสร้าง	ประชาชนมีที่จอดรถ เป็นระเบียบเรียบร้อย	กองช่าง
๒๒	โครงการก่อสร้างสะพานสลิง เข้าถ้ำเขาติง หมู่ที่ ๓	เพื่อให้นักท่องเที่ยว ได้ใช้สะพานสลิง ในการเข้าถ้ำเขาติง	ก่อสร้างสะพานสลิง เข้าถ้ำเขาติง รายละเอียดตามแบบแปลน อบต.ลิพังกำหนด	-	๖๕๐,๐๐๐	-	-	-	จำนวน สะพานสลิง ที่ได้ก่อสร้าง	นักท่องเที่ยวได้ใช้สะพาน สลิงในการเข้าถ้ำเขาติง	กองช่าง
๒๓	โครงการปรับปรุงภูมิทัศน์ หน้าทวดโต๊ะพัง	เพื่อให้ปรับปรุงภูมิทัศน์ หน้าทวดโต๊ะพังให้สวยงาม และพัฒนาแหล่งท่องเที่ยว ของหมู่บ้าน ตำบล ให้ประทับใจนักท่องเที่ยว	ปรับปรุงภูมิทัศน์ หน้าทวดโต๊ะพัง รายละเอียดตามแบบแปลน อบต.ลิพังกำหนด	-	-	๖๕๐,๐๐๐	-	-	จำนวน แหล่งท่องเที่ยว ที่ได้ปรับปรุง ภูมิทัศน์	หน้าทวดโต๊ะพังสวยงาม และได้มีการปรับปรุงภูมิทัศน์ แหล่งท่องเที่ยวของ หมู่บ้าน ตำบล นักท่องเที่ยวประทับใจ	กองช่าง

๒.๑ แผนงานอุตสาหกรรมและการโยธา

ที่	โครงการ	วัตถุประสงค์	เป้าหมาย (ผลผลิตของโครงการ)	งบประมาณและที่ผ่านมา					ตัวชี้วัด (KPI)	ผลลัพธ์ที่คาดว่าจะได้รับ	หน่วยงาน รับผิดชอบหลัก
				๒๕๖๖ (บาท)	๒๕๖๗ (บาท)	๒๕๖๘ (บาท)	๒๕๖๙ (บาท)	๒๕๗๐ (บาท)			
๒๔	โครงการปรับปรุงภูมิทัศน์ เขาโต๊ะวัง หมู่ที่ ๒ บ้านทุ่งป่าหน่ม	เพื่อให้ปรับปรุงภูมิทัศน์ เขาโต๊ะวังให้สวยงาม และพัฒนาแหล่งท่องเที่ยว ของหมู่บ้าน ตำบล ให้ประทับใจนักท่องเที่ยว	ปรับปรุงภูมิทัศน์ เขาโต๊ะวังให้สวยงาม พัฒนาเส้นทางเดินทาง รายละเอียดตามแบบแปลน อบต.ลิพังกำหนด	-	-	-	๓๐๐,๐๐๐	-	จำนวน แหล่งท่องเที่ยว ที่ได้ปรับ ภูมิทัศน์	เขาโต๊ะวังสวยงาม และได้มีการปรับปรุงภูมิทัศน์ แหล่งท่องเที่ยวของ หมู่บ้าน และตำบล นักท่องเที่ยวประทับใจ	กองช่าง
๒๕	โครงการก่อสร้างป้ายชื่อ สถานที่ท่องเที่ยวในตำบลลิพัง	เพื่อให้สถานที่ท่องเที่ยว ในตำบลลิพังมีป้ายชื่อ สถานที่สวยงาม เป็นที่รู้จัก	ก่อสร้างป้ายชื่อ สถานที่ท่องเที่ยว ในตำบลลิพัง รายละเอียดตามแบบแปลน อบต.ลิพังกำหนด	๔๐,๐๐๐	-	-	-	-	จำนวน ป้ายประชาสัมพันธ์ ที่ได้ก่อสร้าง	สถานที่ท่องเที่ยวในตำบล ลิพังมีป้ายชื่อสถานที่ สวยงาม	กองช่าง
๒๖	โครงการพัฒนาและ ปรับปรุงภูมิทัศน์เขาโต๊ะกา หมู่ที่ ๗	เพื่อพัฒนาและ ปรับปรุงภูมิทัศน์เขาโต๊ะกา ให้เป็นสถานที่ท่องเที่ยว ของหมู่บ้านที่สวยงาม และพร้อมสำหรับ รองรับนักท่องเที่ยว	พัฒนาเขาโต๊ะกา ๑) เส้นทางเดิน ระยะทาง ๒) ศาลาที่พัก ๓) ห้องน้ำ ๔) จุดชมวิว รายละเอียดตามแบบแปลน อบต.ลิพังกำหนด	-	-	-	๓,๓๐๐,๐๐๐	-	จำนวน สถานที่ ท่องเที่ยว ของหมู่บ้าน ที่สวยงาม	เขาโต๊ะกาได้รับการพัฒนา และปรับปรุงภูมิทัศน์เป็น สถานที่ท่องเที่ยวของ หมู่บ้านที่สวยงาม และ พร้อมรองรับนักท่องเที่ยว	กองช่าง

๒.๑ แผนงานอุตสาหกรรมและการโยธา

ที่	โครงการ	วัตถุประสงค์	เป้าหมาย (ผลผลิตของโครงการ)	งบประมาณและที่ผ่านมา					ตัวชี้วัด (KPI)	ผลลัพธ์ที่คาดหวัง ว่าจะได้รับ	หน่วยงาน รับผิดชอบหลัก
				๒๕๖๖ (บาท)	๒๕๖๗ (บาท)	๒๕๖๘ (บาท)	๒๕๖๙ (บาท)	๒๕๗๐ (บาท)			
๒๗	โครงการพัฒนาเส้นทาง และปรับปรุงภูมิทัศน์น้ำตกวังแก้ว หมู่ที่ ๖	เพื่อพัฒนาเส้นทางและ ปรับปรุงภูมิทัศน์เขาโต๊ะกา ให้เป็นสถานที่ท่องเที่ยว ของหมู่บ้านที่สวยงาม และพร้อมสำหรับ รองรับนักท่องเที่ยว	พัฒนาเส้นทางและ ปรับปรุงภูมิทัศน์น้ำตกวังแก้ว รายละเอียดตามแบบแปลน อบต.เลิฟิ่งกำหนด	-	-	-	-	๔๐๐,๐๐๐	จำนวน สถานที่ ท่องเที่ยว ที่ได้พัฒนา เส้นทางและ ปรับปรุงภูมิทัศน์	น้ำตกวังแก้วมีเส้นทาง และปรับปรุงภูมิทัศน์ เป็นสถานที่ท่องเที่ยว สวยงามพร้อมสำหรับ นักท่องเที่ยว	กองช่าง
๒๘	โครงการพัฒนาและปรับปรุงภูมิทัศน์ ถ้ำผาลิ่ง หมู่ที่ ๓	เพื่อพัฒนาถ้ำผาลิ่ง ให้สวยงาม เป็นสถานที่ ท่องเที่ยวของหมู่บ้าน ตำบล	พัฒนาและปรับปรุงภูมิทัศน์ ถ้ำผาลิ่ง ๑) เส้นทางเดินทาง รายละเอียดตามแบบแปลน อบต.เลิฟิ่งกำหนด	-	-	-	๓๐๐,๐๐๐	-	จำนวน สถานที่ ท่องเที่ยว ที่ได้พัฒนา เส้นทางและ ปรับปรุงภูมิทัศน์	ถ้ำผาลิ่งสวยงาม ได้รับการพัฒนาเป็น สถานที่ท่องเที่ยวของ หมู่บ้าน และตำบล	กองช่าง
๒๙	โครงการก่อสร้างสะพาน ศึกษาระบบนิเวศน์ป่าชายเลน หมู่ที่ ๗	เพื่อประชาชน และ นักท่องเที่ยวมีสะพาน ศึกษาระบบนิเวศน์ ป่าชายเลน	ก่อสร้างสะพาน คอนกรีต ขนาด กว้าง ๒.๐๐ เมตร ระยะทาง ๒๐๐ เมตร รายละเอียดตามแบบแปลน อบต.เลิฟิ่งกำหนด	-	-	-	-	๑๐๐,๐๐๐	จำนวน สะพานศึกษา ระบบนิเวศน์ ที่ได้ก่อสร้าง	ประชาชนและนักท่องเที่ยว มีสะพานศึกษาระบบ นิเวศน์ป่าชายเลน	กองช่าง

๒.๑ แผนงานอุตสาหกรรมและการโยธา

ที่	โครงการ	วัตถุประสงค์	เป้าหมาย (ผลผลิตของโครงการ)	งบประมาณและที่ผ่านมา				ตัวชี้วัด (KPI)	ผลลัพธ์ที่คาดว่าจะได้รับ	หน่วยงานรับผิดชอบหลัก
				๒๕๖๖ (บาท)	๒๕๖๗ (บาท)	๒๕๖๘ (บาท)	๒๕๖๙ (บาท)			
๓๐	โครงการก่อสร้างเส้นทางชมธรรมชาติ walk way และจุดชมวิว เขาหลาเหวิน หมู่ที่ ๓ บ้านท่าคลอง	เพื่อให้นักท่องเที่ยวมีเส้นทางชมธรรมชาติ และจุดชมวิวเขาหลาเหวิน และพัฒนาแหล่งท่องเที่ยวในหมู่บ้าน	ก่อสร้างเส้นทาง walk way จุดชมวิว เขาหลาเหวิน รายละเอียดตามแบบแปลน อบต.ลิพังกำหนด	-	-	-	-	๕๐๐,๐๐๐	จำนวนเส้นทางชมธรรมชาติและจุดชมวิวก่อนสร้าง	กองช่าง
๓๑	โครงการก่อสร้างศาลาพร้อมห้องน้ำท่าเรือโต๊ะหยี หมู่ที่ ๗ บ้านทางสาย	เพื่อให้ประชาชนมีศาลาที่พักพร้อมห้องน้ำที่ได้มาตรฐาน	ก่อสร้างศาลา ขนาด กว้าง ๖.๐๐ เมตร ยาว ๖.๐๐ เมตร พร้อมห้องน้ำ รายละเอียดตามแบบแปลน อบต.ลิพังกำหนด	-	-	๑๕๐,๐๐๐	-	-	จำนวนศาลาและห้องน้ำที่ได้ก่อสร้าง	กองช่าง
๓๒	โครงการก่อสร้างศาลาที่พักพร้อมห้องน้ำ ท่าเทียบเรือท่าอัฐ หมู่ที่ ๗ บ้านทางสาย	เพื่อให้ประชาชนมีศาลาที่พักพร้อมห้องน้ำท่าเทียบเรือ	ก่อสร้างศาลาที่พักพร้อมห้องน้ำ รายละเอียดตามแบบแปลน อบต.ลิพังกำหนด	-	-	๑๕๐,๐๐๐	-	-	จำนวนห้องน้ำและศาลาที่พักที่ได้ก่อสร้าง	กองช่าง

๒.๑ แผนงานอุตสาหกรรมและการโยธา

ที่	โครงการ	วัตถุประสงค์	เป้าหมาย (ผลผลิตของโครงการ)	งบประมาณและที่ผ่านมา					ตัวชี้วัด (KPI)	ผลลัพธ์ที่คาดว่าจะได้รับ	หน่วยงาน รับผิดชอบหลัก
				๒๕๖๖ (บาท)	๒๕๖๗ (บาท)	๒๕๖๘ (บาท)	๒๕๖๙ (บาท)	๒๕๗๐ (บาท)			
๓๓	โครงการพัฒนาและปรับปรุงทัศนียภาพหมู่บ้านท่าเขา หมู่ที่ ๕ บ้านท่าเขา	เพื่อพัฒนาและปรับปรุงทัศนียภาพหมู่บ้านท่าเขา หมู่ที่ ๕ บ้านท่าเขา	พัฒนาและปรับปรุงภูมิทัศน์ถ้ำผ้าง รายละเอียดตามแบบแปลน อบต.เลิฟงักำหนด	-	-	๑๐๐,๐๐๐	-	-	จำนวนสถานที่ท่องเที่ยวที่ได้พัฒนาเส้นทางและ	ถ้าช่วยนาคสวยงาม ได้รับการพัฒนาเป็น สถานที่ท่องเที่ยวของ หมู่บ้าน และตำบล	กองช่าง
๓๔	โครงการก่อสร้างสะพานไม้ศึกษาธรรมชาติ หมู่ที่ ๓	เพื่อให้ประชาชนใช้เป็นเส้นทางในการศึกษาธรรมชาติ	ก่อสร้างสะพานไม้ศึกษาธรรมชาติ รายละเอียดตามแบบแปลน อบต.เลิฟงักำหนด	-	-	-	-	๑,๐๐๐,๐๐๐	จำนวนสะพานไม้ศึกษาธรรมชาติที่ได้ก่อสร้าง	ประชาชนมีเส้นทางในการศึกษาธรรมชาติ	กองช่าง
๓๕	โครงการปรับปรุงภูมิทัศน์เขาโต๊ะพัง หมู่ที่ ๓ บ้านท่าคลอง	เพื่อส่งเสริมการท่องเที่ยวสำหรับประชาชนในตำบลและทั่วไป	ปรับปรุงภูมิทัศน์เส้นทางเดินเท้ารอบเขาโต๊ะพัง รายละเอียดตามแบบแปลน อบต.เลิฟงักำหนด	-	-	-	-	๓๐๐,๐๐๐	จำนวนแหล่งท่องเที่ยวที่ได้รับการปรับปรุงภูมิทัศน์	ประชาชนมีแหล่งท่องเที่ยว	กองช่าง

๒.๑ แผนงานอุตสาหกรรมและการโยธา

ที่	โครงการ	วัตถุประสงค์	เป้าหมาย (ผลผลิตของโครงการ)	งบประมาณและที่ผ่านมา					ตัวชี้วัด (KPI)	ผลลัพธ์ที่คาดว่าจะได้รับ	หน่วยงาน รับผิดชอบหลัก
				๒๕๖๖ (บาท)	๒๕๖๗ (บาท)	๒๕๖๘ (บาท)	๒๕๖๙ (บาท)	๒๕๗๐ (บาท)			
๓๖	โครงการปรับปรุงภูมิทัศน์ เขาดิง หมู่ที่ ๓	เพื่อส่งเสริมการท่องเที่ยว สำหรับประชาชนในตำบล และทั่วไป	ปรับปรุงภูมิทัศน์ ปรับปรุงศาลาที่พัก ห้องน้ำ ปูผิวหนอน รายละเอียดตามแบบแปลน อบต.เลิฟิ่งกำหนด	-	-	๓๐๐,๐๐๐	-	-	จำนวน แหล่งท่องเที่ยว ที่ได้รับการ ปรับปรุงทัศน	ประชาชนมีแหล่ง ท่องเที่ยว	กองช่าง
๓๗	โครงการก่อสร้างเส้นทาง ท่องเที่ยววิเวริมคลองลิ่ง หมู่ที่ ๓	เพื่อประชาชนและ นักท่องเที่ยวมีเส้นทาง ท่องเที่ยววิเวริมคลองลิ่ง และส่งเสริมหมู่บ้าน ตำบล มีจุดพักผ่อน ชมธรรมชาติ	ก่อสร้างเส้นทาง ท่องเที่ยววิเวริมคลองลิ่ง หมู่ที่ ๓ ขนาด กว้าง ๒.๐๐ เมตร ระยะทาง ๓,๐๐๐ เมตร รายละเอียดตามแบบแปลน อบต.เลิฟิ่งกำหนด	-	-	๓๐๐,๐๐๐	-	-	จำนวน เส้นทาง ท่องเที่ยว วิเวริมคลองลิ่ง ที่ได้ก่อสร้าง	ประชาชนและนักท่องเที่ยว มีเส้นทางท่องเที่ยว วิเวริมคลองลิ่ง และ หมู่บ้าน ตำบล มีจุด พักผ่อนชมธรรมชาติ	กองช่าง
รวม	จำนวน ๓๗ โครงการ			๑,๕๕๐,๐๐๐	๒,๕๐๐,๐๐๐	๓,๕๕๑,๐๐๐	๔,๕๒๐,๐๐๐	๕,๓๐๐,๐๐๐			

๒.๒ แผนงานสร้างความเข้มแข็งของชุมชน

ที่	โครงการ	วัตถุประสงค์	เป้าหมาย (ผลผลิตของโครงการ)	งบประมาณและที่ผ่านมา					ตัวชี้วัด (KPI)	ผลลัพธ์ที่คาดหวัง ว่าจะได้รับ	หน่วยงาน รับผิดชอบหลัก
				๒๕๖๖ (บาท)	๒๕๖๗ (บาท)	๒๕๖๘ (บาท)	๒๕๖๙ (บาท)	๒๕๗๐ (บาท)			
๑	โครงการจัดตั้งหน่วยบริการ นักท่องเที่ยว	เพื่อให้ตำบลลิพัง มีหน่วยบริการนักท่องเที่ยว	จัดตั้งหน่วยบริการ นักท่องเที่ยวตำบลลิพัง จำนวน ๑ แห่ง	๒๐๐,๐๐๐	๒๐๐,๐๐๐	๒๐๐,๐๐๐	๒๐๐,๐๐๐	๒๐๐,๐๐๐	จำนวน หน่วยบริการ นักท่องเที่ยว ที่ได้จัดตั้ง	ตำบลลิพังมีหน่วย บริการนักท่องเที่ยว	กองช่าง
๒	โครงการส่งเสริมการเรียนรู้ เศรษฐกิจพอเพียง หมู่ที่ ๑-๗	เพื่อส่งเสริมให้ประชาชน เรียนรู้เศรษฐกิจพอเพียง และนำไปประยุกต์ใช้ใน ชีวิตประจำวัน	จัดโครงการ ประชาชนตำบลลิพัง เข้าร่วม	๒๐,๐๐๐	๒,๐๐๐	๒๐,๐๐๐	๒๐,๐๐๐	๒๐,๐๐๐	จำนวน ประชาชน ตำบลลิพัง ที่เข้าร่วม โครงการ	ประชาชนเรียนรู้เศรษฐกิจ พอเพียงและประยุกต์ ใช้ในชีวิิตประจำวัน	สำนักปลัด
๓	โครงการสนับสนุนส่งเสริม ประชาชนปลูกผักปลอดสารพิษ	เพื่อส่งเสริมสนับสนุน ให้ประชาชนปลูกผัก ปลอดสารพิษไว้รับประทาน และจำหน่าย มีรายได้ เพิ่มขึ้น	จัดโครงการ ประชาชนที่สนใจ เข้าร่วม	๒๐,๐๐๐	๒๐,๐๐๐	๒๐,๐๐๐	๒๐,๐๐๐	๒๐,๐๐๐	จำนวน ประชาชน ที่สนใจเข้าร่วม โครงการ	ประชาชนปลูกผักปลอด สารพิษไว้รับประทาน และจำหน่าย มีรายได้ เพิ่มขึ้น	สำนักปลัด
๔	โครงการสนับสนุนกองทุน สวัสดิการชุมชนตำบลลิพัง	เพื่อส่งเสริมให้ประชาชน ตำบลลิพังเข้าร่วมโครงการ และได้รับสวัสดิการ จากกองทุน	สนับสนุนงบประมาณ ให้แก่กองทุนสวัสดิการ ชุมชนตำบลลิพัง	-	-	๑๕๐,๐๐๐	-	-	จำนวน งบประมาณ ที่สนับสนุน โครงการ	ประชาชนตำบลลิพัง เข้าร่วมโครงการ และ ได้รับสวัสดิการจาก กองทุน	สำนักปลัด

๒.๒ แผนงานสร้างความเข้มแข็งของชุมชน

ที่	โครงการ	วัตถุประสงค์	เป้าหมาย (ผลผลิตของโครงการ)	งบประมาณและที่ผ่านมา					ตัวชี้วัด (KPI)	ผลลัพธ์ที่คาดหวัง ว่าจะได้รับ	หน่วยงาน รับผิดชอบหลัก
				๒๕๖๖ (บาท)	๒๕๖๗ (บาท)	๒๕๖๘ (บาท)	๒๕๖๙ (บาท)	๒๕๗๐ (บาท)			
๕	โครงการส่งเสริมสนับสนุน การสานเสื่อเตยปาหนัน หมู่ที่ ๑	เพื่อส่งเสริมสนับสนุน ให้ประชาชนมีอาชีพเสริม มีรายได้เพิ่มขึ้น และ นำทรัพยากรที่มีอยู่ใน หมู่บ้านตำบลมาใช้ประโยชน์	จัดโครงการ ประชาชนที่สนใจ เข้าร่วม	๔๐,๐๐๐	-	-	-	-	จำนวน ประชาชน ที่สนใจ เข้าร่วม โครงการ	ประชาชนมีอาชีพเสริม และมีรายได้เพิ่มขึ้น และนำทรัพยากรที่มีอยู่ ในหมู่บ้าน ตำบล มาใช้ ประโยชน์	สำนักปลัด
๖	โครงการเข้าร่วมงานวันสตรีสากล และงานเฉลิมพระชนมพรรษา สมเด็จพระนางเจ้าสิริกิติ์ พระบรมราชินีนาถฯ	เพื่อให้กลุ่มสตรีตำบลลิพัง เข้าร่วมกิจกรรม งานวันสตรีสากล	สนับสนุนงบประมาณ ให้กับกลุ่มสตรี เพื่อเข้าร่วมงานวันสตรี สากล	๓๐,๐๐๐	๓๐,๐๐๐	๓๐,๐๐๐	๓๐,๐๐๐	๓๐,๐๐๐	จำนวน สตรีตำบล ลิพัง ที่เข้าร่วม โครงการ	สตรีตำบลลิพัง เข้าร่วมกิจกรรม งานวันสตรีสากล	สำนักปลัด/ กลุ่มสตรี ตำบลลิพัง
๗	โครงการส่งเสริมบูรณาการ ศูนย์การเรียนรู้ฯ แหลมทวด ให้เป็นสถานที่ท่องเที่ยวและ ศึกษาดูงานเพื่อเป็นต้นแบบ หมู่บ้านเศรษฐกิจพอเพียงและ การท่องเที่ยวเชิงอนุรักษ์	เพื่อให้ประชาชน หน่วยงาน ทั้งภาครัฐและเอกชน ในพื้นที่ มีส่วนร่วม บูรณาการ ร่วมกันในการพัฒนา แหล่งท่องเที่ยวของตำบล รองรับประชาชนที่มาเที่ยว	จัดโครงการ ประชาชน หน่วยงาน ทั้งภาครัฐและเอกชน เข้าร่วม	๓๐๐,๐๐๐	๓๐๐,๐๐๐	๓๐๐,๐๐๐	๓๐๐,๐๐๐	๓๐๐,๐๐๐	จำนวน ประชาชน และหน่วยงาน ภาครัฐและ เอกชนในตำบล ที่เข้าร่วม โครงการ	ประชาชน หน่วยงาน ทั้งภาครัฐและเอกชน ในพื้นที่มีส่วนร่วม บูรณาการร่วมกัน ในการในการพัฒนา สถานที่ท่องเที่ยวของตำบล	สำนักปลัด

๒.๒ แผนงานสร้างความเข้มแข็งของชุมชน

ที่	โครงการ	วัตถุประสงค์	เป้าหมาย (ผลผลิตของโครงการ)	งบประมาณและที่ผ่านมา					ตัวชี้วัด (KPI)	ผลลัพธ์ที่คาดหวัง ว่าจะได้รับ	หน่วยงาน รับผิดชอบหลัก
				๒๕๖๖ (บาท)	๒๕๖๗ (บาท)	๒๕๖๘ (บาท)	๒๕๖๙ (บาท)	๒๕๗๐ (บาท)			
๘	โครงการพัฒนาแหล่งท่องเที่ยวเชิงศิลปะและวัฒนธรรมของกลุ่มชาติพันธุ์ (ซาไก)	เพื่อส่งเสริมให้ประชาชนมีส่วนร่วมในการพัฒนาแหล่งท่องเที่ยวเชิงศิลปะและวัฒนธรรมของกลุ่มชาติพันธุ์ (ซาไก)	จัดโครงการประชาชนในตำบลเข้าร่วม	๒๐,๐๐๐	๒๐,๐๐๐	๒๐,๐๐๐	๒,๐๐๐	๒,๐๐๐	จำนวนประชาชนในตำบลที่เข้าร่วมโครงการ	ประชาชนมีส่วนร่วมในการพัฒนาแหล่งท่องเที่ยวเชิงศิลปะและวัฒนธรรมของกลุ่มชาติพันธุ์ (ซาไก)	กองช่าง
รวม	จำนวน ๘ โครงการ			๕๙๐,๐๐๐	๖๑๒,๐๐๐	๗๔๐,๐๐๐	๕๗๒,๐๐๐	๕๗๒,๐๐๐			

๒.๓ แผนงานการเกษตร

ที่	โครงการ	วัตถุประสงค์	เป้าหมาย (ผลผลิตของโครงการ)	งบประมาณและที่ผ่านมา				ตัวชี้วัด (KPI)	ผลลัพธ์ที่คาดว่าจะได้รับ	หน่วยงาน รับผิดชอบหลัก	
				๒๕๖๖ (บาท)	๒๕๖๗ (บาท)	๒๕๖๘ (บาท)	๒๕๖๙ (บาท)				๒๕๗๐ (บาท)
ชุดลด กล้วย เหมือง											
๑	โครงการชุดลดกล้วยโต๊ะพัง หมู่ที่ ๑ บ้านลิ้ง	เพื่อนำไม่ท่วมขังพื้นที่เกษตรของเกษตรกร และระบายได้ดี	ชุดลดกล้วย หมู่ที่ ๑ จำนวน ๑ แห่ง รายละเอียดตามแบบแปลน อบต.ลิ้งกำหนด	-	๕๐๐,๐๐๐	-	-	-	จำนวน กล้วย ที่ได้ชุดลด	นำไม่ท่วมขังพื้นที่เกษตรของเกษตรกร และระบายได้ดี	กองช่าง
๒	โครงการชุดลดกล้วยเนินง หมู่ที่ ๑ บ้านลิ้ง	เพื่อนำไม่ท่วมขังพื้นที่เกษตรของเกษตรกร และระบายได้ดี	ชุดลดกล้วย หมู่ที่ ๑ จำนวน ๑ แห่ง รายละเอียดตามแบบแปลน อบต.ลิ้งกำหนด	-	-	-	๕๐๐,๐๐๐	-	จำนวน กล้วย ที่ได้ชุดลด	นำไม่ท่วมขังพื้นที่เกษตรของเกษตรกร และระบายได้ดี	กองช่าง
๓	โครงการชุดลดกล้วยบ้านเก่า หมู่ที่ ๑ บ้านลิ้ง	เพื่อป้องกันไม่ให้น้ำท่วมขังพื้นที่เกษตรของเกษตรกร และระบายได้ดี	ชุดลดกล้วย หมู่ที่ ๑ จำนวน ๑ แห่ง รายละเอียดตามแบบแปลน อบต.ลิ้งกำหนด	-	-	๓๐๐,๐๐๐	-	-	จำนวน กล้วย ที่ได้ชุดลด	นำไม่ท่วมขังพื้นที่เกษตรของเกษตรกร และระบายได้ดี	กองช่าง
๔	โครงการชุดลดกล้วยตลาด หมู่ที่ ๓ บ้านท่าคลอง	เพื่อให้ประชาชนได้ใช้น้ำเพื่อการเกษตรเพียงพอ	ชุดลดกล้วย หมู่ที่ ๓ จำนวน ๑ แห่ง รายละเอียดตามแบบแปลน อบต.ลิ้งกำหนด	-	-	-	๕๐๐,๐๐๐	-	จำนวน กล้วย ที่ได้ชุดลด	ประชาชนมีน้ำใช้ในการเกษตรเพียงพอ	กองช่าง

๒.๓ แผนงานการเกษตร

ที่	โครงการ	วัตถุประสงค์	เป้าหมาย (ผลผลิตของโครงการ)	งบประมาณและที่ผ่านมา				ตัวชี้วัด (KPI)	ผลลัพธ์ที่คาดว่าจะได้รับ	หน่วยงาน รับผิดชอบหลัก
				๒๕๖๖ (บาท)	๒๕๖๗ (บาท)	๒๕๖๘ (บาท)	๒๕๖๙ (บาท)			
ชุดล่อห้วยเหมือง										
๕	โครงการชุดล่อห้วยโต๊ะหลัง หมู่ที่ ๓ บ้านท่าคลอง	เพื่อให้ประชาชนได้ใช้น้ำเพื่อการเกษตรเพียงพอ	ชุดล่อห้วย หมู่ที่ ๓ จำนวน ๑ แห่ง รายละเอียดตามแบบแปลน อนุมัติพิมพ์กำหนด	-	-	๕๐๐,๐๐๐	-	จำนวนห้วยที่ได้ชุดล่อ	ประชาชนมีน้ำใช้ในการเกษตรเพียงพอ	กองช่าง
๖	โครงการชุดล่อห้วยแค หมู่ที่ ๒ บ้านทุ่งปานัน	เพื่อนำระบายน้ำที่ไม่ท่วมขังพื้นที่เกษตรของเกษตรกร	ชุดล่อ หมู่ที่ ๒ จำนวน ๑ แห่ง รายละเอียดตามแบบแปลน อนุมัติพิมพ์กำหนด	-	-	๕๐๐,๐๐๐	-	จำนวนห้วยที่ได้ชุดล่อ	น้ำระบายได้ดีและไม่ท่วมขังพื้นที่เกษตรของเกษตรกร	กองช่าง
๗	โครงการชุดล่อห้วยหลังโรงเรียนตชด.บ้านหินจอก หมู่ที่ ๖ บ้านหินจอก	เพื่อป้องกันไม่ให้น้ำท่วมขังพื้นที่เกษตรของเกษตรกร และระบายได้ดี	ชุดล่อห้วย หมู่ที่ ๖ จำนวน ๑ แห่ง รายละเอียดตามแบบแปลน อนุมัติพิมพ์กำหนด	๒๐๐,๐๐๐	-	-	-	จำนวนห้วยที่ได้ชุดล่อ	น้ำระบายได้ดีและไม่ท่วมขังพื้นที่เกษตรของเกษตรกร	กองช่าง
รวม	จำนวน ๗ โครงการ			๒๐๐,๐๐๐	๕๐๐,๐๐๐	๘๐๐,๐๐๐	๑,๐๐๐,๐๐๐	๕๐๐,๐๐๐		

๒.๔ แผนงานการพาณิชย์

ที่	โครงการ	วัตถุประสงค์	เป้าหมาย (ผลผลิตของโครงการ)	งบประมาณและที่ผ่านมา					ตัวชี้วัด (KPI)	ผลลัพธ์ที่คาดว่าจะได้รับ	หน่วยงาน รับผิดชอบหลัก
				๒๕๖๖ (บาท)	๒๕๖๗ (บาท)	๒๕๖๘ (บาท)	๒๕๖๙ (บาท)	๒๕๗๐ (บาท)			
๑	โครงการจัดตั้งตลาดนัดชุมชนตำบล	เพื่อส่งเสริมให้ประชาชนในตำบลนำผลผลิตมาจำหน่าย และเศรษฐกิจในชุมชนดี	จัดตั้งตลาดนัดชุมชนในเขต อบต. รายละเอียดตามแบบแปลน อบต.ลิพังกำหนด	-	๕๐๐,๐๐๐	-	-	-	จำนวนตลาดนัดชุมชนที่ได้จัดตั้ง	ประชาชนนำผลผลิตมาจำหน่าย และเศรษฐกิจในชุมชนดี	กองช่าง
รวม	จำนวน ๑ โครงการ			-	๕๐๐,๐๐๐	-	-	-			

รายละเอียดโครงการพัฒนา

แบบ ผ. ๐๒

แผนพัฒนาท้องถิ่น (พ.ศ. ๒๕๖๑ - ๒๕๖๕)

องค์การบริหารส่วนตำบลลิพัง

- ก. ยุทธศาสตร์จังหวัดที่ ๓ เสริมสร้างความเป็นคนทางสังคม พัฒนาคุณภาพชีวิต และการศึกษารเรียนรู้อย่างมีคุณภาพ
- ข. ยุทธศาสตร์การพัฒนาขององค์กรปกครองส่วนท้องถิ่นในเขตจังหวัดที่ ๒ การพัฒนาด้านคุณภาพชีวิตและส่งเสริมการศึกษาเรียนรู้แบบองค์รวม
- ๓. ยุทธศาสตร์การพัฒนาด้านการศึกษา ศาสนา ศิลปวัฒนธรรม

๓.๑ แผนงานอุตสาหกรรมและการโยธา

ที่	โครงการ	วัตถุประสงค์	เป้าหมาย (ผลผลิตของโครงการ)	งบประมาณและที่ผ่านมา				ตัวชี้วัด (KPI)	ผลลัพธ์ที่คาด ว่าจะได้รับ	หน่วยงาน รับผิดชอบหลัก
				๒๕๖๖ (บาท)	๒๕๖๗ (บาท)	๒๕๖๘ (บาท)	๒๕๖๙ (บาท)			
๑	โครงการซ่อมแซมหลังคา พร้อมติดตั้งฝ้าเพดานอาคารเรียน ศูนย์พัฒนาเด็กเล็กท่าเขา	เพื่อให้เด็กเล็ก ได้มีอาคารเรียนสภาพดี	ซ่อมแซมหลังคา พร้อมติดตั้ง ฝ้าเพดานอาคารเรียน ศพด.ท่าเขา รายละเอียดตามแบบแปลน อบต.ลิพังกำหนด	-	-	-	-	จำนวน ศพด. ที่ได้ซ่อมแซม หลังคาและ ติดตั้ง ฝ้าเพดาน	เด็กเล็กมีอาคารเรียน สภาพดี	กองช่าง
๒	โครงการก่อสร้างรั้ว คสล. พร้อมป้ายชื่อศูนย์พัฒนา เด็กเล็กลิพัง	เพื่อให้เด็กเล็ก มีความปลอดภัย ขณะอยู่ในศูนย์พัฒนา เด็กเล็ก และศูนย์พัฒนา เด็กเล็กมีป้ายชื่อสวยงาม เป็นที่รู้จัก	ก่อสร้างรั้ว คสล. รอบศูนย์พัฒนาเด็กเล็ก ลิพัง พร้อมป้ายชื่อ รายละเอียดตามแบบแปลน อบต.ลิพังกำหนด	-	๕๐๐,๐๐๐	-	-	จำนวน ศพด. ที่ได้ ก่อสร้างรั้ว คสล. และป้ายชื่อ ศพด.	เด็กเล็กมีความปลอดภัย ขณะอยู่ในศูนย์พัฒนา เด็กเล็ก และศูนย์พัฒนา เด็กเล็กมีป้ายชื่อสวยงาม เป็นที่รู้จัก	กองช่าง

๓.๑ แผนงานอุตสาหกรรมและการโยธา

ที่	โครงการ	วัตถุประสงค์	เป้าหมาย (ผลผลิตของโครงการ)	งบประมาณและที่ผ่านมา					ตัวชี้วัด (KPI)	ผลลัพธ์ที่คาดหวัง ว่าจะได้รับ	หน่วยงาน รับผิดชอบหลัก
				๒๕๖๖ (บาท)	๒๕๖๗ (บาท)	๒๕๖๘ (บาท)	๒๕๖๙ (บาท)	๒๕๗๐ (บาท)			
๓	โครงการก่อสร้างรั้ว คสล. พร้อมป้ายชื่อศูนย์พัฒนา เด็กเล็กท่าเขา	เพื่อให้เด็กเล็ก มีความปลอดภัย ขณะอยู่ในศูนย์พัฒนา เด็กเล็ก และศูนย์พัฒนา เด็กเล็กมีป้ายชื่อสวยงาม เป็นที่รู้จัก	ก่อสร้างรั้ว คสล. รอบศูนย์พัฒนาเด็กเล็ก ท่าเขา พร้อมป้ายชื่อ รายละเอียดตามแบบแปลน อบต.ลิพังกำหนด	-	๓๐๐,๐๐๐	-	-	-	จำนวน ศพด. ที่ได้ ก่อสร้างรั้ว คสล. และป้ายชื่อ ศพด. -	เด็กเล็กมีความปลอดภัย ขณะอยู่ในศูนย์พัฒนา เด็กเล็ก และศูนย์พัฒนา เด็กเล็กมีป้ายชื่อสวยงาม เป็นที่รู้จัก	กองช่าง
๔	โครงการก่อสร้างป้ายชื่อ ศูนย์พัฒนาเด็กเล็กทุ่งป่าหน่น	เพื่อให้ศูนย์พัฒนาเด็กเล็ก มีป้ายชื่อสวยงาม และเป็นที่รู้จัก	ก่อสร้างป้ายชื่อ ศพด. ทุ่งป่าหน่น รายละเอียดตามแบบแปลน อบต.ลิพังกำหนด	-	-	-	๕๐๐,๐๐๐	-	จำนวน ศพด. ที่ได้ก่อสร้าง ป้ายชื่อ	ศูนย์พัฒนาเด็กเล็ก มีป้ายชื่อสวยงามและ เป็นที่รู้จัก	กองช่าง
๕	โครงการติดตั้งประตูหน้าต่าง พร้อมมุ้งลวดศูนย์พัฒนาเด็กเล็ก ลิพัง	เพื่อให้ป้องกันความ ปลอดภัยให้แก่เด็กเล็ก ขณะอยู่ในอาคารเรียน และการลัก ขโมยทรัพย์สิน ของศูนย์พัฒนาเด็กเล็ก	ติดตั้งเหล็กติดประตูหน้าต่าง พร้อมมุ้งลวด ศพด.ลิพัง ประตูและหน้าต่าง รายละเอียดตามแบบแปลน อบต.ลิพังกำหนด	-	-	-	๓๐๐,๐๐๐	-	จำนวน เหล็กติด ประตู หน้าต่าง ที่ได้ติดตั้ง	เด็กเล็กมีความปลอดภัย ขณะอยู่ในห้องเรียน และ ทรัพย์สินของศูนย์พัฒนา เด็กเล็กไม่โดยลัก ขโมย	กองช่าง
๖	โครงการติดตั้งประตูหน้าต่าง พร้อมมุ้งลวดศูนย์พัฒนาเด็กเล็ก ท่าเขา	เพื่อให้ป้องกันความ ปลอดภัยให้แก่เด็กเล็ก ขณะอยู่ในอาคารเรียน และการลัก ขโมยทรัพย์สิน ของศูนย์พัฒนาเด็กเล็ก	ติดตั้งเหล็กติดประตูหน้าต่าง พร้อมมุ้งลวด ศพด.ท่าเขา ประตูและหน้าต่าง รายละเอียดตามแบบแปลน อบต.ลิพังกำหนด	-	-	๓๐๐,๐๐๐	-	-	จำนวน เหล็กติด ประตู หน้าต่าง ที่ได้ติดตั้ง	เด็กเล็กมีความปลอดภัย ขณะอยู่ในห้องเรียน และ ทรัพย์สินของศูนย์พัฒนา เด็กเล็กไม่โดยลัก ขโมย	กองช่าง

๓.๑ แผนงานอุตสาหกรรมและการโยธา

ที่	โครงการ	วัตถุประสงค์	เป้าหมาย (ผลผลิตของโครงการ)	งบประมาณและที่ผ่านมา					ตัวชี้วัด (KPI)	ผลลัพธ์ที่คาด ว่าจะได้รับ	หน่วยงาน รับผิดชอบหลัก
				๒๕๖๖ (บาท)	๒๕๖๗ (บาท)	๒๕๖๘ (บาท)	๒๕๖๙ (บาท)	๒๕๗๐ (บาท)			
๗	โครงการติดตั้งประตูหน้าต่างพร้อมมุ้งลวดศูนย์พัฒนาเด็กเล็ก	เพื่อให้ป้องกันความปลอดภัยให้แก่เด็กเล็ก ขณะอยู่ในอาคารเรียน และการลัก ขโมยทรัพย์สินของศูนย์พัฒนาเด็กเล็ก	ติดตั้งเหล็กดัดประตูหน้าต่าง พร้อมมุ้งลวด ประตู และหน้าต่าง ศพด. ทำเขา รายละเอียดตามแบบแปลน อบต. เลิฟงำหนด	-	-	๑๐๐,๐๐๐	-	-	จำนวนเหล็กดัด ประตู หน้าต่าง ที่ได้ติดตั้ง	เด็กเล็กมีความปลอดภัย ขณะอยู่ในห้องเรียน และทรัพย์สินของศูนย์พัฒนาเด็กเล็กไม่โดยลัก ขโมย	กองช่าง
๘	โครงการก่อสร้างเสาสงศูนย์พัฒนาเด็กเล็กบ้านทุ่งป่าหน่ม	เพื่อส่งเสริมเด็กเล็กได้รับการปลูกฝังความรักชาติ และการร้องเพลงชาติไทย หน้าเสาสง	ก่อสร้างเสาสง ศูนย์พัฒนาเด็กเล็ก บ้านทุ่งป่าหน่ม จำนวน ๑ แห่ง รายละเอียดตามแบบแปลน อบต. เลิฟงำหนด	๑๐๐,๐๐๐	-	-	-	-	จำนวนเสาสง ที่ได้ก่อสร้าง	เด็กเล็กได้รับ การปลูกฝังความรักชาติ และการร้องเพลงชาติไทย หน้าเสาสง	กองช่าง
๙	โครงการปรับปรุงภูมิทัศน์ศูนย์พัฒนาเด็กเล็ก	เพื่อเด็กเล็กของศูนย์พัฒนาเด็กเล็ก ทั้ง ๓ แห่ง มีแหล่งเรียนรู้ ที่มีบรรยากาศที่น่าสนใจมากยิ่งขึ้น	ปรับปรุงภูมิทัศน์ ศูนย์พัฒนาเด็กเล็ก ๓ แห่ง ปลูกไม้ดอก ไม้ประดับ จัดสวนหย่อม บริเวณรอบอาคาร	๖๐,๐๐๐	๖๐,๐๐๐	๖๐,๐๐๐	๖๐,๐๐๐	๖๐,๐๐๐	จำนวนเด็กเล็ก ที่ได้เรียนรู้ และจำนวน ศพด. ที่ได้ ปรับปรุงภูมิทัศน์	เด็กเล็กของศูนย์พัฒนาเด็กเล็กทั้ง ๓ แห่ง มีแหล่งเรียนรู้ และ มีบรรยากาศที่น่าสนใจมากยิ่งขึ้น	กองช่าง

๓.๑ แผนงานอุตสาหกรรมและการโยธา

ที่	โครงการ	วัตถุประสงค์	เป้าหมาย (ผลผลิตของโครงการ)	งบประมาณและที่ผ่านมา					ตัวชี้วัด (KPI)	ผลลัพธ์ที่คาดว่าจะได้รับ	หน่วยงาน รับผิดชอบหลัก
				๒๕๖๖ (บาท)	๒๕๖๗ (บาท)	๒๕๖๘ (บาท)	๒๕๖๙ (บาท)	๒๕๗๐ (บาท)			
๑๐	โครงการก่อสร้างสนามเด็กเล่น ศูนย์พัฒนาเด็กเล็กลิพัง	เพื่อให้เด็กเล็กมีสนามเด็กเล่น สำหรับกิจกรรมการออกกำลังกาย และเสริมสร้างพัฒนาการ	ก่อสร้างสนามเด็กเล่น ศูนย์พัฒนาเด็กเล็กลิพัง จำนวน ๑ แห่ง หลังคา/พื้นสนามยางพารา รายละเอียดตามแบบแปลน อบต.ลิพังกำหนด	-	๕๐๐,๐๐๐	-	-	-	จำนวนสนามเด็กเล่นของศพด. ที่ได้ก่อสร้าง	เด็กเล็กมีสนามเด็กเล่น สำหรับกิจกรรมการออกกำลังกาย และเสริมสร้างพัฒนาการ	กองช่าง
๑๑	โครงการก่อสร้างสนามเด็กเล่น ศูนย์พัฒนาเด็กเล็กทุ่งป่าหนั้น	เพื่อให้เด็กเล็กมีสนามเด็กเล่น สำหรับกิจกรรมการออกกำลังกาย และเสริมสร้างพัฒนาการ	ก่อสร้างสนามเด็กเล่น ศูนย์พัฒนาเด็กเล็กทุ่งป่าหนั้น จำนวน ๑ แห่ง หลังคา/พื้นสนามยางพารา รายละเอียดตามแบบแปลน อบต.ลิพังกำหนด	-	-	๕๐๐,๐๐๐	-	จำนวนสนามเด็กเล่นของศพด. ที่ได้ก่อสร้าง	เด็กเล็กมีสนามเด็กเล่น สำหรับกิจกรรมการออกกำลังกาย และเสริมสร้างพัฒนาการ	กองช่าง	
๑๒	โครงการก่อสร้างสนามเด็กเล่น คสล. ศูนย์พัฒนาเด็กเล็กท่าเขา	เพื่อให้เด็กเล็กมีสนามเด็กเล่น สำหรับกิจกรรมการออกกำลังกาย และเสริมสร้างพัฒนาการ	ก่อสร้างสนามเด็กเล่น ศูนย์พัฒนาเด็กเล็กท่าเขา จำนวน ๑ แห่ง หลังคา/พื้นสนามยางพารา รายละเอียดตามแบบแปลน อบต.ลิพังกำหนด	-	-	-	๕๐๐,๐๐๐	จำนวนสนามเด็กเล่นของศพด. ที่ได้ก่อสร้าง	เด็กเล็กมีสนามเด็กเล่น สำหรับกิจกรรมการออกกำลังกาย และเสริมสร้างพัฒนาการ	กองช่าง	

๓.๑ แผนงานอุตสาหกรรมและการโยธา

ที่	โครงการ	วัตถุประสงค์	เป้าหมาย (ผลผลิตของโครงการ)	งบประมาณและที่ผ่านมา					ตัวชี้วัด (KPI)	ผลลัพธ์ที่คาดว่าจะได้รับ	หน่วยงานรับผิดชอบหลัก
				๒๕๖๖ (บาท)	๒๕๖๗ (บาท)	๒๕๖๘ (บาท)	๒๕๖๙ (บาท)	๒๕๗๐ (บาท)			
๑๓	โครงการก่อสร้างโรงอาหารศูนย์พัฒนาเด็กเล็กท่าเสา	เพื่อให้เด็กเล็กมีสถานที่เหมาะสม รับประทานอาหารเป็นสัดส่วน	ก่อสร้างโรงอาหาร ศพด.ท่าเสา จำนวน ๑ แห่ง รายละเอียดตามแบบแปลน อบต.ลิพิ่งกำหนด	-	๓๐๐,๐๐๐	-	-	-	จำนวนโรงอาหาร ศพด. ที่ได้ก่อสร้าง	เด็กเล็กมีสถานที่เหมาะสม รับประทานอาหารเป็นสัดส่วน	กองช่าง
๑๔	โครงการต่อเติมกันสาดรอบอาคารเรียนศูนย์พัฒนาเด็กเล็กลิพิ่ง	เพื่อให้เด็กเล็กมีอาคารเรียน ที่ได้มาตรฐาน และป้องกันภาวะฝนตกหนักและสาดได้	ต่อเติมกันสาด รอบอาคารเรียนศพด.ลิพิ่ง จำนวน ๑ แห่ง รายละเอียดตามแบบแปลน อบต.ลิพิ่งกำหนด	-	๒๐๐,๐๐๐	-	-	จำนวน ศพด. ที่ได้ต่อเติมกันสาด	เด็กเล็กมีอาคารเรียน ที่ได้มาตรฐาน และป้องกันภาวะฝนตกหนักและสาดได้	กองช่าง	
๑๕	โครงการก่อสร้างโรงอาหารศูนย์พัฒนาเด็กเล็กลิพิ่ง	เพื่อให้เด็กเล็กมีสถานที่เหมาะสม รับประทานอาหารเป็นสัดส่วน	ก่อสร้างโรงอาหาร ศพด.ลิพิ่ง จำนวน ๑ แห่ง รายละเอียดตามแบบแปลน อบต.ลิพิ่งกำหนด	-	-	๓๐๐,๐๐๐	-	จำนวนโรงอาหาร ศพด. ที่ได้ก่อสร้าง	เด็กเล็กมีสถานที่เหมาะสม รับประทานอาหารเป็นสัดส่วน	กองช่าง	
๑๖	โครงการก่อสร้างโรงอาหารศูนย์พัฒนาเด็กเล็กทุ่งป่าหนั้น	เพื่อให้เด็กเล็กมีสถานที่เหมาะสม รับประทานอาหารเป็นสัดส่วน	ก่อสร้างโรงอาหาร ศพด.ทุ่งป่าหนั้น จำนวน ๑ แห่ง รายละเอียดตามแบบแปลน อบต.ลิพิ่งกำหนด	-	-	๓๐๐,๐๐๐	-	จำนวนโรงอาหาร ศพด. ที่ได้ก่อสร้าง	เด็กเล็กมีสถานที่เหมาะสม รับประทานอาหารเป็นสัดส่วน	กองช่าง	

๓.๑ แผนงานอุตสาหกรรมและการโยธา

ที่	โครงการ	วัตถุประสงค์	เป้าหมาย (ผลผลิตของโครงการ)	งบประมาณและที่ผ่านมา					ตัวชี้วัด (KPI)	ผลลัพธ์ที่คาดหวัง ว่าจะได้รับ	หน่วยงาน รับผิดชอบหลัก
				๒๕๖๖ (บาท)	๒๕๖๗ (บาท)	๒๕๖๘ (บาท)	๒๕๖๙ (บาท)	๒๕๗๐ (บาท)			
๑๗	โครงการต่อเติมอาคารเรียน ศูนย์พัฒนาเด็กเล็กลิพัง	เพื่อให้เด็กเล็ก มีอาคารเรียนเพียงพอ มีสัดส่วน ได้มาตรฐาน	ต่อเติมอาคารเรียน ศูนย์พัฒนาเด็กเล็กลิพัง จำนวน ๑ แห่ง รายละเอียดตามแบบแปลน อบต.ลิพังกำหนด	-	-	๑๐๐,๐๐๐	-	-	จำนวน อาคารเรียน ของศพด. ที่ต่อเติม	เด็กเล็กมีอาคารเรียน เพียงพอ มีสัดส่วน ได้มาตรฐาน	กองช่าง
๑๘	โครงการก่อสร้างห้องพยาบาล ศูนย์พัฒนาเด็กเล็กท่าเขา	เพื่อให้เด็กเล็ก มีห้องพยาบาล มีสัดส่วน ได้มาตรฐาน	ก่อสร้างห้องพยาบาล ศูนย์พัฒนาเด็กเล็กท่าเขา จำนวน ๑ แห่ง รายละเอียดตามแบบแปลน อบต.ลิพังกำหนด	-	-	๑๐๐,๐๐๐	-	-	จำนวน ห้องพยาบาล ของศพด. ที่ได้ก่อสร้าง	เด็กเล็กมีห้องพยาบาล มีสัดส่วน ได้มาตรฐาน	กองช่าง
๑๙	โครงการต่อเติมสถานที่ ปรับปรุงศูนย์พัฒนาเด็กเล็ก ลิพัง	เพื่อให้เด็กเล็ก มีสถานที่ปรับปรุงพื้นที่ เป็นสัดส่วน ถูกสุขลักษณะ เหมาะสม ได้มาตรฐาน	ต่อเติมสถานที่ปรับปรุงพื้นที่ ศูนย์พัฒนาเด็กเล็กลิพัง จำนวน ๑ แห่ง รายละเอียดตามแบบแปลน อบต.ลิพังกำหนด	-	-	๑๐๐,๐๐๐	-	-	จำนวน สถานที่ปรับปรุงพื้นที่ เด็กเล็กที่ได้ ต่อเติม	เด็กเล็ก มีสถานที่ปรับปรุงพื้นที่ เป็นสัดส่วน เหมาะสม ได้มาตรฐาน	กองช่าง
๒๐	โครงการต่อเติมสถานที่ ปรับปรุงศูนย์พัฒนาเด็กเล็ก ทุ่งป่าหนั้น	เพื่อให้เด็กเล็ก มีสถานที่ปรับปรุงพื้นที่ เป็นสัดส่วน ถูกสุขลักษณะ เหมาะสม ได้มาตรฐาน	ต่อเติมสถานที่ปรับปรุงพื้นที่ ศูนย์พัฒนาเด็กเล็ก ทุ่งป่าหนั้น จำนวน ๑ แห่ง รายละเอียดตามแบบแปลน อบต.ลิพังกำหนด	-	-	-	-	๑๐๐,๐๐๐	จำนวน สถานที่ปรับปรุงพื้นที่ เด็กเล็กที่ได้ ต่อเติม	เด็กเล็ก มีสถานที่ปรับปรุงพื้นที่ เป็นสัดส่วน เหมาะสม ได้มาตรฐาน	กองช่าง

๓.๑ แผนงานอุตสาหกรรมและการโยธา

ที่	โครงการ	วัตถุประสงค์	เป้าหมาย (ผลผลิตของโครงการ)	งบประมาณและที่ผ่านมา					ตัวชี้วัด (KPI)	ผลลัพธ์ที่คาดว่าจะได้รับ	หน่วยงาน รับผิดชอบหลัก
				๒๕๖๖ (บาท)	๒๕๖๗ (บาท)	๒๕๖๘ (บาท)	๒๕๖๙ (บาท)	๒๕๗๐ (บาท)			
๒๑	โครงการต่อเติมสถานที่ ปรับปรุงศูนย์พัฒนาเด็กเล็ก ท่าเขา	เพื่อให้เด็กเล็ก มีสถานที่ปรับปรุงพื้นที่ เป็นสัดส่วน ถูกสุขลักษณะ เหมาะสม ได้มาตรฐาน	ต่อเติมสถานที่ปรับปรุงพื้นที่ ศูนย์พัฒนาเด็กเล็ก ท่าเขา จำนวน ๑ แห่ง รายละเอียดตามแบบแปลน อบต.ลิพังกำหนด	-	-	-	-	๑๐๐,๐๐๐	จำนวน สถานที่ปรับปรุง เด็กเล็กที่ได้ ต่อเติม	เด็กเล็ก มีสถานที่ปรับปรุง ที่เป็นสัดส่วน เหมาะสม ได้มาตรฐาน	กองช่าง
๒๒	โครงการปรับปรุงทาสี บริเวณภายในและภายนอก อาคารศูนย์พัฒนาเด็กเล็ก ลิพัง	เพื่อให้เด็กเล็ก ได้มีศูนย์พัฒนาเด็กเล็ก ที่สวยงามน่าอยู่	ปรับปรุงทาสี บริเวณภายในและภายนอก อาคารศูนย์พัฒนา เด็กเล็กลิพัง จำนวน ๑ แห่ง รายละเอียดตามแบบแปลน อบต.ลิพังกำหนด	-	-	๕๐,๐๐๐	-	-	จำนวน อาคารศพด. ที่ได้ปรับปรุง ทาสีบริเวณ ภายในและ ภายนอก	เด็กเล็กมีศูนย์พัฒนา เด็กเล็กที่สวยงาม น่าอยู่	กองช่าง
๒๓	โครงการกันห้องเรียน ศูนย์พัฒนาเด็กเล็กลิพัง	เพื่อให้เด็กเล็ก ได้มีห้องเรียนเป็นสัดส่วน เหมาะสม ในการเรียน และร่วมกิจกรรมต่างๆ ของแต่ละชั้นเรียน	กันห้องเรียน ศูนย์พัฒนาเด็กเล็กลิพัง รายละเอียดตามแบบแปลน อบต.ลิพังกำหนด	-	-	๒๐๐,๐๐๐	-	-	จำนวน ห้องเรียน ที่ได้กันเพิ่มขึ้น	เด็กเล็กมีห้องเรียน เป็นสัดส่วน เหมาะสม ในการเรียน และ ร่วมกิจกรรมต่างๆ ของแต่ละชั้นเรียน	กองช่าง

๓.๑ แผนงานอุตสาหกรรมและการโยธา

ที่	โครงการ	วัตถุประสงค์	เป้าหมาย (ผลผลิตของโครงการ)	งบประมาณและที่ผ่านมา					ตัวชี้วัด (KPI)	ผลลัพธ์ที่คาดว่าจะได้รับ	หน่วยงาน รับผิดชอบหลัก
				๒๕๖๖ (บาท)	๒๕๖๗ (บาท)	๒๕๖๘ (บาท)	๒๕๖๙ (บาท)	๒๕๗๐ (บาท)			
๒๔	โครงการติดตั้งบอร์ดติดประกาศศูนย์พัฒนาเด็กเล็กลิพัง	เพื่อประชาชน ผู้ปกครอง เด็กเล็ก ได้รับทราบ ข้อมูลข่าวสาร	ติดตั้งบอร์ดติดประกาศแบบตู้กระจก ศพด. ลิพัง รายละเอียดตามแบบแปลน อบต.ลิพังกำหนด	-	-	-	๒๐,๐๐๐	-	จำนวน บอร์ดติดประกาศ ที่ได้ติดตั้ง	ประชาชน ผู้ปกครอง เด็กเล็ก ได้รับทราบ ข้อมูลข่าวสาร	กองช่าง
๒๕	โครงการติดตั้งบอร์ดติดประกาศศูนย์พัฒนาเด็กเล็กทุ่งป่าหน่น	เพื่อประชาชน ผู้ปกครอง เด็กเล็ก ได้รับทราบ ข้อมูลข่าวสาร	ติดตั้งบอร์ดติดประกาศแบบตู้กระจก ศพด. ทุ่งป่าหน่น รายละเอียดตามแบบแปลน อบต.ลิพังกำหนด	-	-	-	๒๐,๐๐๐	-	จำนวน บอร์ดติดประกาศ ที่ได้ติดตั้ง	ประชาชน ผู้ปกครอง เด็กเล็ก ได้รับทราบ ข้อมูลข่าวสาร	กองช่าง
๒๖	โครงการต่อเติมหลังคาอาคารเรียนศูนย์พัฒนาเด็กเล็กทุ่งป่าหน่น	เพื่อให้เด็กเล็ก ได้ใช้สถานที่ประกอบกิจกรรมต่างๆ เสริมพัฒนาการได้ดี	ต่อเติมหลังคา เชื่อมระหว่างอาคารเรียน และอาคารห้องน้ำ รายละเอียดตามแบบแปลน อบต.ลิพังกำหนด	๕๐๐,๐๐๐	-	-	-	-	จำนวน ศพด. ที่ได้ ต่อเติมหลังคา เพิ่มขึ้น	เด็กเล็กได้ใช้สถานที่ ประกอบกิจกรรมต่างๆ เสริมพัฒนาการได้ดี	กองช่าง
๒๗	โครงการก่อสร้างหลังคาทางเท้าศูนย์พัฒนาเด็กเล็กทุ่งป่าหน่น	เพื่อให้เด็กเล็ก เข้าอาคารเรียนศพด. ได้สะดวกมากยิ่งขึ้น	ก่อสร้างหลังคาทางเท้า เข้าอาคารเรียน ศพด. ทุ่งป่าหน่น รายละเอียดตามแบบแปลน อบต.ลิพังกำหนด	-	๕๐๐,๐๐๐	-	-	-	จำนวน ศพด. ที่ได้ ก่อสร้างหลังคา ทางเท้า	เด็กเล็กเข้าอาคารเรียน ศพด. ได้สะดวกมากยิ่งขึ้น	กองช่าง

๓.๑ แผนงานอุตสาหกรรมและการโยธา

ที่	โครงการ	วัตถุประสงค์	เป้าหมาย (ผลผลิตของโครงการ)	งบประมาณและที่ผ่านมา					ตัวชี้วัด (KPI)	ผลลัพธ์ที่คาดหวัง ว่าจะได้รับ	หน่วยงาน รับผิดชอบหลัก
				๒๕๖๖ (บาท)	๒๕๖๗ (บาท)	๒๕๖๘ (บาท)	๒๕๖๙ (บาท)	๒๕๗๐ (บาท)			
๒๘	โครงการก่อสร้างสถานที่ ปรับปรุงพื้นที่ศูนย์พัฒนาเด็กเล็กท่าเขา	เพื่อให้เด็กเล็ก มีสถานที่ปรับปรุงพื้นที่ ที่เป็นสัดส่วน ถูกสุขลักษณะ เหมาะสม ได้มาตรฐาน	ก่อสร้างสถานที่ปรับปรุงพื้นที่ ศูนย์พัฒนาเด็กเล็กท่าเขา จำนวน ๑ แห่ง รายละเอียดตามแบบแปลน อบต.ลิพังกำหนด	-	๕๐,๐๐๐	-	-	-	จำนวน สถานที่ปรับปรุงพื้นที่ เด็กเล็กที่ได้ ก่อสร้าง	เด็กเล็ก มีสถานที่ปรับปรุงพื้นที่ ที่เป็นสัดส่วน เหมาะสม ได้มาตรฐาน	กองช่าง
๒๙	โครงการปรับปรุงลานกีฬา หมู่ที่ ๑ บ้านลิพัง	เพื่อให้ประชาชน ได้มีลานกีฬาสำหรับ เล่นกีฬาต่างๆ เพียงพอ ได้เพียงพอ	ปรับปรุงลานกีฬา คสล. จำนวน ๑ แห่ง รายละเอียดตามแบบแปลน อบต.ลิพังกำหนด	-	-	-	-	๒๕๐,๐๐๐	จำนวน ลานกีฬา ที่ได้ปรับปรุง	ประชาชนได้มีลานกีฬา สำหรับเล่นกีฬาต่างๆ เพียงพอ	กองช่าง
๓๐	โครงการต่อเติมลานกีฬา หมู่ที่ ๑ บ้านลิพัง	เพื่อให้ประชาชน ได้มีลานกีฬาสำหรับ เล่นกีฬาต่างๆ เพียงพอ	ต่อเติมลานกีฬา คสล. หมู่ที่ ๑ จำนวน ๑ แห่ง รายละเอียดตามแบบแปลน อบต.ลิพังกำหนด	-	-	-	-	๓๐๐,๐๐๐	จำนวน ลานกีฬา ที่ได้ต่อเติม	ประชาชนได้มีลานกีฬา สำหรับเล่นกีฬาต่างๆ เพียงพอ	กองช่าง
๓๑	โครงการก่อสร้างศูนย์กีฬา ประจำหมู่บ้าน (ศูนย์พืฒนส) หมู่ที่ ๒ บ้านทุ่งป่าหมื่น	เพื่อประชาชนได้มีสถานที่ ออกกำลังกาย	ก่อสร้างศูนย์กีฬา ประจำหมู่บ้าน หมู่ที่ ๒ จำนวน ๑ แห่ง รายละเอียดตามแบบแปลน อบต.ลิพังกำหนด	-	-	-	๔๐๐,๐๐๐	-	จำนวน ศูนย์กีฬา ที่ได้ก่อสร้าง	ประชาชนมีสถานที่ ออกกำลังกาย	กองช่าง

๓.๑ แผนงานอุตสาหกรรมและการโยธา

ที่	โครงการ	วัตถุประสงค์	เป้าหมาย (ผลผลิตของโครงการ)	งบประมาณและที่ผ่านมา					ตัวชี้วัด (KPI)	ผลลัพธ์ที่คาดว่าจะได้รับ	หน่วยงาน รับผิดชอบหลัก
				๒๕๖๖ (บาท)	๒๕๖๗ (บาท)	๒๕๖๘ (บาท)	๒๕๖๙ (บาท)	๒๕๗๐ (บาท)			
๓๒	โครงการติดตั้งไฟฟ้าลานกีฬา เอนกประสงค์ หมู่ที่ ๒ บ้านทุ่งป่าหน่น	เพื่อให้ประชาชน มีไฟฟ้าส่องสว่าง สำหรับการเล่นกีฬา	ติดตั้งไฟฟ้าลานกีฬา เอนกประสงค์ หมู่ที่ ๒ จำนวน ๑ แห่ง รายละเอียดตามแบบแปลน อบต.เลิฟงักำหนด	-	-	๔๐๐,๐๐๐	-	-	จำนวน ไฟฟ้า ที่ได้ติดตั้ง	ประชาชนมีไฟฟ้า ส่องสว่างสำหรับเล่นกีฬา	กองช่าง
๓๓	โครงการก่อสร้างสนามหญ้า สนามกีฬา หมู่ที่ ๔ บ้านคลองแร่	เพื่อให้ประชาชน มีสถานที่ออกกำลังกาย	ก่อสร้างสนามหญ้า สนามกีฬา หมู่ที่ ๔ จำนวน ๑ แห่ง รายละเอียดตามแบบแปลน อบต.เลิฟงักำหนด	๖๐๐,๐๐๐	-	-	-	-	จำนวน สนามกีฬา ที่ได้ก่อสร้าง สนามหญ้า	ประชาชนมีสถานที่ ออกกำลังกาย	กองช่าง
๓๔	โครงการก่อสร้างโรงยิม หมู่ที่ ๑ บ้านลิพัง	เพื่อให้ประชาชนมีโรงยิม สำหรับออกกำลังกาย ในร่ม และสถานที่เหมาะสม กับการเล่นกีฬา	ก่อสร้างโรงยิม หมู่ที่ ๑ จำนวน ๑ แห่ง รายละเอียดตามแบบแปลน อบต.เลิฟงักำหนด	-	-	-	๖๐๐,๐๐๐	จำนวน โรงยิม ที่ได้ก่อสร้าง	ประชาชนมีโรงยิม ในการออกกำลังกาย และเหมาะสมกับ การเล่นกีฬา	กองช่าง	
๓๕	โครงการก่อสร้างโรงยิม หมู่ที่ ๔ บ้านคลองแร่	เพื่อให้ประชาชนมีโรงยิม สำหรับออกกำลังกาย ในร่ม และสถานที่เหมาะสม กับการเล่นกีฬา	ก่อสร้างโรงยิม หมู่ที่ ๔ จำนวน ๑ แห่ง รายละเอียดตามแบบแปลน อบต.เลิฟงักำหนด	-	-	๓๐๐,๐๐๐	-	จำนวน โรงยิม ที่ได้ก่อสร้าง	ประชาชนมีโรงยิม ในการออกกำลังกาย และเหมาะสมกับ การเล่นกีฬา	กองช่าง	

๓.๑ แผนงานอุตสาหกรรมและการโยธา

ที่	โครงการ	วัตถุประสงค์	เป้าหมาย (ผลผลิตของโครงการ)	งบประมาณและที่ผ่านมา					ตัวชี้วัด (KPI)	ผลลัพธ์ที่คาดว่าจะได้รับ	หน่วยงาน รับผิดชอบหลัก
				๒๕๖๖ (บาท)	๒๕๖๗ (บาท)	๒๕๖๘ (บาท)	๒๕๖๙ (บาท)	๒๕๗๐ (บาท)			
๓๖	โครงการก่อสร้างรั้วรอบสนามกีฬา หมู่ที่ ๔ บ้านคลองแร่	เพื่อให้ประชาชนมีสนามกีฬาหมู่บ้านที่มีรั้วรอบสนามและสร้างความปลอดภัยในการเล่นกีฬา	ก่อสร้างรั้วรอบสนามกีฬา หมู่ที่ ๔ จำนวน ๑ แห่ง รายละเอียดตามแบบแปลน อบต.ลิพังกำหนด	-	-	-	๔๐๐,๐๐๐	-	จำนวนรั้วรอบสนามกีฬาหมู่บ้านที่ได้ก่อสร้าง	ประชาชนมีสนามกีฬาหมู่บ้านที่มีรั้วรอบสนามและมีความปลอดภัยในการเล่นกีฬา	กองช่าง
๓๗	โครงการก่อสร้างสวนสุขภาพชุมชน หมู่ที่ ๑ บ้านลิพัง	เพื่อให้ประชาชนมีสวนสุขภาพ สำหรับใช้ในการออกกำลังกายและพักผ่อน	ก่อสร้างสวนสุขภาพ หมู่ที่ ๑ จำนวน ๑ แห่ง รายละเอียดตามแบบแปลน อบต.ลิพังกำหนด	-	-	-	๔๐๐,๐๐๐	-	จำนวนสวนสุขภาพชุมชนที่ได้ก่อสร้าง	ประชาชนมีสวนสุขภาพ สำหรับใช้ในการออกกำลังกายและพักผ่อน	กองช่าง
๓๘	โครงการก่อสร้างลานกีฬา หมู่ที่ ๓ บ้านท่าคลอง	เพื่อให้ประชาชนมีลานกีฬาสำหรับใช้ในการออกกำลังกาย การออกกำลังกาย	ก่อสร้างลานกีฬา หมู่ที่ ๓ จำนวน ๑ แห่ง รายละเอียดตามแบบแปลน อบต.ลิพังกำหนด	-	-	-	๔๐๐,๐๐๐	-	จำนวนลานกีฬาที่ได้ก่อสร้าง	ประชาชนมีลานกีฬา สำหรับใช้ในการออกกำลังกาย	กองช่าง
๓๙	โครงการก่อสร้างสนามกีฬาตำบลลิพัง	เพื่อให้ประชาชนมีสนามกีฬาดำเนินการสำหรับใช้ในการออกกำลังกายหลากหลายประเภท	ก่อสร้างสนามกีฬา ตำบลลิพัง จำนวน ๑ แห่ง รายละเอียดตามแบบแปลน อบต.ลิพังกำหนด	-	-	๒๕๐,๐๐๐	-	-	จำนวนสนามกีฬาที่ได้ก่อสร้าง	ประชาชนมีสนามกีฬา สำหรับใช้ในการออกกำลังกายหลากหลายประเภท	กองช่าง

๓.๑ แผนงานอุตสาหกรรมและการโยธา

ที่	โครงการ	วัตถุประสงค์	เป้าหมาย (ผลลัพธ์ของโครงการ)	งบประมาณและที่ผ่านมา					ตัวชี้วัด (KPI)	ผลลัพธ์ที่คาดหวัง ว่าจะได้รับ	หน่วยงาน รับผิดชอบหลัก
				๒๕๖๖ (บาท)	๒๕๖๗ (บาท)	๒๕๖๘ (บาท)	๒๕๖๙ (บาท)	๒๕๗๐ (บาท)			
๔๐	โครงการปรับปรุงทาสีบริเวณภายในและภายนอกอาคารศูนย์พัฒนาเด็กเล็กท่าเขา	เพื่อให้เด็กเล็กได้มีศูนย์พัฒนาเด็กเล็กที่สวຍงามน่าอยู่	ปรับปรุงทาสีบริเวณภายในและภายนอกอาคารศูนย์พัฒนาเด็กเล็กท่าเขา รายละเอียดตามแบบแปลน อบต.เลิงก้าหนด	๕๐๐,๐๐๐	-	-	-	-	จำนวนอาคารศพด.ที่ได้ปรับปรุงทาสีบริเวณภายในและภายนอก	เด็กเล็กมีศูนย์พัฒนาเด็กเล็กที่สวยงาม น่าอยู่	กองช่าง
๔๑	โครงการรณณดินปรับพื้นที่รอบอาคารศูนย์พัฒนาเด็กเล็กท่าเขา	เพื่อให้เด็กเล็กได้มีศูนย์พัฒนาเด็กเล็กที่สวຍงามน่าอยู่	รณณดิน ปรับพื้นที่รอบอาคารศพด.ท่าเขา รายละเอียดตามแบบแปลน อบต.เลิงก้าหนด	-	๔๐๐,๐๐๐	-	-	-	จำนวนอาคารศพด.ที่ได้รณณดินและปรับพื้นที่ภายนอก	เด็กเล็กมีศูนย์พัฒนาเด็กเล็กที่สวยงาม น่าอยู่	กองช่าง
รวม	จำนวน ๔๑ โครงการ			๑,๕๖๐,๐๐๐	๒,๔๓๐,๐๐๐	๒,๕๖๐,๐๐๐	๒,๗๐๐,๐๐๐	๒,๓๓๐,๐๐๐			

๓.๒ แผนงานการศึกษา

ที่	โครงการ	วัตถุประสงค์	เป้าหมาย (ผลผลิตของโครงการ)	งบประมาณและที่ผ่านมา					ตัวชี้วัด (KPI)	ผลลัพธ์ที่คาดหวัง ว่าจะได้รับ	หน่วยงาน รับผิดชอบหลัก
				๒๕๖๖ (บาท)	๒๕๖๗ (บาท)	๒๕๖๘ (บาท)	๒๕๖๙ (บาท)	๒๕๗๐ (บาท)			
๑	โครงการสนับสนุนค่าใช้จ่าย การบริหารสถานศึกษา - (อาหารกลางวัน) (เงินอุดหนุน สำหรับอาหารกลางวัน) ศูนย์พัฒนาเด็กเล็ก - (ค่าจัดการเรียนการสอน) (เงินอุดหนุนสำหรับ ค่าสนับสนุนค่าจัดการเรียน การสอน) ศูนย์พัฒนาเด็กเล็ก - (ค่านั่งสือเรียน อุปกรณ์การเรียน ค่าเครื่องแบบนักเรียน ค่ากิจกรรมพัฒนาผู้เรียน) (เงินอุดหนุนสำหรับสนับสนุน ค่าใช้จ่ายในการจัดการศึกษา สำหรับศูนย์พัฒนาเด็กเล็ก)	เพื่อให้เด็กเล็ก ได้รับอาหารกลางวัน ที่มีประโยชน์ เพียงพอ มีร่างกายสมบูรณ์ แข็งแรง เพื่อให้เด็กเล็ก ได้รับค่าจัดการเรียน การสอน สำหรับเรียนเพียงพอ เพื่อให้เด็กเล็ก มีค่านั่งสือเรียน ค่าอุปกรณ์การเรียน ค่าเครื่องแบบนักเรียน ค่ากิจกรรมพัฒนาผู้เรียน ที่เหมาะสมกับวัยและ ระดับชั้น	สนับสนุนค่าใช้จ่าย การบริหารสถานศึกษา (อาหารกลางวัน) (ค่าจัดการเรียนการสอน) (ค่านั่งสือเรียน อุปกรณ์ การเรียน ค่าเครื่องแบบ นักเรียน ค่ากิจกรรมพัฒนา ผู้เรียน) ให้กับ ศพด.ลิพัง, ศพด.ทุ่งพานัน และ ศพด.ท่าเขา	๗๘๐,๐๐๐ (บาท)	๗๘๐,๐๐๐ (บาท)	๗๘๐,๐๐๐ (บาท)	๗๘๐,๐๐๐ (บาท)	๗๘๐,๐๐๐ (บาท)	ร้อยละของ เด็กเล็ก ที่ได้รับ อาหารกลางวัน ค่าจัดการเรียน ค่านั่งสือเรียน อุปกรณ์การเรียน ค่ากิจกรรม การสอน	เด็กเล็กได้รับ อาหารกลางวัน ที่มีประโยชน์ เพียงพอ มีร่างกายสมบูรณ์ แข็งแรง เด็กเล็กได้รับ ค่าจัดการเรียนการสอน สำหรับเรียนเพียงพอ  เด็กเล็กได้รับ มีค่านั่งสือเรียน ค่าอุปกรณ์การเรียน ค่าเครื่องแบบนักเรียน ค่ากิจกรรมพัฒนาผู้เรียน ที่เหมาะสมกับวัยและ ระดับชั้น	กอง การศึกษา

๓.๒ แผนงานการศึกษา

ที่	โครงการ	วัตถุประสงค์	เป้าหมาย (ผลผลิตของโครงการ)	งบประมาณและที่ผ่านมา					ตัวชี้วัด (KPI)	ผลลัพธ์ที่คาดหวัง ว่าจะได้รับ	หน่วยงาน รับผิดชอบหลัก
				๒๕๖๖ (บาท)	๒๕๖๗ (บาท)	๒๕๖๘ (บาท)	๒๕๖๙ (บาท)	๒๕๗๐ (บาท)			
๒	โครงการจัดซื้ออาหารเสริม (นม)	เพื่อให้เด็กเล็กของศพต. และเด็กเล็ก นักเรียน ของโรงเรียนในพื้นที่ ได้รับอาหารเสริม (นม) เพียงพอ มีร่างกาย สมบูรณ์ แข็งแรง	จัดซื้ออาหารเสริม (นม) ให้เด็กเล็กของศพต. และเด็กเล็ก นักเรียนของ โรงเรียนในพื้นที่ -ศพต. จำนวน ๓ แห่ง -โรงเรียน จำนวน ๓ แห่ง	๑,๐๐๐,๐๐๐	๑,๐๐๐,๐๐๐	๑,๐๐๐,๐๐๐	๑,๐๐๐,๐๐๐	๑,๐๐๐,๐๐๐	ร้อยละของ เด็กเล็กของ ศพต. และ เด็กเล็ก นักเรียน ของโรงเรียน ในพื้นที่ที่ได้รับอาหาร เสริม (นม)	เด็กเล็กของศพต. และ เด็กเล็ก นักเรียน ของโรงเรียนในพื้นที่ ได้รับอาหารเสริม (นม) เพียงพอ มีร่างกาย สมบูรณ์ แข็งแรง	กอง การศึกษา
๓	โครงการเฉลิมพระเกียรติ สมเด็จพระนางเจ้าพระบรม ราชีนมา (วันแม่) ศูนย์พัฒนาเด็กเล็กลิพัง ศูนย์พัฒนาเด็กเล็กฟ่งพ่าหนัน ศูนย์พัฒนาเด็กเล็กท่าเขา	เพื่อส่งเสริมให้เด็กเล็ก มีความรู้เกี่ยวกับวันสำคัญ ระลึกถึงพระคุณแม่	จัดโครงการเฉลิม พระเกียรติพระนางเจ้า ศพต.ลิพัง ศพต.ฟ่งพ่าหนัน ศพต.ท่าเขา	๖,๐๐๐	๖,๐๐๐	๖,๐๐๐	๖,๐๐๐	๖,๐๐๐	ร้อยละของ เด็กเล็กที่ได้รับ ความรู้และ ระลึกถึง พระคุณแม่	เด็กเล็กมีความรู้ มีความรู้เกี่ยวกับวันสำคัญ ระลึกถึงพระคุณแม่	กอง การศึกษา
๔	โครงการจัดทำแผนพัฒนา เด็กเล็ก ศูนย์พัฒนาเด็กเล็กลิพัง ศูนย์พัฒนาเด็กเล็กฟ่งพ่าหนัน ศูนย์พัฒนาเด็กเล็กท่าเขา	เพื่อให้ศูนย์พัฒนาเด็กเล็ก มีแผนพัฒนาเด็กเล็ก รองรับการดำเนินงาน ให้บรรลุตามเป้าหมาย ที่วางไว้	จัดทำแผนพัฒนาเด็กเล็ก จำนวน ๓ ศูนย์	๒๐,๐๐๐	๒๐,๐๐๐	๒๐,๐๐๐	๒๐,๐๐๐	๒๐,๐๐๐	จำนวน ศูนย์พัฒนา เด็กเล็ก ที่ได้จัดทำแผน พัฒนาเด็กเล็ก	ศูนย์พัฒนาเด็กเล็ก มีแผนพัฒนาเด็กเล็ก ดำเนินงานบรรลุตาม เป้าหมายที่วางไว้	กอง การศึกษา

๓.๒ แผนงานการศึกษา

ที่	โครงการ	วัตถุประสงค์	เป้าหมาย (ผลผลิตของโครงการ)	งบประมาณและที่ผ่านมา					ตัวชี้วัด (KPI)	ผลลัพธ์ที่คาดว่าจะได้รับ	หน่วยงาน รับผิดชอบหลัก
				๒๕๖๖ (บาท)	๒๕๖๗ (บาท)	๒๕๖๘ (บาท)	๒๕๖๙ (บาท)	๒๕๗๐ (บาท)			
๕	โครงการจัดทำหลักสูตรสถานศึกษา	เพื่อให้บุคลากรครูมีหลักสูตรสถานศึกษาและดำเนินการจัดการเรียนการสอนให้แก่แก่นักเรียนเป็นไปตามหลักสูตรฯ	จัดทำหลักสูตรสถานศึกษา จำนวน ๓ ศูนย์	๒๐,๐๐๐	๒๐,๐๐๐	๒๐,๐๐๐	๒๐,๐๐๐	๒๐,๐๐๐	จำนวนศูนย์พัฒนาเด็กเล็กที่ได้จัดทำหลักสูตรสถานศึกษา	บุคลากรครูมีหลักสูตรสถานศึกษาและดำเนินการจัดการเรียนการสอนให้แก่แก่นักเรียนตามหลักสูตรฯ	กองการศึกษา
๖	โครงการจัดทำหลักสูตรศึกษาวัดศุภรัถย์ศูนย์พัฒนาเด็กเล็ก	เพื่อให้ศูนย์พัฒนาเด็กเล็กมีอุปกรณ์การเรียนการสอนที่เหมาะสมและทันสมัย	สนับสนุนงบประมาณจัดซื้อวัสดุ ครุภัณฑ์ใช้ในการเรียนการสอนแก่ ศพด.	๒๐,๐๐๐	๒๐,๐๐๐	๒๐,๐๐๐	๒๐,๐๐๐	๒๐,๐๐๐	จำนวนศพด.ที่ได้รับ การสนับสนุนงบประมาณ	ศูนย์พัฒนาเด็กเล็กมีอุปกรณ์การเรียนการสอนเหมาะสมและทันสมัย	กองการศึกษา
๗	โครงการจัดงานวันเด็กแห่งชาติ	เพื่อส่งเสริมให้เด็กเล็กนักเรียน และเด็กทุกคนในตำบลลิพังได้ร่วมแสดงออกในกิจกรรมต่างๆ อย่างกล้าหาญ	จัดงานวันเด็กแห่งชาติสำหรับเด็กในตำบลลิพัง	๓๐๐,๐๐๐	๓๐๐,๐๐๐	๓๐๐,๐๐๐	๓๐๐,๐๐๐	๓๐๐,๐๐๐	จำนวนเด็กเล็กนักเรียน และเด็กทุกคนที่เข้าร่วมโครงการ	เด็กเล็กและนักเรียนและเด็กทุกคนในตำบลลิพังได้ร่วมแสดงออกในกิจกรรมต่างๆ อย่างกล้าหาญ	กองการศึกษา

๓.๒ แผนงานการศึกษา

ที่	โครงการ	วัตถุประสงค์	เป้าหมาย (ผลผลิตของโครงการ)	งบประมาณและที่ผ่านมา					ตัวชี้วัด (KPI)	ผลลัพธ์ที่คาดหวัง ว่าจะได้รับ	หน่วยงาน รับผิดชอบหลัก
				๒๕๖๖ (บาท)	๒๕๖๗ (บาท)	๒๕๖๘ (บาท)	๒๕๖๙ (บาท)	๒๕๗๐ (บาท)			
๘	โครงการที่สนับสนุนด้านวิชาการ ของศูนย์พัฒนาเด็กเล็ก ในระดัประเทศ	เพื่อส่งเสริมให้บุคลากร ได้เรียนรู้เกี่ยวกับการ จัดการศึกษา ในระดับประเทศ	บุคลากรของอบต.ลิพัง และบุคลากรของ ศูนย์พัฒนาเด็กเล็ก จำนวน ๓ แห่ง ศพด.ลิพัง ศพด.ทุ่งป่าหน่น ศพด.ท่าเขา	๕๐,๐๐๐	๕๐,๐๐๐	๕๐,๐๐๐	๕๐,๐๐๐	๕๐,๐๐๐	จำนวน บุคลากร ของศพด. ที่เข้าร่วม โครงการ	บุคลากรได้เรียนรู้ เกี่ยวกับการจัดการศึกษา ในระดับประเทศ	กอง การศึกษา
๙	โครงการที่สนับสนุนด้านวิชาการที่	เพื่อให้เด็กเล็กได้ร่วม กิจกรรมนอกสถานที่ มีกิจกรรมร่วมกัน และ สามารถเรียนรู้ได้ หลากหลาย มีประสบการณ์ การปรับตัว สร้างสัมพันธ์ ที่ดีต่อกัน	ทัศนศึกษาสถานออกสถานที่ ของศูนย์พัฒนาเด็กเล็ก ซึ่งมีเด็กเล็ก บุคลากรครู ผู้ปกครองเด็กเล็ก ศพด. ทั้ง ๓ แห่ง ศพด.ลิพัง ศพด.ทุ่งป่าหน่น ศพด.ท่าเขา และ เจ้าหน้าที่ที่เกี่ยวข้อง เข้าร่วม	๕๐,๐๐๐	๕๐,๐๐๐	๕๐,๐๐๐	๕๐,๐๐๐	๕๐,๐๐๐	จำนวน เด็กเล็ก บุคลากรครู ผู้ปกครอง เด็กเล็ก และ เจ้าหน้าที่ ที่เกี่ยวข้อง ที่เข้าร่วม โครงการ	เด็กเล็กของศูนย์พัฒนา เด็กเล็กได้ร่วมกิจกรรม นอกสถานที่ มีกิจกรรมร่วมกัน และสามารถเรียนรู้ได้ หลากหลาย มีประสบการณ์ การปรับตัว สร้างสัมพันธ์ ที่ดีต่อกัน	กอง การศึกษา

๓.๒ แผนงานการศึกษา

ที่	โครงการ	วัตถุประสงค์	เป้าหมาย (ผลผลิตของโครงการ)	งบประมาณและที่ผ่านมา					ตัวชี้วัด (KPI)	ผลลัพธ์ที่คาดหวัง ว่าจะได้รับ	หน่วยงาน รับผิดชอบหลัก
				๒๕๖๖ (บาท)	๒๕๖๗ (บาท)	๒๕๖๘ (บาท)	๒๕๖๙ (บาท)	๒๕๗๐ (บาท)			
๑๐	โครงการติดตั้งบอร์ด ประชาสัมพันธ์และทำเนียบ บุคลากรของศูนย์พัฒนาเด็กเล็ก	เพื่อศูนย์พัฒนาเด็กเล็ก ได้ประชาสัมพันธ์ข้อมูล ข่าวสารและทำเนียบ บุคลากรของศูนย์ฯ ให้บุคคลภายนอกหรือ บุคคลที่ไปเยี่ยมทราบ	ติดตั้งบอร์ดประชาสัมพันธ์ และทำเนียบบุคลากร ของศูนย์พัฒนาเด็กเล็ก ๓ แห่ง ศพด.ลพัง ศพด.ทุ่งป่าหน้น ศพด.ท่าเขา	-	-	๓๐,๐๐๐	-	-	จำนวน บอร์ด ประชาสัมพันธ์ และทำเนียบ บุคลากร ที่ได้ติดตั้ง	ศูนย์พัฒนาเด็กเล็ก ได้ประชาสัมพันธ์ข้อมูล ข่าวสารและทำเนียบ บุคลากรของศูนย์ฯ ให้บุคคลภายนอกหรือ บุคคลที่ไปเยี่ยมทราบ	กอง การศึกษา
๑๑	โครงการเยี่ยมบ้านเด็กเล็ก	เพื่อสนับสนุนให้ ครูศูนย์พัฒนาเด็กเล็ก ได้เยี่ยมบ้านเด็กเล็ก สร้างความสัมพันธ์อันดี และแลกเปลี่ยนข้อมูล การดูแลเด็กกับผู้ปกครอง	จัดโครงการเยี่ยมบ้าน เด็กเล็ก ของศพด. ๓ แห่ง ศพด.ลพัง ศพด.ทุ่งป่าหน้น ศพด.ท่าเขา	๖,๐๐๐	๖,๐๐๐	๖,๐๐๐	๖,๐๐๐	๖,๐๐๐	ร้อยละของ เด็กเล็ก ที่ครูศพด. เยี่ยมบ้าน	ครูศูนย์พัฒนาเด็กเล็ก ได้เยี่ยมบ้านเด็กเล็ก สร้างความสัมพันธ์อันดี และแลกเปลี่ยนข้อมูล การดูแลเด็กกับผู้ปกครอง	กอง การศึกษา
๑๒	โครงการพัฒนาศักยภาพ บุคลากร	เพื่อส่งเสริมให้ครู ผู้ดูแลเด็ก ได้ประสบการณ์ ทักษะ เพิ่มพูนความรู้ ในการปฏิบัติงาน ให้ดียิ่งขึ้น	จัดโครงการ สำหรับ ครู ผู้ดูแลเด็ก ทั้ง ๓ แห่ง ศพด.ลพัง ศพด.ทุ่งป่าหน้น ศพด.ท่าเขา	๒๐,๐๐๐	๒๐,๐๐๐	๒๐,๐๐๐	๒๐,๐๐๐	๒๐,๐๐๐	จำนวน ครู ผู้ดูแลเด็ก ของ ศพด. ที่เข้าร่วม โครงการ	ครู ผู้ดูแลเด็ก ได้ประสบการณ์ ทักษะ เพิ่มพูนความรู้ ในการปฏิบัติงานดีขึ้น	กอง การศึกษา

๓.๒ แผนงานการศึกษา

ที่	โครงการ	วัตถุประสงค์	เป้าหมาย (ผลผลิตของโครงการ)	งบประมาณและที่ผ่านมา					ตัวชี้วัด (KPI)	ผลลัพธ์ที่คาดว่าจะได้รับ	หน่วยงาน รับผิดชอบหลัก
				๒๕๖๖ (บาท)	๒๕๖๗ (บาท)	๒๕๖๘ (บาท)	๒๕๖๙ (บาท)	๒๕๗๐ (บาท)			
๑๓	โครงการออมเงินของหนู	เพื่อส่งเสริมให้เด็กเล็กของศูนย์พัฒนาเด็กเล็กได้รับจากการประหยัดออม สำหรับใช้จ่ายในยามจำเป็น	จัดโครงการเด็กเล็กศพด.ทั้ง ๓ แห่งเข้าร่วม	-	-	-	-	-	จำนวนเด็กเล็กของศพด. ทั้ง ๓ แห่ง ที่เข้าร่วมโครงการ	เด็กเล็กของศูนย์พัฒนาเด็กเล็กได้รับการประหยัดอดออม สำหรับใช้จ่ายในยามจำเป็น	กองการศึกษา
๑๔	โครงการประชุมผู้ปกครองและจัดประชุมผู้ปกครองเด็กเล็ก	เพื่อศูนย์พัฒนาเด็กเล็กได้จัดประชุมผู้ปกครองและสร้างความเข้าใจอันดี	จัดโครงการผู้ปกครองครู ผู้ดูแลเด็ก เด็กเล็ก เข้าร่วม	๓,๐๐๐	๓,๐๐๐	๓,๐๐๐	๓,๐๐๐	๓,๐๐๐	จำนวนผู้ปกครองครู ผู้ดูแลเด็ก เด็กเล็ก เข้าร่วมโครงการ	ศูนย์พัฒนาเด็กเล็กได้จัดประชุมผู้ปกครองและประชุมผู้ปกครองสร้างความเข้าใจอันดี	กองการศึกษา
๑๕	โครงการประชุมคณะกรรมการศูนย์พัฒนาเด็กเล็ก	เพื่อศูนย์พัฒนาเด็กเล็กได้จัดประชุมคณะกรรมการรับทราบเกี่ยวกับการดำเนินงานของศูนย์พัฒนาเด็กเล็ก	จัดโครงการคณะกรรมการศพด.แต่ละแห่งเข้าร่วม	-	-	-	-	-	จำนวนผู้ปกครองครู ผู้ดูแลเด็ก เด็กเล็ก เข้าร่วมโครงการ	ศูนย์พัฒนาเด็กเล็กได้จัดประชุมผู้ปกครองและประชุมผู้ปกครองสร้างความเข้าใจอันดี	กองการศึกษา

๓.๒ แผนงานการศึกษา

ที่	โครงการ	วัตถุประสงค์	เป้าหมาย (ผลผลิตของโครงการ)	งบประมาณและที่ผ่านมา					ตัวชี้วัด (KPI)	ผลลัพธ์ที่คาดว่าจะได้รับ	หน่วยงาน รับผิดชอบหลัก
				๒๕๖๖ (บาท)	๒๕๖๗ (บาท)	๒๕๖๘ (บาท)	๒๕๖๙ (บาท)	๒๕๗๐ (บาท)			
๑๖	โครงการประชาสัมพันธ์ ศูนย์พัฒนาเด็กเล็ก	เพื่อประชาชน ผู้ปกครอง ได้รับทราบข่าวสาร การดำเนินงาน กิจกรรม ของศูนย์พัฒนาเด็กเล็ก	จัดโครงการ จัดทำเอกสาร สื่อสารให้ทราบทางสื่อ ต่างๆ ของศพด. ทั้ง ๓ แห่ง	๑๐,๐๐๐	๑๐,๐๐๐	๑๐,๐๐๐	๑๐,๐๐๐	๑๐,๐๐๐	จำนวน ประชาชน ที่ได้รับทราบ ประชาสัมพันธ์ ของศพด.	กอง การศึกษา	
๑๗	โครงการจัดซื้อเครื่องเล่นสนาม	เพื่อให้เด็กเล็กของศูนย์ พัฒนาเด็กเล็กได้มี เครื่องเล่นสนามเสริมสร้าง พัฒนาการทั้ง ๔ ด้าน	จัดซื้อเครื่องเล่นสนาม ให้กับศูนย์พัฒนาเด็กเล็ก ทั้ง ๓ แห่งฯ ละ ๑ ชุด	-	๓๐๐,๐๐๐	-	๓๐๐,๐๐๐	๓๐๐,๐๐๐	จำนวน เครื่องเล่น สนามที่ได้ จัดซื้อให้กับ ศพด.	กอง การศึกษา	
๑๘	โครงการจัดรถรับ-ส่ง เด็กเล็กศูนย์พัฒนาเด็กเล็กท่าเขา	เพื่อให้เด็กเล็ก ของศูนย์พัฒนาเด็กเล็ก ท่าเขา ได้รับความสะดวก ในการเดินทางมาศพด.	จัดโครงการ จัดหา รถรับ-ส่ง สำหรับเด็กเล็กศพด. ท่าเขา	๑๕๐,๐๐๐	๑๕๐,๐๐๐	๑๕๐,๐๐๐	๑๕๐,๐๐๐	๑๕๐,๐๐๐	จำนวน เด็กเล็ก ที่เข้าร่วม โครงการ	กอง การศึกษา	
๑๙	โครงการหนุนย้อยรักสิ่งแวดล้อม	เพื่อปลูกฝังให้เด็กเล็ก ของศูนย์พัฒนาเด็กเล็ก รู้จักคิดแยกขยะและ การจัดกาขยะด้วยตนเอง	จัดโครงการ เด็กเล็กของศพด. ทั้ง ๓ แห่ง เข้าร่วม การจัดกาขยะด้วยตนเอง	๘,๐๐๐	-	-	-	-	จำนวน เด็กเล็ก ของศพด. ที่เข้าร่วม โครงการ	กอง การศึกษา	

๓.๒ แผนงานการศึกษา

ที่	โครงการ	วัตถุประสงค์	เป้าหมาย (ผลผลิตของโครงการ)	งบประมาณและที่ผ่านมา					ตัวชี้วัด (KPI)	ผลลัพธ์ที่คาดหวังจะได้รับ	หน่วยงาน รับผิดชอบหลัก
				๒๕๖๖ (บาท)	๒๕๖๗ (บาท)	๒๕๖๘ (บาท)	๒๕๖๙ (บาท)	๒๕๗๐ (บาท)			
๒๐	โครงการหนุนนอกรักการอ่าน	เพื่อปลูกฝังให้เด็กเล็ก ของศูนย์พัฒนาเด็กเล็ก รักและมีทัศนคติที่ดี ต่อการอ่าน	จัดโครงการ เด็กเล็กของศพด. ทั้ง ๓ แห่ง เข้าร่วม	๑๕๐,๐๐๐	๑๕๐,๐๐๐	๑๕๐,๐๐๐	๑๕๐,๐๐๐	๑๕๐,๐๐๐	จำนวน เด็กเล็ก ของศพด. ที่เข้าร่วมโครงการ	เด็กเล็กของศูนย์พัฒนา เด็กเล็กรักและมีทัศนคติ ที่ดีต่อการอ่าน	กอง การศึกษา
๒๑	โครงการหนุนนอกรายทาง	เพื่อปลูกฝังให้เด็กเล็ก ของศูนย์พัฒนาเด็กเล็ก มีมารยาทที่ดีงาม ต่อครู ผู้ปกครอง และ บุคคลอื่นๆ	จัดโครงการ เด็กเล็กของศพด. ทั้ง ๓ แห่ง เข้าร่วม	๖,๐๐๐	๖,๐๐๐	๖,๐๐๐	๖,๐๐๐	๖,๐๐๐	จำนวน เด็กเล็ก ของศพด. ที่เข้าร่วม โครงการ	เด็กเล็กของศูนย์พัฒนา เด็กเล็กรักมีมารยาทดีงาม ต่อครู ผู้ปกครอง และ บุคคลอื่นๆ	กอง การศึกษา
๒๒	โครงการไร้ไปมโกง	เพื่อปลูกฝังให้เด็กเล็ก ของศูนย์พัฒนาเด็กเล็ก มีความซื่อสัตย์ต่อตนเอง และผู้อื่น เห็นแก่ประโยชน์ ส่วนรวมเป็นสำคัญ	จัดโครงการ เด็กเล็กของศพด. ทั้ง ๓ แห่ง เข้าร่วม	๖,๐๐๐	๖,๐๐๐	๖,๐๐๐	๖,๐๐๐	๖,๐๐๐	จำนวน เยาวชนตำบล ลพพิงเข้าร่วม โครงการ	เด็กเล็กของศูนย์พัฒนา เด็กเล็กมีความซื่อสัตย์ ต่อตนเอง และผู้อื่น เห็นแก่ประโยชน์ส่วนรวม เป็นสำคัญ	กอง การศึกษา
๒๓	โครงการวันสำคัญของชาติ - วันเด็กแห่งชาติ - วันสงท่ายี่เป็งเดือนรับปีเก่า - วันครู	เพื่อปลูกฝังให้เด็กเล็ก ของศูนย์พัฒนาเด็กเล็ก ได้เรียนรู้เกี่ยวกับวันสำคัญของ ชาติและการปฏิบัติตน ในวันสำคัญ	จัดโครงการ/กิจกรรม เด็กเล็ก ครู ผู้ดูแลเด็ก ของศพด. ทั้ง ๓ แห่ง และเจ้าหน้าที่ เข้าร่วม	๓,๐๐๐	๓,๐๐๐	๓,๐๐๐	๓,๐๐๐	๓,๐๐๐	จำนวน เด็กเล็ก ครู ผู้ดูแลเด็ก ของศพด. และ เจ้าหน้าที่ ที่เข้าร่วม	เด็กเล็กของศูนย์พัฒนา เด็กเล็กได้เรียนรู้เกี่ยวกับ วันสำคัญของชาติ และการปฏิบัติตน ในวันสำคัญ	กอง การศึกษา

๓.๒ แผนงานงานการศึกษา

ที่	โครงการ	วัตถุประสงค์	เป้าหมาย (ผลผลิตของโครงการ)	งบประมาณและที่ผ่านมา					ตัวชี้วัด (KPI)	ผลลัพธ์ที่คาดหวัง ว่าจะได้รับ	หน่วยงาน รับผิดชอบหลัก
				๒๕๖๖ (บาท)	๒๕๖๗ (บาท)	๒๕๖๘ (บาท)	๒๕๖๙ (บาท)	๒๕๗๐ (บาท)			
๒๔	โครงการวันสำคัญ ของพระมหากษัตริย์ - วันแม่แห่งชาติ - วันพ่อ - วันเฉลิมพระชนมพรรษา	เพื่อปลูกฝังให้เด็กเล็ก ของศูนย์พัฒนาเด็กเล็ก ได้มีความตระหนัก ถึงวันสำคัญของสถาบัน พระมหากษัตริย์ และ การปฏิบัติตนในวันสำคัญ	จัดโครงการ/กิจกรรม เด็กเล็ก ครู ผู้ดูแลเด็ก ของศพด. ทั้ง ๓ แห่ง และเจ้าหน้าที่ เข้าร่วม	๙,๐๐๐	๙,๐๐๐	๙,๐๐๐	๙,๐๐๐	๙,๐๐๐	จำนวน เด็กเล็ก ครู ผู้ดูแลเด็ก ของศพด. และ เจ้าหน้าที่ ที่เข้าร่วม	เด็กเล็กของศูนย์พัฒนา เด็กเล็กมีความตระหนักถึง วันสำคัญของสถาบัน พระมหากษัตริย์ และ การปฏิบัติตนในวันสำคัญ	กอง การศึกษา
๒๕	โครงการส่งเสริมค่านิยมหลัก ของคนไทย ๑๒ ประการ	เพื่อปลูกฝังให้เด็กเล็ก ของศูนย์พัฒนาเด็กเล็ก ได้มีความรู้ และเข้าใจ ในค่านิยมหลักของคนไทย ๑๒ ประการ และสามารถ นำไปปฏิบัติตนเหมาะสม ในอนาคตได้	จัดโครงการ/กิจกรรม เด็กเล็ก ครู ผู้ดูแลเด็ก ของศพด. ทั้ง ๓ แห่ง เข้าร่วม	๓,๐๐๐	๓,๐๐๐	๓,๐๐๐	๓,๐๐๐	๓,๐๐๐	จำนวน เด็กเล็ก ครู ผู้ดูแลเด็ก ของศพด. ที่เข้าร่วม	เด็กเล็กของศูนย์พัฒนา เด็กเล็กมีความรู้ เข้าใจ ในค่านิยมหลักของคนไทย ๑๒ ประการ นำไปปฏิบัติ ในอนาคตได้	กอง การศึกษา
๒๖	โครงการเล่านิทานส่งเสริม คุณธรรมจริยธรรม	เพื่อปลูกฝังให้เด็กเล็ก ของศูนย์พัฒนาเด็กเล็ก ได้มีคุณธรรมจริยธรรม ผ่านการเล่านิทาน และ สามารถนำไปปฏิบัติตน เหมาะสมในอนาคตได้	จัดโครงการ/กิจกรรม เด็กเล็ก ครู ผู้ดูแลเด็ก ของศพด. ทั้ง ๓ แห่ง เข้าร่วม	๓,๐๐๐	๓,๐๐๐	๓,๐๐๐	๓,๐๐๐	๓,๐๐๐	จำนวน เด็กเล็ก ครู ผู้ดูแลเด็ก ของศพด. ที่เข้าร่วม	เด็กเล็กของศูนย์พัฒนา เด็กเล็กมีคุณธรรม จริยธรรม จากการฟังนิทานที่ได้ฟัง และสามารถนำไปปฏิบัติ ตนเหมาะสมในอนาคตได้	กอง การศึกษา

๓.๒ แผนงานการศึกษา

ที่	โครงการ	วัตถุประสงค์	เป้าหมาย (ผลผลิตของโครงการ)	งบประมาณและที่ผ่านมา					ตัวชี้วัด (KPI)	ผลลัพธ์ที่คาดว่าจะได้รับ	หน่วยงาน รับผิดชอบหลัก
				๒๕๖๖ (บาท)	๒๕๖๗ (บาท)	๒๕๖๘ (บาท)	๒๕๖๙ (บาท)	๒๕๗๐ (บาท)			
๒๗	โครงการเรียนรู้วิถีชีวิตเศรษฐกิจพอเพียง -กิจกรรมการปลูกผักในศพด. -กิจกรรมการเรียนรู้การเกษตรผสมผสานในชุมชน	เพื่อปลูกฝังให้เด็กเล็กของศูนย์พัฒนาเด็กเล็กได้ปฏิบัติตนตามแนวทางการปลูกผักปลอดสารพิษไว้กินเองภายในครัวเรือน	จัดโครงการ/กิจกรรมเด็กเล็ก ครู ผู้ดูแลเด็กของศพด. ทั้ง ๓ แห่งเข้าร่วม	๖,๐๐๐	๖,๐๐๐	๖,๐๐๐	๖,๐๐๐	๖,๐๐๐	จำนวนเด็กเล็ก ครู ผู้ดูแลเด็กของศพด. ที่เข้าร่วม	เด็กเล็กของศูนย์พัฒนาเด็กเล็กได้ปฏิบัติตนตามแนวทางการปลูกผักปลอดสารพิษไว้กินเองภายในครัวเรือน	กองการศึกษา
๒๘	โครงการผลิตสื่อการเรียนการสอน	เพื่อครูและผู้ดูแลเด็กของศพด. ได้มีสื่อสำหรับใช้ในการเรียนการสอนเด็กเล็ก	จัดโครงการ/กิจกรรมครู ผู้ดูแลเด็กของศพด. ทั้ง ๓ แห่งเข้าร่วม	๓๐,๐๐๐	๓๐,๐๐๐	๓๐,๐๐๐	๓๐,๐๐๐	๓๐,๐๐๐	จำนวนครู ผู้ดูแลเด็กของศพด. ที่เข้าร่วม	ครูและผู้ดูแลเด็กใช้ในการเรียนการสอนเด็กเล็ก	กองการศึกษา

๓.๒ แผนงานการศึกษา

ที่	โครงการ	วัตถุประสงค์	เป้าหมาย (ผลผลิตของโครงการ)	งบประมาณและที่ผ่านมา					ตัวชี้วัด (KPI)	ผลลัพธ์ที่คาดหวัง ว่าจะได้รับ	หน่วยงาน รับผิดชอบหลัก
				๒๕๖๖ (บาท)	๒๕๖๗ (บาท)	๒๕๖๘ (บาท)	๒๕๖๙ (บาท)	๒๕๗๐ (บาท)			
๒๙	โครงการส่งเสริมความปลอดภัย แก่ผู้เรียน	เพื่อให้เด็กเล็กได้เรียนรู้ และมีความเข้าใจ เกี่ยวกับกฎวินัยจราจร, การซ่อมแซมไฟไหม้, การดับไฟเบื้องต้น และความปลอดภัย จากอุบัติเหตุทางน้ำ	จัดโครงการ กิจกรรมเรียนรู้วินัยจราจร กิจกรรมเรียนรู้ทักษะ การดับไฟเบื้องต้น กิจกรรมเรียนรู้ทักษะ การว่ายน้ำและเรียนรู้ การจมน้ำ มีเด็กเล็ก ครู ผู้ดูแลเด็ก และเจ้าหน้าที่ที่เกี่ยวข้อง เข้าร่วม	๓๐,๐๐๐ (บาท)	๓๐,๐๐๐ (บาท)	๓๐,๐๐๐ (บาท)	๓๐,๐๐๐ (บาท)	๓๐,๐๐๐ (บาท)	จำนวน กิจกรรม เรียนรู้ที่จัด และ จำนวนเด็กเล็ก ครู ผู้ดูแลเด็ก และเจ้าหน้าที่ ที่เกี่ยวข้อง เข้าร่วม โครงการ	เด็กเล็กได้เรียนรู้และ มีความเข้าใจเกี่ยวกับ กฎวินัยจราจร, การซ่อมแซมไฟไหม้, และการดับไฟเบื้องต้น และความปลอดภัย จากอุบัติเหตุทางน้ำ	กอง การศึกษา/ สำนักปลัด

๓.๒ แผนงานการศึกษา

ที่	โครงการ	วัตถุประสงค์	เป้าหมาย (ผลผลิตของโครงการ)	งบประมาณและที่ผ่านมา				ตัวชี้วัด (KPI)	ผลลัพธ์ที่คาดว่าจะได้รับ	หน่วยงาน รับผิดชอบหลัก
				๒๕๖๖ (บาท)	๒๕๖๗ (บาท)	๒๕๖๘ (บาท)	๒๕๖๙ (บาท)			
อุดหนุนส่วนราชการ										
๓๐	โครงการพัฒนาศักยภาพเด็กนักเรียน	เพื่อให้บุคลากรครูและนักเรียนมีความรู้ความเข้าใจในการเรียนการสอน	สนับสนุนงบประมาณให้โรงเรียนบ้านทุ่งป่าหน่นในการดำเนินโครงการ	๔๐,๐๐๐	๔๐,๐๐๐	๔๐,๐๐๐	๔๐,๐๐๐	ร้อยละของของนักเรียนที่มีความรู้ความเข้าใจ	บุคลากรครูและนักเรียนมีความรู้ความเข้าใจในการเรียนการสอน	กองการศึกษา
๓๑	โครงการพัฒนาศักยภาพและศึกษภาพการเรียนรู้เด็กปฐมวัย	เพื่อให้เด็กเล็กก่อนวัยเรียนมีศักยภาพการเรียนรู้เหมาะสมกับวัย	สนับสนุนงบประมาณให้โรงเรียน ตชด. บ้านหินจอกในการดำเนินโครงการ	๒๐,๐๐๐	๒๐,๐๐๐	๒๐,๐๐๐	๒๐,๐๐๐	ร้อยละของเด็กเล็กก่อนวัยเรียนมีศักยภาพเหมาะสมกับวัย	เด็กเล็กก่อนวัยเรียนมีศักยภาพการเรียนรู้เหมาะสมกับวัย	กองการศึกษา
๓๒	โครงการอุดหนุนโรงเรียน ตชด. บ้านหินจอก ตามโครงการพระราชดำริโครงการเกษตรเพื่ออาหารกลางวัน	เพื่อให้เด็กนักเรียนได้รับประทานอาหารที่มีประโยชน์ เพียงพอ	สนับสนุนงบประมาณให้โรงเรียน ตชด. บ้านหินจอก	๔๘,๐๐๐	๔๘,๐๐๐	๔๘,๐๐๐	๔๘,๐๐๐	ร้อยละของนักเรียนที่ได้รับประทานอาหารที่มีประโยชน์ เพียงพอ	นักเรียนได้รับประทานอาหารที่มีประโยชน์ เพียงพอ	กองการศึกษา
รวม		จำนวน ๓๒ โครงการ		๒,๗๔๗,๐๐๐	๓,๐๓๙,๐๐๐	๒,๗๖๕,๐๐๐	๓,๐๓๙,๐๐๐			

๓.๓ แผนงานสาธารณสุข

ที่	โครงการ	วัตถุประสงค์	เป้าหมาย (ผลผลิตของโครงการ)	งบประมาณและที่ผ่านมา					ตัวชี้วัด (KPI)	ผลลัพธ์ที่คาดว่าจะได้รับ	หน่วยงาน รับผิดชอบหลัก
				๒๕๖๖ (บาท)	๒๕๖๗ (บาท)	๒๕๖๘ (บาท)	๒๕๖๙ (บาท)	๒๕๗๐ (บาท)			
๑	โครงการหนุนน้อมพันดี	เพื่อเด็กเล็กรู้จักวิธีแปรงฟันที่ถูกต้อง มีสุขภาพฟันแข็งแรง และมีช่องปากสะอาด	จัดโครงการ ผู้ปกครองเด็กเล็ก เด็กเล็ก ครู ผู้ดูแลเด็ก และเจ้าหน้าที่ที่เกี่ยวข้อง เข้าร่วม	๓๐,๐๐๐	๓๐,๐๐๐	๓๐,๐๐๐	๓๐,๐๐๐	๓๐,๐๐๐	จำนวน ผู้ปกครอง เด็กเล็ก เด็กเล็ก ครู ผู้ดูแลเด็ก และเจ้าหน้าที่ที่เกี่ยวข้อง เข้าร่วม	เด็กเล็กรู้จักวิธีแปรงฟัน ที่ถูกต้อง มีสุขภาพฟัน แข็งแรงและมีช่องปาก สะอาด	กอง การศึกษา
๒	โครงการส่งเสริมพัฒนาการเด็กปฐมวัยศูนย์พัฒนาเด็กเล็ก	เพื่อให้ผู้ปกครอง มีความรู้ความเข้าใจ เกี่ยวกับการส่งเสริมพัฒนาการเด็ก และนำไปปฏิบัติ ดูแลเด็กเล็ก ให้มีพัฒนาการสมวัย	จัดโครงการ ผู้ปกครองเด็กเล็ก เด็กเล็ก ครู ผู้ดูแลเด็ก และเจ้าหน้าที่ที่เกี่ยวข้อง เข้าร่วม	๓๐,๐๐๐	๓๐,๐๐๐	๓๐,๐๐๐	๓๐,๐๐๐	๓๐,๐๐๐	จำนวน ผู้ปกครอง เด็กเล็ก เด็กเล็ก ครู ผู้ดูแลเด็ก และเจ้าหน้าที่ที่เกี่ยวข้อง เข้าร่วม	ผู้ปกครองมีความรู้ ความเข้าใจเกี่ยวกับ การส่งเสริมพัฒนาเด็ก และนำไปปฏิบัติ ดูแล เด็กเล็กให้มีความพัฒนาการ สมวัย	กอง การศึกษา
๓	โครงการสร้างภูมิคุ้มกันวันละนิด เสริมสร้างคุณภาพชีวิตให้น้อย	เพื่อส่งเสริมให้พ่อแม่ ผู้ปกครองเลี้ยงดู บุตรหลานอย่างมีคุณภาพ	จัดโครงการ พ่อ แม่ ผู้ปกครองเด็กเล็ก ศพด.ลิพัง,ศพด.ทุ่งปานัน และ ศพด.ท่าคลอง	๖,๐๐๐	๖,๐๐๐	๖,๐๐๐	๖,๐๐๐	๖,๐๐๐	จำนวน พ่อ แม่ ผู้ปกครอง เด็กเล็กที่เข้า โครงการ	พ่อแม่ ผู้ปกครอง เด็กเล็กเลี้ยงดูบุตรหลาน อย่างมีคุณภาพ	กอง การศึกษา

๓.๓ แผนงานสาธารณสุข

ที่	โครงการ	วัตถุประสงค์	เป้าหมาย (ผลผลิตของโครงการ)	งบประมาณและที่ผ่านมา					ตัวชี้วัด (KPI)	ผลลัพธ์ที่คาดหวัง ว่าจะได้รับ	หน่วยงาน รับผิดชอบหลัก
				๒๕๖๖ (บาท)	๒๕๖๗ (บาท)	๒๕๖๘ (บาท)	๒๕๖๙ (บาท)	๒๕๗๐ (บาท)			
๔	โครงการส่งเสริมสุขภาพอนามัย ในเด็ก	เพื่อให้ผู้ปกครอง มีความรู้ความเข้าใจ เกี่ยวกับสุขภาพอนามัย ในเด็ก สามารถนำความรู้ ไปปฏิบัติ ดูแลสุขภาพ อนามัยเด็กเล็กได้	จัดโครงการ ผู้ปกครองเด็กเล็ก เด็กเล็ก ครู ผู้ดูแลเด็ก และเจ้าหน้าที่ที่เกี่ยวข้อง เข้าร่วม	๖,๐๐๐	๖,๐๐๐	๖,๐๐๐	๖,๐๐๐	๖,๐๐๐	จำนวน ผู้ปกครอง เด็กเล็ก เด็กเล็ก ครู ผู้ดูแลเด็ก และเจ้าหน้าที่ ที่เกี่ยวข้อง เข้าร่วม	ผู้ปกครองมีความรู้ ความเข้าใจเกี่ยวกับ การส่งเสริมสุขภาพ อนามัยในเด็กและ สามารถนำความรู้ไปปฏิบัติ ดูแลสุขภาพอนามัย เด็กเล็กได้	กอง การศึกษา
๕	โครงการป้องกันและควบคุม โรคติดต่อในเด็กเล็ก	เพื่อให้เด็กเล็กได้รับ การดูแลและป้องกัน ให้ปลอดภัยจากโรคติดต่อ	จัดโครงการ ผู้ปกครองเด็กเล็ก เด็กเล็ก ครู ผู้ดูแลเด็ก และเจ้าหน้าที่ที่เกี่ยวข้อง เข้าร่วม	๓๐,๐๐๐	๓๐,๐๐๐	๓๐,๐๐๐	๓๐,๐๐๐	๓๐,๐๐๐	จำนวน ผู้ปกครอง เด็กเล็ก เด็กเล็ก ครู ผู้ดูแลเด็ก และเจ้าหน้าที่ ที่เกี่ยวข้อง เข้าร่วม	เด็กเล็กได้รับการดูแล และป้องกัน ให้ปลอดภัยจากโรคติดต่อ	กอง การศึกษา

๓.๓ แผนงานสาธารณสุข

ที่	โครงการ	วัตถุประสงค์	เป้าหมาย (ผลผลิตของโครงการ)	งบประมาณและที่ผ่านมา					ตัวชี้วัด (KPI)	ผลลัพธ์ที่คาดหวัง ว่าจะได้รับ	หน่วยงาน รับผิดชอบหลัก
				๒๕๖๖ (บาท)	๒๕๖๗ (บาท)	๒๕๖๘ (บาท)	๒๕๖๙ (บาท)	๒๕๗๐ (บาท)			
๖	โครงการส่งเสริมโภชนาการ สำหรับเด็กก่อนวัยเรียน	เพื่อส่งเสริมให้เด็กเล็ก ก่อนวัยเรียนมีร่างกาย ที่เจริญเติบโตแข็งแรง สมบูรณ์	จัดโครงการ ผู้ปกครองเด็กเล็ก เด็กเล็ก ครู ผู้ดูแลเด็ก และเจ้าหน้าที่ที่เกี่ยวข้อง เข้าร่วม	๖,๐๐๐	๖,๐๐๐	๖,๐๐๐	๖,๐๐๐	๖,๐๐๐	จำนวน ผู้ปกครอง เด็กเล็ก เด็กเล็ก ครู ผู้ดูแลเด็ก และเจ้าหน้าที่ ที่เกี่ยวข้อง เข้าร่วม	กอง การศึกษา	
รวม	จำนวน ๖ โครงการ			๑๐๘,๐๐๐	๑๐๘,๐๐๐	๑๐๘,๐๐๐	๑๐๘,๐๐๐	๑๐๘,๐๐๐			

๓.๔ แผนงานการศึกษา วัฒนธรรม และนันทนาการ

ที่	โครงการ	วัตถุประสงค์	เป้าหมาย (ผลผลิตของโครงการ)	งบประมาณและที่ผ่านมา				ตัวชี้วัด (KPI)	ผลลัพธ์ที่คาดว่าจะได้รับ	หน่วยงาน รับผิดชอบหลัก
				๒๕๖๖ (บาท)	๒๕๖๗ (บาท)	๒๕๖๘ (บาท)	๒๕๖๙ (บาท)			
๑	โครงการสืบสานอนุรักษ์ภูมิปัญญาท้องถิ่น -กิจกรรมการสานของเล่นจากใบมะพร้าว -กิจกรรมการทำของเล่นจากไม้ -กิจกรรมการทำของเล่นจากก้านกล้วย -กิจกรรมการทำของเล่นจากลูกกวางพารา -กิจกรรมการเย็บจากสำหรับมุงหลังคา -กิจกรรมการทำกระทงในวันลอยกระทง -กิจกรรมการทำข้าวต้มมัด	เพื่อปลูกฝังให้เด็กเล็กของศูนย์พัฒนาเด็กเล็กได้ร่วมสืบสานอนุรักษ์ภูมิปัญญาท้องถิ่น การสาน การเย็บ การทำของเล่น ทำขนม ทำกระทง โดยใช้ทรัพยากรธรรมชาติที่มีอยู่ในท้องถิ่น	จัดโครงการ/กิจกรรมเด็กเล็ก ครู ผู้ดูแลเด็กของศพด. ทั้ง ๓ แห่งเข้าร่วม	๙,๐๐๐ (บาท)	๙,๐๐๐ (บาท)	๙,๐๐๐ (บาท)	๙,๐๐๐ (บาท)	จำนวนเด็กเล็ก ครู ผู้ดูแลเด็กของศพด. ที่เข้าร่วม	เด็กเล็กของศูนย์พัฒนาเด็กเล็กได้ร่วมสืบสานอนุรักษ์ภูมิปัญญาท้องถิ่น การสาน การเย็บ การทำของเล่น ทำขนม ทำกระทง โดยใช้ทรัพยากรธรรมชาติที่มีอยู่ในท้องถิ่น	กองการศึกษา
๒	โครงการสนับสนุนส่งเสริมการต่อยอด การต่อยอด	เพื่อส่งเสริมให้เยาวชนประชาชนได้ร่วมอนุรักษ์สืบสานวัฒนธรรมพื้นบ้าน การต่อยอดให้คงอยู่	จัดโครงการเยาวชน และประชาชนในตำบลเข้าร่วม	๑๐,๐๐๐ (บาท)	๑๐,๐๐๐ (บาท)	๑๐,๐๐๐ (บาท)	๑๐,๐๐๐ (บาท)	จำนวนเยาวชน ประชาชน วัฒนธรรมพื้นบ้าน ในตำบลที่เข้าร่วมโครงการ	เยาวชน ประชาชน ได้ร่วมอนุรักษ์สืบสาน วัฒนธรรมพื้นบ้าน การต่อยอดให้คงอยู่	กองการศึกษา

๓๔ แผนงานการศาสนา วัฒนธรรม และนันทนาการ

ที่	โครงการ	วัตถุประสงค์	เป้าหมาย (ผลผลิตของโครงการ)	งบประมาณและที่ผ่านมา					ตัวชี้วัด (KPI)	ผลลัพธ์ที่คาดว่าจะได้รับ	หน่วยงาน รับผิดชอบหลัก
				๒๕๖๖ (บาท)	๒๕๖๗ (บาท)	๒๕๖๘ (บาท)	๒๕๖๙ (บาท)	๒๕๗๐ (บาท)			
๓	โครงการจัดกิจกรรมเนื่องในวันฮารีรายอ	เพื่อส่งเสริมให้ประชาชนมีส่วนร่วมในการสืบทอดพิธีการทางศาสนาและนำหลักศาสนามาใช้ในชีวิตรประจำวัน	จัดโครงการสำหรับประชาชนมุสลิมในตำบลลิพัง	๘๐,๐๐๐	๘๐,๐๐๐	๘๐,๐๐๐	๘๐,๐๐๐	๘๐,๐๐๐	จำนวนประชาชนมุสลิมในตำบลลิพังที่เข้าร่วมโครงการ	ประชาชนมีส่วนร่วมในการสืบทอดพิธีการทางศาสนาและนำหลักศาสนามาใช้ในชีวิตรประจำวัน	กองการศึกษา
๔	โครงการประเพณีละศีลอดในเดือนรอมฎอนของศาสนาอิสลาม	เพื่อส่งเสริมให้ประชาชนที่นับถือศาสนาอิสลามสืบทอดพิธีการทางศาสนาและนำหลักปฏิบัติมาใช้ในชีวิตรประจำวัน	จัดโครงการประชาชนที่นับถือศาสนาอิสลามในตำบลลิพังเข้าร่วม	๒๐,๐๐๐	๒๐,๐๐๐	๒๐,๐๐๐	๒๐,๐๐๐	๒๐,๐๐๐	จำนวนประชาชนที่นับถือศาสนาอิสลามสืบทอดพิธีการทางศาสนาและนำหลักปฏิบัติมาใช้ในชีวิตรประจำวัน	ประชาชนที่นับถือศาสนาอิสลามสืบทอดพิธีการทางศาสนาและนำหลักปฏิบัติมาใช้ในชีวิตรประจำวัน	กองการศึกษา
๕	โครงการอบรมคุณธรรมจริยธรรมทางด้านศาสนาอิสลามให้กับสัปะบุรุษในตำบลลิพัง	เพื่อให้สัปะบุรุษได้เข้าร่วมอบรมคุณธรรมจริยธรรมของศาสนาอิสลามและนำไปปฏิบัติถูกต้อง	จัดโครงการสัปะบุรุษ ศาสนาอิสลามในตำบลลิพังเข้าร่วม	๓๐,๐๐๐	๓๐,๐๐๐	๓๐,๐๐๐	๓๐,๐๐๐	๓๐,๐๐๐	จำนวนสัปะบุรุษในตำบลลิพังที่เข้าร่วมโครงการ	สัปะบุรุษเข้าร่วมอบรมคุณธรรมและจริยธรรมของศาสนาอิสลามนำไปปฏิบัติถูกต้อง	กองการศึกษา
๖	โครงการจัดงานประเพณีลอยกระทง	เพื่อส่งเสริมให้ประชาชนร่วมงานประเพณีลอยกระทงและร่วมกันสืบสานประเพณีไทย	จัดโครงการประชาชนตำบลลิพังเข้าร่วม	๔๐,๐๐๐	๔๐,๐๐๐	๔๐,๐๐๐	๔๐,๐๐๐	๔๐,๐๐๐	จำนวนประชาชนที่เข้าร่วมโครงการ	ประชาชนร่วมงานประเพณีลอยกระทงและมีส่วนร่วมในการสืบสานประเพณีไทย	กองการศึกษา

๓.๔ แผนงานการศาสนา วัฒนธรรม และนันทนาการ

ที่	โครงการ	วัตถุประสงค์	เป้าหมาย (ผลผลิตของโครงการ)	งบประมาณและที่ผ่านมา					ตัวชี้วัด (KPI)	ผลลัพธ์ที่คาดว่าจะได้รับ	หน่วยงาน รับผิดชอบหลัก
				๒๕๖๖ (บาท)	๒๕๖๗ (บาท)	๒๕๖๘ (บาท)	๒๕๖๙ (บาท)	๒๕๗๐ (บาท)			
๗	โครงการส่งเสริมสุขภาพเด็ก แข็งแรงด้วยยาสมุนไพร	เพื่อส่งเสริมให้เด็กเล็ก ได้มีร่างกายแข็งแรง มีภูมิต้านทานโรคภัยไข้เจ็บ	จัดโครงการ เด็กเล็กของศพด. เข้าร่วม	๑๐,๐๐๐	๑๐,๐๐๐	๑๐,๐๐๐	๑๐,๐๐๐	๑๐,๐๐๐ (สปสช.)	จำนวน เด็กเล็กของ ศพด.ที่เข้าร่วม โครงการ	เด็กเล็กได้มีร่างกาย แข็งแรง และมีภูมิต้านทาน โรคภัยไข้เจ็บ	กอง การศึกษา
๘	โครงการแข่งขันกีฬา อบต.ลิพัง ด้านยาเสพติด	เพื่อให้เยาวชนและ ประชาชนในตำบล มีสุขภาพพลานามัยที่ดี	จัดโครงการ เยาวชน ประชาชน ในตำบลลิพังเข้าร่วม	๓๐๐,๐๐๐	๓๐๐,๐๐๐	๓๐๐,๐๐๐	๓๐๐,๐๐๐	๓๐๐,๐๐๐	จำนวน เยาวชนและ ประชาชน เข้าร่วมโครงการ	เยาวชนและประชาชน ในตำบลมีสุขภาพ พลานามัยที่ดี	กอง การศึกษา
๙	โครงการปั่นจักรยาน เพื่อสุขภาพพระระดับตำบล	เพื่อให้เยาวชนและ ประชาชนในตำบล มีสุขภาพพลานามัยที่ดี	จัดโครงการ เยาวชน ประชาชน ในตำบลลิพังเข้าร่วม	๕๐,๐๐๐	๕๐,๐๐๐	๕๐,๐๐๐	๕๐,๐๐๐	๕๐,๐๐๐	จำนวนเยาวชน ประชาชน ในตำบลลิพัง ที่เข้าร่วม โครงการ	เยาวชนและประชาชน ในตำบลมีสุขภาพ พลานามัยที่ดี	กอง การศึกษา
๑๐	โครงการจัดส่งนักกีฬาเข้าร่วม แข่งขันกับหน่วยงานอื่นๆ	เพื่อสร้างความสัมพันธ์ อันดีระหว่างประชาชน ในท้องถิ่น และอำเภอ ใกล้เคียง	จัดโครงการ เยาวชน ประชาชน ในตำบลลิพังเข้าร่วม	๕๐,๐๐๐	๕๐,๐๐๐	๕๐,๐๐๐	๕๐,๐๐๐	๕๐,๐๐๐	จำนวน เยาวชนและ ประชาชน เข้าร่วม โครงการ	เยาวชนและประชาชน ในตำบลมีสุขภาพ พลานามัยที่ดี	กอง การศึกษา

๓.๔ แผนงานการศึกษา วัฒนธรรม และนันทนาการ

ที่	โครงการ	วัตถุประสงค์	เป้าหมาย (ผลผลิตของโครงการ)	งบประมาณและที่ผ่านมา					ตัวชี้วัด (KPI)	ผลลัพธ์ที่คาดว่าจะได้รับ	หน่วยงาน รับผิดชอบหลัก
				๒๕๖๖ (บาท)	๒๕๖๗ (บาท)	๒๕๖๘ (บาท)	๒๕๖๙ (บาท)	๒๕๗๐ (บาท)			
๑๑	โครงการจัดการเรียนการสอนอิสลามศึกษาในโรงเรียน	เพื่อให้เด็กเรียนได้มีความรู้ความเข้าใจในหลักศาสนาอิสลาม	สนับสนุนงบประมาณให้โรงเรียนบ้านลิพังในการดำเนินโครงการ	๒๐,๐๐๐	๒๐,๐๐๐	๒๐,๐๐๐	๒๐,๐๐๐	๒๐,๐๐๐	ร้อยละของนักเรียนที่มีความรู้ความเข้าใจในหลักศาสนาอิสลาม	นักเรียนมีความรู้ความเข้าใจในหลักศาสนาอิสลาม	กองการศึกษา
๑๒	โครงการสอนศาสนาอิสลาม	เพื่อส่งเสริมให้นักเรียนที่นับถือศาสนาอิสลามได้มีความรู้ถูกต้องตามหลักศาสนาอิสลาม	สนับสนุนงบประมาณให้โรงเรียนบ้านเขาคิงในการดำเนินโครงการ	๑๐,๐๐๐	๑๐,๐๐๐	๑๐,๐๐๐	๑๐,๐๐๐	๑๐,๐๐๐	ร้อยละของนักเรียนที่มีความรู้ตามหลักศาสนาอิสลาม	นักเรียนที่นับถือศาสนาอิสลามได้มีความรู้ถูกต้องตามหลักศาสนาอิสลาม	กองการศึกษา
๑๓	โครงการอบรมและจัดซื้ออุปกรณ์ศาสนาอิสลามและการเรียนการสอน	เพื่อส่งเสริมให้เด็กและเยาวชนซึ่งนับถือศาสนาอิสลามได้เข้ารับการอบรมและมีจริยธรรมในชีวิต	สนับสนุนงบประมาณให้ศูนย์อบรมศาสนาอิสลามและจริยธรรมประจำอำเภอบ้านลิพัง	๑๐๐,๐๐๐	๑๐๐,๐๐๐	๑๐๐,๐๐๐	๑๐๐,๐๐๐	๑๐๐,๐๐๐	จำนวนเด็กและเยาวชนที่ได้เข้าร่วมโครงการ	เด็กและเยาวชนที่นับถือศาสนาอิสลามได้รับ การอบรมและมีจริยธรรมในชีวิต	กองการศึกษา
รวม		จำนวน ๑๓ โครงการ		๗๑๙,๐๐๐	๗๑๙,๐๐๐	๗๑๙,๐๐๐	๗๑๙,๐๐๐	๗๑๙,๐๐๐			

รายละเอียดโครงการพัฒนา

แผนพัฒนาท้องถิ่น (พ.ศ. ๒๕๖๖ - ๒๕๗๐)

องค์การบริหารส่วนตำบลลิพัง

- ก. ยุทธศาสตร์จังหวัดที่ ๔ การบริหารจัดการธรรมชาติและสิ่งแวดล้อมอย่างเหมาะสมกับชุมชน/พื้นที่ และมีความยั่งยืน
- ข. ยุทธศาสตร์การพัฒนาขององค์กรปกครองส่วนท้องถิ่นในเขตจังหวัดที่ ๔ การพัฒนาด้านการอนุรักษ์สิ่งแวดล้อมและบริหารจัดการทรัพยากรธรรมชาติและสิ่งแวดล้อมอย่างยั่งยืน
- ค. ยุทธศาสตร์การพัฒนาด้านสิ่งแวดล้อมและการจัดการทรัพยากรธรรมชาติและสิ่งแวดล้อมอย่างยั่งยืน

๔.๑ แผนงานอุตสาหกรรมและการโยธา

ที่	โครงการ	วัตถุประสงค์	เป้าหมาย (ผลผลิตของโครงการ)	งบประมาณและที่ผ่านมา				ตัวชี้วัด (KPI)	ผลลัพธ์ที่คาดหวังจะได้รับ	หน่วยงาน รับผิดชอบหลัก
				๒๕๖๖ (บาท)	๒๕๖๗ (บาท)	๒๕๖๘ (บาท)	๒๕๖๙ (บาท)			
๑	โครงการปรับปรุงโรงพยาบาล	เพื่อปรับปรุงโรงพยาบาลให้มีการใช้งานได้ดี ไร้ควัน ไร้มลพิษ มีผลกระทบต่อประชาชนในหมู่บ้าน	ปรับปรุงโรงพยาบาล หมู่ที่ ๑	-	๖๐,๐๐๐	-	-	-	จำนวน โรงพยาบาล ที่ได้ปรับปรุง ในหมู่บ้าน	โรงพยาบาล กงช้าง
รวม		จำนวน ๑ โครงการ		-	๖๐,๐๐๐	-	-			

๔.๒ แผนงานเกษตรและชุมชน

ที่	โครงการ	วัตถุประสงค์	เป้าหมาย (ผลผลิตของโครงการ)	งบประมาณและที่ผ่านมา				ตัวชี้วัด (KPI)	ผลลัพธ์ที่คาดหวังจะได้รับ	หน่วยงาน รับผิดชอบหลัก
				๒๕๖๖ (บาท)	๒๕๖๗ (บาท)	๒๕๖๘ (บาท)	๒๕๖๙ (บาท)			
๑	โครงการส่งเสริมสนับสนุนการจัดการสิ่งปฏิกูลและขยะมูลฝอย	เพื่อให้อปท.บริการเก็บขนขยะและสิ่งปฏิกูลที่มาจากครัวเรือนของประชาชนภายในตำบล และนำไปสู่กระบวนการจัดการขยะได้อย่างมีประสิทธิภาพ	ส่งเสริมสนับสนุนการจัดการสิ่งปฏิกูลและขยะมูลฝอย จัดซื้อรถบรรทุกขยะ	๒,๕๐๐,๐๐๐	-	-	-	-	จำนวน รถบรรทุกขยะ ที่จัดซื้อ	กองช่าง
รวม		จำนวน ๑ โครงการ		๒,๕๐๐,๐๐๐	-	-	-			

๔.๒ แผนงานสร้างความเข้มแข็งของชุมชน

ที่	โครงการ	วัตถุประสงค์	เป้าหมาย (ผลผลิตของโครงการ)	งบประมาณและที่ผ่านมา					ตัวชี้วัด (KPI)	ผลลัพธ์ที่คาดหวัง ว่าจะได้รับ	หน่วยงาน รับผิดชอบหลัก
				๒๕๖๖ (บาท)	๒๕๖๗ (บาท)	๒๕๖๘ (บาท)	๒๕๖๙ (บาท)	๒๕๗๐ (บาท)			
๑	โครงการธนาคารขยะ หมู่ที่ ๑ - ๗	เพื่อให้ประชาชนในหมู่บ้าน ได้เรียนรู้การบริหารงาน การจัดการขยะภายใน ครัวเรือน หมู่บ้าน	จัดโครงการ สำหรับประชาชน ในหมู่บ้าน หมู่ที่ ๑-๗ ตำบลลิพัง	๗๐,๐๐๐	๗๐,๐๐๐	๗๐,๐๐๐	๗๐,๐๐๐	๗๐,๐๐๐	จำนวน ประชาชน ในหมู่บ้าน หมู่ที่ ๑-๗ ที่เข้าร่วม โครงการ	ประชาชนในหมู่บ้าน เรียนรู้ในการบริหารงาน การจัดการขยะภายใน ครัวเรือน หมู่บ้าน	สำนักปลัด
๒	โครงการบริหารจัดการขยะ ตำบลลิพัง	เพื่อให้ประชาชนตำบล ลิพังมีการบริหารจัดการ ขยะอย่างเป็นระบบ	จัดโครงการ ประชาชนตำบลลิพัง เข้าร่วม	๑๐๐,๐๐๐	๑๐๐,๐๐๐	๑๐๐,๐๐๐	๑๐๐,๐๐๐	๑๐๐,๐๐๐	จำนวน ประชาชน ตำบลลิพัง ที่เข้าร่วม โครงการ	ประชาชนตำบลลิพัง มีการบริหารจัดการ ขยะอย่างเป็นระบบ	สำนักปลัด
๓	โครงการส่งเสริมการจัดการขยะ ภายในครัวเรือน หมู่ที่ ๑ - ๗	เพื่อให้ประชาชน ทุกคนภายในครัวเรือน ได้ร่วมมือกันจัดการขยะ คัดแยกขยะตั้งแต่ต้นทาง	จัดโครงการ ประชาชนในหมู่บ้าน หมู่ที่ ๑-๗ เข้าร่วม	๗๐,๐๐๐	๗๐,๐๐๐	๗๐,๐๐๐	๗๐,๐๐๐	๗๐,๐๐๐	จำนวน ประชาชน ในหมู่บ้าน หมู่ที่ ๑-๗ ที่เข้าร่วม โครงการ	ประชาชนทุกคนภายใน ครัวเรือนได้ร่วมมือกัน จัดการขยะตั้งแต่ต้นทาง	สำนักปลัด

๔.๒ แผนงานสร้างความเข้มแข็งของชุมชน

ที่	โครงการ	วัตถุประสงค์	เป้าหมาย (ผลผลิตของโครงการ)	งบประมาณและที่ผ่านมา					ตัวชี้วัด (KPI)	ผลลัพธ์ที่คาดว่าจะได้รับ	หน่วยงาน รับผิดชอบหลัก
				๒๕๖๖ (บาท)	๒๕๖๗ (บาท)	๒๕๖๘ (บาท)	๒๕๖๙ (บาท)	๒๕๗๐ (บาท)			
๔	โครงการริเริ่มเพื่อโลก	เพื่อให้ประชาชนในตำบลลิพังมีความเข้าใจการจัดการขยะอย่างถูกต้อง	จัดโครงการประชาชนตำบลลิพังเข้าร่วม	๓๐,๐๐๐	๓๐,๐๐๐	๓๐,๐๐๐	๓๐,๐๐๐	๓๐,๐๐๐	จำนวนประชาชนตำบลลิพังที่เข้าร่วมโครงการ	ประชาชนในตำบลลิพังมีความเข้าใจการจัดการขยะอย่างถูกต้อง	สำนักปลัด
๕	โครงการรณรงค์ตำบลลิพังเมืองสะอาด	เพื่อให้ประชาชนตำบลลิพังมีส่วนร่วมรณรงค์ตำบลลิพังเมืองสะอาดและสร้างจิตสำนึกที่ดี	จัดโครงการประชาชนตำบลลิพังเข้าร่วม	๑๒,๐๐๐	๑๒,๐๐๐	๑๒,๐๐๐	๑๒,๐๐๐	๑๒,๐๐๐	จำนวนประชาชนตำบลลิพังที่เข้าร่วมโครงการ	ประชาชนตำบลลิพังมีส่วนร่วมรณรงค์ตำบลลิพังเมืองสะอาดและมีจิตสำนึกที่ดี	สำนักปลัด
๖	โครงการอบรมเกี่ยวกับ การจัดการขยะและสิ่งแวดล้อม	เพื่อให้ประชาชนมีความรู้เรื่องการจัดการขยะอย่างถูกวิธี	จัดโครงการประชาชนที่สนใจ หมู่ที่ ๑-๗ เข้าร่วม	๒๐,๐๐๐	๒๐,๐๐๐	๒๐,๐๐๐	๒๐,๐๐๐	๒๐,๐๐๐	จำนวนประชาชนที่สนใจ หมู่ที่ ๑-๗ ที่เข้าร่วมโครงการ	ประชาชนมีความรู้เรื่องการจัดการขยะอย่างถูกวิธี	สำนักปลัด

๔.๒ แผนงานสร้างความเข้มแข็งของชุมชน

ที่	โครงการ	วัตถุประสงค์	เป้าหมาย (ผลผลิตของโครงการ)	งบประมาณและที่ผ่านมา					ตัวชี้วัด (KPI)	ผลลัพธ์ที่คาดว่าจะได้รับ	หน่วยงาน รับผิดชอบหลัก
				๒๕๖๖ (บาท)	๒๕๖๗ (บาท)	๒๕๖๘ (บาท)	๒๕๖๙ (บาท)	๒๕๗๐ (บาท)			
๗	โครงการรณรงค์สร้างจิตสำนึกในการรักษาความสะอาดบ้านเรือนและที่สาธารณะ	เพื่อให้ประชาชนในตำบลลิพังมีจิตสำนึกและมีส่วนร่วมช่วยกันรักษาความสะอาดบ้านเรือนและที่สาธารณะ	จัดโครงการประชาชนตำบลลิพังเข้าร่วม	-	๔๐,๐๐๐	-	-	-	จำนวนประชาชนตำบลลิพังที่เข้าร่วมโครงการ	ประชาชนในตำบลลิพังมีจิตสำนึกและมีส่วนร่วมช่วยกันรักษาความสะอาดบ้านเรือนและที่สาธารณะ	สำนักปลัด
๘	โครงการส่งเสริมการมีส่วนร่วมของชุมชนในการคัดแยกขยะที่ต้นทาง	เพื่อให้ประชาชนมีส่วนร่วมในการคัดแยกขยะที่ต้นทาง	จัดโครงการประชาชน หมู่ที่ ๑-๗ ตำบลลิพัง เข้าร่วม	-	๔๐,๐๐๐	-	-	จำนวนประชาชนที่เข้าร่วมโครงการ	ประชาชนมีส่วนร่วมในการคัดแยกขยะที่ต้นทาง	ประชาชนมีส่วนร่วมในการคัดแยกขยะที่ต้นทาง	สำนักปลัด
๙	โครงการรวมพลังคนไทยร่วมใจประหยัดไฟฟ้า	เพื่อส่งเสริมให้ประชาชนมีจิตสำนึกในการประหยัดพลังงานไฟฟ้า	จัดโครงการประชาชนตำบลลิพังเข้าร่วม	๑๐,๐๐๐	-	-	๑๐,๐๐๐	-	จำนวนประชาชนที่เข้าร่วมโครงการ	ประชาชนมีจิตสำนึกในการประหยัดพลังงานไฟฟ้า	สำนักปลัด

๔.๒ แผนงานสร้างความเข้มแข็งของชุมชน

ที่	โครงการ	วัตถุประสงค์	เป้าหมาย (ผลผลิตของโครงการ)	งบประมาณและที่ผ่านมา					ตัวชี้วัด (KPI)	ผลลัพธ์ที่คาดว่าจะได้รับ	หน่วยงาน รับผิดชอบหลัก
				๒๕๖๖ (บาท)	๒๕๖๗ (บาท)	๒๕๖๘ (บาท)	๒๕๖๙ (บาท)	๒๕๗๐ (บาท)			
๑๐	โครงการอาสาสมัครท้องถิ่นรักษ์โลก (อถล.)	เพื่อให้ประชาชนในตำบลลิพังมีจิตสำนึก ร่วมปกป้องและร่วมกันรักษาสิ่งแวดล้อมในตำบลลิพัง	จัดโครงการ ประชาชนตำบลลิพัง เข้าร่วม	๓๐,๐๐๐	๓๐,๐๐๐	๓๐,๐๐๐	๓๐,๐๐๐	๓๐,๐๐๐	จำนวนประชาชน ตำบลลิพัง ที่เข้าร่วมโครงการ	ประชาชนในตำบลลิพัง มีจิตสำนึก ร่วมปกป้อง สิ่งแวดล้อมในตำบลลิพัง	สำนักปลัด
๑๑	โครงการคิดลองสอยทั่วไทย สุขใจเที่ยวท้องถิ่น	เพื่อส่งเสริมและสร้างจิตสำนึกให้ประชาชน ร่วมกันรักษาคลอง ความสะอาดของน้ำ และระบบนิเวศที่ดี	จัดโครงการ ประชาชนหมู่ที่ ๑-๗ เข้าร่วม	๓๐,๐๐๐	๓๐,๐๐๐	๓๐,๐๐๐	๓๐,๐๐๐	๓๐,๐๐๐	จำนวนประชาชน ที่เข้าร่วมโครงการ	ประชาชนมีจิตสำนึก ร่วมกันรักษาคลอง ความสะอาดของน้ำ และระบบนิเวศที่ดี	สำนักปลัด
๑๒	โครงการอบรมสร้างจิตสำนึก อนุรักษ์และฟื้นฟูทรัพยากร ธรรมชาติและสิ่งแวดล้อม	เพื่อให้เยาวชนและประชาชนช่วยการอนุรักษ์ ฟื้นฟูทรัพยากรธรรมชาติและสิ่งแวดล้อม	จัดโครงการ ประชาชนตำบลลิพัง เข้าร่วม	-	๔๐,๐๐๐	-	-	-	จำนวนประชาชน ตำบลลิพัง ที่เข้าร่วมโครงการ	เยาวชนและประชาชน ช่วยการอนุรักษ์ ฟื้นฟู ทรัพยากรธรรมชาติและ สิ่งแวดล้อม	สำนักปลัด
๑๓	โครงการจัดตั้งกลุ่มอนุรักษ์ สัตว์ป่า	เพื่อส่งเสริมให้ประชาชน ผนึกกำลังและอนุรักษ์สัตว์ป่า ในพื้นที่ตำบลลิพัง	จัดโครงการ ประชาชนตำบลลิพัง เข้าร่วมและจัดตั้งกลุ่ม	-	-	๓๐,๐๐๐	-	-	จำนวนประชาชน ตำบลลิพัง ที่เข้าร่วมโครงการ	ประชาชนผนึกกำลัง และอนุรักษ์สัตว์ป่า ในพื้นที่ตำบลลิพัง	สำนักปลัด

๔.๒ แผนงานสร้างความเข้มแข็งของชุมชน

ที่	โครงการ	วัตถุประสงค์	เป้าหมาย (ผลผลิตของโครงการ)	งบประมาณและที่ผ่านมา					ตัวชี้วัด (KPI)	ผลลัพธ์ที่คาดว่าจะได้รับ	หน่วยงาน รับผิดชอบหลัก
				๒๕๖๖ (บาท)	๒๕๖๗ (บาท)	๒๕๖๘ (บาท)	๒๕๖๙ (บาท)	๒๕๗๐ (บาท)			
๑๔	โครงการจิตอาสาพัฒนา สิ่งแวดล้อม	เพื่อให้ประชาชน ตำบลพิง มีส่วนร่วม อาสาพัฒนาสิ่งแวดล้อม ให้คงอยู่	จัดโครงการ ประชาชนตำบลพิง เข้าร่วม จัดตั้งกลุ่ม จิตอาสาพัฒนา สิ่งแวดล้อม	๓๐,๐๐๐	๓๐,๐๐๐	๓๐,๐๐๐	๓๐,๐๐๐	๓๐,๐๐๐	จำนวน ประชาชน ตำบลพิง ที่เข้าร่วม โครงการ	ประชาชนตำบลพิง มีจิตอาสา พัฒนา สิ่งแวดล้อมให้คงอยู่	สำนักปลัด
๑๕	โครงการฟื้นฟูและพัฒนาลำน้ำ คูคลอง เพื่อสิ่งแวดล้อมและ คุณภาพชีวิต	เพื่อให้ประชาชน ตำบลพิงร่วมกัน พัฒนาภูมิทัศน์ริมคลอง ให้สะอาด น่าสนใจ กีดขวางออกลำคลอง	จัดโครงการ ประชาชนตำบลพิง เข้าร่วม	๓๐,๐๐๐	๓๐,๐๐๐	๓๐,๐๐๐	๓๐,๐๐๐	๓๐,๐๐๐	จำนวน ประชาชน ตำบลพิง ที่เข้าร่วม โครงการ	ประชาชนตำบลพิง ร่วมพัฒนาภูมิทัศน์ ริมคลองให้สะอาด น่าสนใจกีดขวางออก จากลำคลอง	สำนักปลัด
๑๖	โครงการส่งเสริมการอนุรักษ์ ทรัพยากรธรรมชาติและ สิ่งแวดล้อม	เพื่อให้ประชาชน ตำบลพิงร่วมกัน อนุรักษ์ทรัพยากร ธรรมชาติและ สิ่งแวดล้อม	จัดโครงการ ประชาชนตำบลพิง เข้าร่วม	๓๐,๐๐๐	๓๐,๐๐๐	๓๐,๐๐๐	๓๐,๐๐๐	๓๐,๐๐๐	จำนวน ประชาชน ตำบลพิง ที่เข้าร่วม โครงการ	ประชาชนตำบลพิง ร่วมกันอนุรักษ์ทรัพยากร ธรรมชาติและสิ่งแวดล้อม	สำนักปลัด
รวม		จำนวน ๑๖ โครงการ		๕๗๒,๐๐๐	๕๗๒,๐๐๐	๕๘๒,๐๐๐	๕๖๒,๐๐๐	๕๕๒,๐๐๐			

๔.๓ แผนงานการเกษตร

ที่	โครงการ	วัตถุประสงค์	เป้าหมาย (ผลผลิตของโครงการ)	งบประมาณและที่ผ่านมา					ตัวชี้วัด (KPI)	ผลลัพธ์ที่คาดหวัง ว่าจะได้รับ	หน่วยงาน รับผิดชอบหลัก
				๒๕๖๖ (บาท)	๒๕๖๗ (บาท)	๒๕๖๘ (บาท)	๒๕๖๙ (บาท)	๒๕๗๐ (บาท)			
๑	โครงการปลูกป่าชายเลน หมู่ที่ ๑ - ๗ ตำบลลิพัง	เพื่อส่งเสริมให้ประชาชน มีจิตสำนึกร่วมกัน สิ่งแวดล้อม และมีส่วนร่วม ในการปลูกป่าชายเลน ของหมู่บ้าน ตำบล	จัดโครงการปลูกป่า ชายเลน ประชาชน หมู่ที่ ๑ - ๗ ตำบลลิพังเข้าร่วม	๒๐,๐๐๐	๒๐,๐๐๐	๒๐,๐๐๐	๒๐,๐๐๐	๒๐,๐๐๐	จำนวน ประชาชน ตำบลลิพัง ที่เข้าร่วม โครงการ	ประชาชนมีจิตสำนึก ในการรักษาสภาพแวดล้อม และมีส่วนร่วมในการปลูกป่า ชายเลนของหมู่บ้าน ตำบล	กองช่าง
๒	โครงการปลูกป่าชุมชน หมู่ที่ ๑-๗ ตำบลลิพัง	เพื่อส่งเสริมให้ประชาชน มีจิตสำนึกในการรักษา สิ่งแวดล้อม และมีส่วนร่วม ในการปลูกป่าชุมชน ของหมู่บ้าน	จัดโครงการปลูกป่าชุมชน ประชาชน หมู่ที่ ๑ - ๗ ตำบลลิพังเข้าร่วม	๒๐,๐๐๐	๒๐,๐๐๐	๒๐,๐๐๐	๒๐,๐๐๐	๒๐,๐๐๐	จำนวน ประชาชน ตำบลลิพัง ที่เข้าร่วม โครงการ	ประชาชนมีจิตสำนึก ในการรักษาสภาพแวดล้อม และมีส่วนร่วมในการปลูกป่า ชุมชนของหมู่บ้าน ตำบล	กองช่าง
๓	โครงการปล่อยปลา เฉลิมพระเกียรติ	เพื่อส่งเสริมให้ประชาชน ได้ร่วมกิจกรรมปล่อย ปลาเฉลิมพระเกียรติ เนื่องในโอกาสวันสำคัญ และอนุรักษ์สัตว์น้ำให้ อยู่กับธรรมชาติ	จัดโครงการ ประชาชนในตำบล เข้าร่วม	๒๐,๐๐๐	๒๐,๐๐๐	๒๐,๐๐๐	๒๐,๐๐๐	๒๐,๐๐๐	จำนวน ประชาชน ในตำบล ที่เข้าร่วม โครงการ	ประชาชนได้ร่วมกิจกรรม ปล่อยปลาเฉลิมพระเกียรติ เนื่องในวันสำคัญและ อนุรักษ์สัตว์น้ำให้อยู่ กับธรรมชาติ	กองช่าง

๔.๓ แผนงานการเกษตร

ที่	โครงการ	วัตถุประสงค์	เป้าหมาย (ผลผลิตของโครงการ)	งบประมาณและที่ผ่านมา					ตัวชี้วัด (KPI)	ผลลัพธ์ที่คาดว่าจะได้รับ	หน่วยงาน รับผิดชอบหลัก
				๒๕๖๖ (บาท)	๒๕๖๗ (บาท)	๒๕๖๘ (บาท)	๒๕๖๙ (บาท)	๒๕๗๐ (บาท)			
๔	โครงการอนุรักษ์พันธุกรรมพืชอันเนื่องมาจากพระราชดำริสมเด็จพระกนิษฐาธิราชเจ้า กรมสมเด็จพระเทพรัตนราชสุดาฯ สยามบรมราชกุมารี (อพ.สธ.)	เพื่อให้ประชาชนร่วมกันรักษาและอนุรักษ์ทรัพยากรธรรมชาติและสิ่งแวดล้อมให้คงอยู่สืบไป	จัดโครงการสำรวจและจัดทำฐานข้อมูลท้องถิ่นทั้งด้านกายภาพ ชีวภาพ วัฒนธรรมและภูมิปัญญาประชาชนในตำบลเข้าร่วม	๕๐,๐๐๐	๕๐,๐๐๐	๕๐,๐๐๐	๕๐,๐๐๐	๕๐,๐๐๐	จำนวนครั้งในการสำรวจและจัดทำฐานข้อมูลและประชาชนในตำบลที่เข้าร่วมโครงการ	ประชาชนร่วมกันรักษาและอนุรักษ์ทรัพยากรธรรมชาติและสิ่งแวดล้อมคงอยู่	สำนักปลัด
๕	โครงการป่าชุมชนตำบลลิพัง	เพื่อส่งเสริมให้ประชาชนร่วมกันปลูกป่า รักษา และอนุรักษ์ป่าชุมชนให้คงอยู่	จัดโครงการประชาชนตำบลลิพังเข้าร่วม	๕๐,๐๐๐	๕๐,๐๐๐	๕๐,๐๐๐	๕๐,๐๐๐	๕๐,๐๐๐	จำนวนประชาชนตำบลลิพังที่เข้าร่วมโครงการ	ประชาชนร่วมกันรักษาและอนุรักษ์ทรัพยากรธรรมชาติและสิ่งแวดล้อมคงอยู่	สำนักปลัด
รวม		จำนวน ๕ โครงการ		๑๖๐,๐๐๐	๑๖๐,๐๐๐	๑๖๐,๐๐๐	๑๖๐,๐๐๐	๑๖๐,๐๐๐			

รายละเอียดโครงการพัฒนา

แบบ ผ. ๐๒

แผนพัฒนาท้องถิ่น (พ.ศ. ๒๕๖๖ - ๒๕๗๐)

องค์การบริหารส่วนตำบลลิพัง

- ก. ยุทธศาสตร์จังหวัดที่ ๓ เสริมสร้างคามมั่นคงทางสังคม พัฒนาคุณภาพชีวิตและการศึกษาเรียนรู้อย่างมีคุณภาพ
- ข. ยุทธศาสตร์การพัฒนาขององค์กรปกครองส่วนท้องถิ่นในเขตจังหวัดที่ ๒ การพัฒนาด้านคุณภาพชีวิตและส่งเสริมการศึกษาเรียนรู้แบบองค์รวม
- ๕. ยุทธศาสตร์การพัฒนาด้านคุณภาพชีวิตและสังคม

๕.๑ แผนงานอุตสาหกรรมและการโยธา

ที่	โครงการ	วัตถุประสงค์	เป้าหมาย (ผลผลิตของโครงการ)	งบประมาณและที่ผ่านมา				ตัวชี้วัด (KPI)	ผลลัพธ์ที่คาด ว่าจะได้รับ	หน่วยงาน รับผิดชอบหลัก
				๒๕๖๖ (บาท)	๒๕๖๗ (บาท)	๒๕๖๘ (บาท)	๒๕๖๙ (บาท)			
๑	โครงการติดตั้งกันสาด ศูนย์ข้อมูลข่าวสาร หมู่ที่ ๑ บ้านลิพัง	เพื่อให้ศูนย์ข้อมูลข่าวสาร มีกันสาด ป้องกันฝน รองรับการทำกิจกรรม ของประชาชน	ติดตั้งกันสาด ศูนย์ข้อมูลข่าวสาร หมู่ที่ ๑ รายละเอียดตามแบบแปลน อบต.ลิพังกำหนด	-	๕๐,๐๐๐	-	-	-	จำนวน ศูนย์ข้อมูล ข่าวสารได้รับ การติดตั้ง กันสาด	กองช่าง
๒	โครงการติดตั้งหอกระจายข่าว ประจำหมู่บ้าน หมู่ที่ ๓ บ้านท่าคลอง	เพื่อให้ประชาชน ในหมู่บ้านได้รับรู้ ข้อมูลข่าวสาร ในหมู่บ้านได้อย่างทั่วถึง	ติดตั้งหอกระจายข่าว ประจำหมู่บ้าน หมู่ที่ ๓ จำนวน ๑ แห่ง รายละเอียดตามแบบแปลน อบต.ลิพังกำหนด	๑๐๐,๐๐๐	-	-	-	จำนวน หอกระจายข่าว ที่ติดตั้ง	ประชาชน ในหมู่บ้านได้รับรู้ ข้อมูลข่าวสาร ในหมู่บ้านได้อย่างทั่วถึง	กองช่าง

๕.๑ แผนงานอุตสาหกรรมและการโยธา

ที่	โครงการ	วัตถุประสงค์	เป้าหมาย (ผลผลิตของโครงการ)	งบประมาณและที่ผ่านมา					ตัวชี้วัด (KPI)	ผลลัพธ์ที่คาดว่าจะได้รับ	หน่วยงาน รับผิดชอบหลัก
				๒๕๖๖ (บาท)	๒๕๖๗ (บาท)	๒๕๖๘ (บาท)	๒๕๖๙ (บาท)	๒๕๗๐ (บาท)			
๓	โครงการติดตั้งหอกระจายข่าว ประจำหมู่บ้าน หมู่ที่ ๒ บ้านทุ่งป่าหน่น	เพื่อให้ประชาชน ในหมู่บ้านได้รับรู้ ข้อมูลข่าวสาร ในหมู่บ้านได้อย่างทั่วถึง	ติดตั้งหอกระจายข่าว ประจำหมู่บ้าน หมู่ที่ ๒ จำนวน ๑ แห่ง รายละเอียดตามแบบแปลน อบต.ลิพังกำหนด	๑๐๐,๐๐๐	-	-	-	-	จำนวน หอกระจายข่าว ที่ได้ติดตั้ง	ประชาชน ในหมู่บ้านได้รับรู้ ข้อมูลข่าวสาร	กองช่าง
๔	โครงการปรับปรุงภูมิทัศน์ บริเวณศูนย์ข้อมูลข่าวสาร หมู่ที่ ๑ บ้านลิพัง	เพื่อปรับปรุงภูมิทัศน์ บริเวณศูนย์ข้อมูลข่าวสาร ให้มีความสวยงาม	ปรับปรุงภูมิทัศน์ บริเวณศูนย์ข้อมูลข่าวสาร ๑) จัดทำและติดตั้งป้าย ชื่อศูนย์ข้อมูลข่าวสาร ๒) เส้นทางเดินเข้า-ออก ๓) การปลูกต้นไม้ และตกแต่งต้นไม้ รายละเอียดตามแบบแปลน อบต.ลิพังกำหนด	-	๕๐๐,๐๐๐	-	-	-	จำนวน ศูนย์ข้อมูล ข่าวสารที่ได้ ปรับปรุง ภูมิทัศน์	ศูนย์ข้อมูลข่าวสาร ภูมิทัศน์ที่สวยงาม	กองช่าง
๕	โครงการติดตั้งระบบเสียง ตามสายประจำหมู่บ้าน หมู่ที่ ๒ บ้านทุ่งป่าหน่น	เพื่อประชาชนได้รับ ทราบข้อมูลข่าวสาร ชัดเจน ทั้งถึง ครอบคลุม	ติดตั้งระบบเสียงตามสาย ประจำหมู่บ้าน หมู่ที่ ๒ จำนวน ๑ แห่ง	-	-	๓๕๐,๐๐๐	-	-	จำนวน ระบบเสียง ที่ได้ติดตั้ง	ประชาชนได้รับทราบข้อมูล ข้อมูลข่าวสาร ชัดเจน ทั้งถึง ครอบคลุม	กองช่าง

๕.๑ แผนงานอุตสาหกรรมและการโยธา

ที่	โครงการ	วัตถุประสงค์	เป้าหมาย (ผลผลิตของโครงการ)	งบประมาณและที่ผ่านมา					ตัวชี้วัด (KPI)	ผลลัพธ์ที่คาดว่าจะได้รับ	หน่วยงาน รับผิดชอบหลัก
				๒๕๖๖ (บาท)	๒๕๖๗ (บาท)	๒๕๖๘ (บาท)	๒๕๖๙ (บาท)	๒๕๗๐ (บาท)			
๖	โครงการติดตั้งหอกระจายข่าวพร้อมระบบเสียงตามสาย หมู่ที่ ๔ บ้านคลองแร	เพื่อประชาชนได้รับทราบข้อมูลข่าวสาร ชัดเจน ทั้งถึง ครอบครัว	ติดตั้งหอกระจายข่าวพร้อมระบบเสียงตามสาย หมู่ที่ ๔ บ้านคลองแร รายละเอียดตามแบบแปลน อบต.ลิพังกำหนด	-	-	-	-	๑๐๐,๐๐๐	จำนวนหอกระจายข่าวพร้อมระบบเสียงตามสายที่ได้ติดตั้ง	ประชาชนได้รับทราบข้อมูลข่าวสาร ชัดเจน ทั้งถึง ครอบครัว	กองช่าง
๗	โครงการปรับปรุงซ่อมแซมระบบเสียงตามสาย หมู่ที่ ๕ บ้านท่าเขา	เพื่อประชาชนได้รับทราบข้อมูลข่าวสาร ชัดเจน ทั้งถึง ครอบครัว	ปรับปรุงซ่อมแซมระบบเสียงตามสาย หมู่ที่ ๕ รายละเอียดตามแบบแปลน อบต.ลิพังกำหนด	๑๐๐,๐๐๐	-	-	-	-	จำนวนระบบเสียงตามสายที่ได้ปรับปรุงซ่อมแซม	ประชาชนได้รับทราบข้อมูลข่าวสาร ชัดเจน ทั้งถึง ครอบครัว	กองช่าง
๘	โครงการปรับปรุงซ่อมแซมระบบเสียงตามสาย หมู่ที่ ๑ บ้านลิพัง	เพื่อประชาชนได้รับทราบข้อมูลข่าวสาร ชัดเจน ทั้งถึง ครอบครัว	ปรับปรุงซ่อมแซมระบบเสียงตามสาย หมู่ที่ ๑ รายละเอียดตามแบบแปลน อบต.ลิพังกำหนด	-	-	๑๐๐,๐๐๐	-	-	จำนวนระบบเสียงตามสายที่ได้ปรับปรุงซ่อมแซม	ประชาชนได้รับทราบข้อมูลข่าวสาร ชัดเจน ทั้งถึง ครอบครัว	กองช่าง
๙	โครงการปรับปรุงซ่อมแซมหอกระจายข่าวหมู่ที่ ๓ บ้านท่าคลอง	เพื่อประชาชนได้รับทราบข้อมูลข่าวสาร ชัดเจน ทั้งถึง ครอบครัว	ปรับปรุง ซ่อมแซมหอกระจายข่าว หมู่ที่ ๓ จำนวน ๑ แห่ง รายละเอียดตามแบบแปลน อบต.ลิพังกำหนด	-	๒๐๐,๐๐๐	-	-	-	จำนวนหอกระจายข่าวที่ได้ปรับปรุงซ่อมแซม	ประชาชนได้รับทราบข้อมูลข่าวสาร ชัดเจน ทั้งถึง ครอบครัว	กองช่าง

๕.๑ แผนงานอุตสาหกรรมและการโยธา

ที่	โครงการ	วัตถุประสงค์	เป้าหมาย (ผลผลิตของโครงการ)	งบประมาณและที่ผ่านมา				ตัวชี้วัด (KPI)	ผลลัพธ์ที่คาดว่าจะได้รับ	หน่วยงาน รับผิดชอบหลัก	
				๒๕๖๖ (บาท)	๒๕๖๗ (บาท)	๒๕๖๘ (บาท)	๒๕๖๙ (บาท)				๒๕๗๐ (บาท)
๑๐	โครงการติดตั้งเครื่องขยายเสียงตามสาย หมู่ที่ ๕ บ้านท่าเขา	เพื่อประชาชนได้รับทราบข้อมูลข่าวสารชัดเจน ทั่วถึง ครอบคลุม	ติดตั้งเครื่องขยายเสียงตามสาย จำนวน ๕ จุด ระยะทาง ๖,๐๐๐ เมตร รายละเอียดตามแบบแปลน อนุมัติฟังกำหนด	-	-	-	๑๐๐,๐๐๐	-	จำนวนเครื่องขยายเสียงตามสายที่ได้ติดตั้ง	ประชาชนได้รับทราบข้อมูลข่าวสารชัดเจน ทั่วถึง ครอบคลุม	กองช่าง
๑๑	โครงการติดตั้งบอร์ดประชาสัมพันธ์ข้อมูลข่าวสาร หมู่ที่ ๑-๗ ตำบลลิพัง	เพื่อให้หมู่บ้านได้มีบอร์ดประชาสัมพันธ์ข้อมูลข่าวสารสำหรับประชาชนเป็นปัจจุบัน	ติดตั้งบอร์ดประชาสัมพันธ์ข้อมูลข่าวสาร หมู่ที่ ๑-๗ จำนวน ๗ แห่ง รายละเอียดตามแบบแปลน อนุมัติฟังกำหนด	-	-	๑๕๐,๐๐๐	-	-	จำนวนบอร์ดประชาสัมพันธ์ที่ได้ติดตั้ง	หมู่บ้านได้มีบอร์ดประชาสัมพันธ์ข้อมูลข่าวสารสำหรับประชาชนเป็นปัจจุบัน	กองช่าง
๑๒	โครงการปรับปรุงต่อเติมอาคารเอนกประสงค์บ้านทุ่งดินดำ หมู่ที่ ๔ บ้านคลองแร่	เพื่อให้ประชาชนได้ใช้อาคารเอนกประสงค์สำหรับประกอบกิจกรรมเพียง	ปรับปรุงต่อเติมอาคารเอนกประสงค์บ้านทุ่งดินดำ หมู่ที่ ๔ จำนวน ๑ แห่ง รายละเอียดตามแบบแปลน อนุมัติฟังกำหนด	-	-	-	๓๐๐,๐๐๐	-	จำนวนอาคารเอนกประสงค์ที่ได้ปรับปรุงต่อเติม	ประชาชนมีอาคารเอนกประสงค์สำหรับประกอบกิจกรรมเพียงพอ	กองช่าง

๕.๑ แผนงานอุตสาหกรรมและการโยธา

ที่	โครงการ	วัตถุประสงค์	เป้าหมาย (ผลผลิตของโครงการ)	งบประมาณและที่ผ่านมา					ตัวชี้วัด (KPI)	ผลลัพธ์ที่คาดว่าจะได้รับ	หน่วยงาน รับผิดชอบหลัก
				๒๕๖๖ (บาท)	๒๕๖๗ (บาท)	๒๕๖๘ (บาท)	๒๕๖๙ (บาท)	๒๕๗๐ (บาท)			
๑๔	โครงการติดตั้งกันสาด ศูนย์ข้อมูลข่าวสาร หมู่ที่ ๑ บ้านลิพัง	เพื่อให้ศูนย์ข้อมูลข่าวสาร มีกันสาด ป้องกันฝน รองรับการทำกิจกรรม ของประชาชน	ติดตั้งกันสาด ศูนย์ข้อมูลข่าวสาร หมู่ที่ ๑ รายละเอียดตามแบบแปลน อบต.ลิพังกำหนด	-	-	-	-	๕๐,๐๐๐	จำนวน ศูนย์ข้อมูล ข่าวสารได้รับ การติดตั้งกันสาด	ศูนย์ข้อมูลข่าวสาร มีกันสาด ป้องกันฝน และรองรับการทำกิจกรรม ของประชาชน	กองช่าง
๑๕	โครงการติดตั้งหอกระจายข่าว ประจำหมู่บ้าน หมู่ที่ ๓ บ้านท่าคลอง	เพื่อการรับรู้ข้อมูลข่าวสาร ในหมู่บ้านได้อย่างทั่วถึง	ติดตั้งหอกระจายข่าว ประจำหมู่บ้าน หมู่ที่ ๓ จำนวน ๑ แห่ง รายละเอียดตามแบบแปลน อบต.ลิพังกำหนด	-	-	-	-	๑๐๐,๐๐๐	จำนวน หอกระจายข่าว ที่ได้ติดตั้ง	ประชาชนในหมู่บ้าน ได้รับทราบข้อมูลข่าวสาร ชัดเจน ทั่วถึง	กองช่าง
๑๖	โครงการติดตั้งเสาสัญญาณวิทยุ	เพื่อให้เจ้าหน้าที่ อบพร. และเจ้าหน้าที่ที่เกี่ยวข้อง รับส่งข้อมูลข่าวสาร ชัดเจน ครอบคลุม	ติดตั้งเสาสัญญาณวิทยุ ตำบลลิพัง จำนวน ๑ แห่ง รายละเอียดตามแบบแปลน อบต.ลิพังกำหนด	-	-	๓๐,๐๐๐	-	-	จำนวน เสาสัญญาณ วิทยุ ที่ได้ติดตั้ง	เจ้าหน้าที่ อบพร. และ เจ้าหน้าที่ที่เกี่ยวข้อง รับส่งข้อมูลข่าวสาร ชัดเจน ครอบคลุม	กองช่าง
๑๗	โครงการก่อสร้างอาคาร ศูนย์ อบพร. ตำบลลิพัง	เพื่อให้อบพร. ประจํา ศูนย์ อบพร.ตำบลลิพัง มีอาคารในการปฏิบัติงาน งาน ที่มีสัดส่วน เป็น สถานที่ที่เหมาะสม ในการปฏิบัติงาน	ก่อสร้างอาคาร ศูนย์ อบพร. ตำบลลิพัง จำนวน ๑ แห่ง รายละเอียดตามแบบแปลน อบต.ลิพังกำหนด	-	-	-	-	๒๐๐,๐๐๐	จำนวน อาคาร ศูนย์ อบพร. ตำบลลิพัง ที่ได้ก่อสร้าง	อบพร. ประจําศูนย์ อบพร. ตำบลลิพัง มีอาคารในการปฏิบัติงาน ที่มีสัดส่วน เป็นสถานที่ ที่เหมาะสมในการปฏิบัติ งาน	กองช่าง

๕.๑ แผนงานอุตสาหกรรมและการโยธา

ที่	โครงการ	วัตถุประสงค์	เป้าหมาย (ผลผลิตของโครงการ)	งบประมาณและที่ผ่านมา					ตัวชี้วัด (KPI)	ผลลัพธ์ที่คาดว่าจะได้รับ	หน่วยงาน รับผิดชอบหลัก
				๒๕๖๖ (บาท)	๒๕๖๗ (บาท)	๒๕๖๘ (บาท)	๒๕๖๙ (บาท)	๒๕๗๐ (บาท)			
๑๘	โครงการปรับปรุงซ่อมแซมอาคารศูนย์ อปพร. ตำบลลิพัง	เพื่อให้อปพร. ประจำศูนย์ อปพร.ตำบลลิพังมีศูนย์ อปพร. สำหรับปฏิบัติงาน ที่เหมาะสมสภาพดี	ปรับปรุงอาคารศูนย์ อปพร. ตำบลลิพัง จำนวน ๑ แห่ง รายละเอียดตามแบบแปลน อบต.ลิพังกำหนด	๑๐๐,๐๐๐	-	-	-	-	จำนวนอาคารศูนย์ อปพร. ตำบลลิพัง ที่ได้ปรับปรุงซ่อมแซม	อปพร. ประจำศูนย์ อปพร. ตำบลลิพัง มีอาคารในการปฏิบัติงานที่เหมาะสม สภาพดี	กองช่าง
๑๙	โครงการต่อเติมอาคารศูนย์ อปพร. ตำบลลิพัง	เพื่อให้อปพร. ประจำศูนย์ อปพร.ตำบลลิพังมีศูนย์ อปพร. สำหรับปฏิบัติงาน ที่เหมาะสมเป็นสัดส่วน	ต่อเติมอาคารศูนย์ อปพร. ตำบลลิพัง จำนวน ๑ แห่ง ขนาดกว้าง ๓.๐๐ เมตร ยาว ๑๒.๐๐ เมตร รายละเอียดตามแบบแปลน อบต.ลิพังกำหนด	-	-	๓๐๐,๐๐๐	-	-	จำนวนอาคารศูนย์ อปพร. ตำบลลิพัง ที่ได้ก่อสร้าง	อปพร. ประจำศูนย์ อปพร. ตำบลลิพัง มีอาคารในการปฏิบัติงานที่มีสัดส่วน เป็นสถานที่เหมาะสมในการปฏิบัติ	กองช่าง

๕.๑ แผนงานอุตสาหกรรมและการโยธา

ที่	โครงการ	วัตถุประสงค์	เป้าหมาย (ผลผลิตของโครงการ)	งบประมาณและที่ผ่านมา					ตัวชี้วัด (KPI)	ผลลัพธ์ที่คาดหวัง ว่าจะได้รับ	หน่วยงาน รับผิดชอบหลัก
				๒๕๖๖ (บาท)	๒๕๖๗ (บาท)	๒๕๖๘ (บาท)	๒๕๖๙ (บาท)	๒๕๗๐ (บาท)			
๒๐	โครงการติดตั้งกระจกส่องรถ หมู่ที่ ๑-๗	เพื่อให้ประชาชน มีความปลอดภัยในชีวิต และทรัพย์สิน	ติดตั้งกระจกส่องรถ บริเวณทางโค้งและ แยกต่างๆ หมู่ที่ ๑-๗ รายละเอียดดังนี้ หมู่ที่ ๑ จำนวน ๓ แห่ง หมู่ที่ ๒ จำนวน ๑๐ แห่ง หมู่ที่ ๓ จำนวน ๓ แห่ง หมู่ที่ ๔ จำนวน ๔ แห่ง หมู่ที่ ๕ จำนวน ๓ แห่ง หมู่ที่ ๖ จำนวน ๓ แห่ง หมู่ที่ ๗ จำนวน ๓ แห่ง รายละเอียดตามแบบแปลน อบต.ลิพัง กำหนด	-	-	๒๐๐,๐๐๐	-	-	จำนวน กระจกส่องรถ ที่ติดตั้ง	ประชาชนมีความปลอดภัย ในชีวิตและทรัพย์สิน	กองช่าง

๕.๑ แผนงานอุตสาหกรรมและการโยธา

ที่	โครงการ	วัตถุประสงค์	เป้าหมาย (ผลผลิตของโครงการ)	งบประมาณและที่ผ่านมา				ตัวชี้วัด (KPI)	ผลลัพธ์ที่คาดว่าจะได้รับ	หน่วยงาน รับผิดชอบหลัก
				๒๕๖๖ (บาท)	๒๕๖๗ (บาท)	๒๕๖๘ (บาท)	๒๕๖๙ (บาท)			
๒๑	โครงการติดตั้งสัญญาณไฟกระพริบ หมู่ที่ ๑-๗	เพื่อให้ประชาชนมีความปลอดภัยในชีวิตและทรัพย์สิน	ติดตั้งสัญญาณไฟกระพริบ บริเวณแยกต่าง หมู่ที่ ๑-๗ รายละเอียดดังนี้ หมู่ที่ ๑ จำนวน ๑ แห่ง หมู่ที่ ๒ จำนวน ๖ แห่ง หมู่ที่ ๓ จำนวน ๕ แห่ง หมู่ที่ ๔ จำนวน ๔ แห่ง หมู่ที่ ๕ จำนวน ๓ แห่ง หมู่ที่ ๖ จำนวน ๑ แห่ง หมู่ที่ ๗ จำนวน ๔ แห่ง รายละเอียดตามแบบแปลน อบต.ลิพังกำหนด	-	-	๒๐๐,๐๐๐	-	-	จำนวนสัญญาณไฟกระพริบที่ได้ติดตั้ง	กองช่าง

๕.๑ แผนงานอุตสาหกรรมและการโยธา

ที่	โครงการ	วัตถุประสงค์	เป้าหมาย (ผลผลิตของโครงการ)	งบประมาณและที่ผ่านมา					ตัวชี้วัด (KPI)	ผลลัพธ์ที่คาดหวัง ที่จะได้รับ	หน่วยงาน รับผิดชอบหลัก
				๒๕๖๖ (บาท)	๒๕๖๗ (บาท)	๒๕๖๘ (บาท)	๒๕๖๙ (บาท)	๒๕๗๐ (บาท)			
๒๒	โครงการก่อสร้างอุทยาน พร้อมติดตั้งวงชะลอความเร็ว ถนน หมู่ที่ ๒,๓,๔,๖,๗	เพื่อให้ประชาชน มีความปลอดภัยในชีวิต และทรัพย์สิน	ก่อสร้างอุทยาน พร้อมติดตั้งวงชะลอ ความเร็วถนน หมู่ที่ ๒-๗ รายละเอียดดังนี้ หมู่ที่ ๑ จำนวน ๒ สาย หมู่ที่ ๒ จำนวน ๖ สาย หมู่ที่ ๓ จำนวน ๔ สาย หมู่ที่ ๔ จำนวน ๒ สาย หมู่ที่ ๕ จำนวน ๒ สาย หมู่ที่ ๖ จำนวน ๑ สาย หมู่ที่ ๗ จำนวน ๑ สาย รายละเอียด ตามแบบแปลน อบต.ลิพังกำหนด	-	-	๒๐๐,๐๐๐	-	-	จำนวน อุทยาน พร้อม วงชะลอความเร็ว ที่ได้ก่อสร้าง และติดตั้ง	ประชาชนมีความปลอดภัย ในชีวิตและทรัพย์สิน	หน่วยงาน รับผิดชอบหลัก

๕.๑ แผนงานอุตสาหกรรมและการโยธา

ที่	โครงการ	วัตถุประสงค์	เป้าหมาย (ผลผลิตของโครงการ)	งบประมาณและที่ผ่านมา					ตัวชี้วัด (KPI)	ผลลัพธ์ที่คาดหวัง ว่าจะได้รับ	หน่วยงาน รับผิดชอบหลัก
				๒๕๖๖ (บาท)	๒๕๖๗ (บาท)	๒๕๖๘ (บาท)	๒๕๖๙ (บาท)	๒๕๗๐ (บาท)			
๒๓	โครงการติดตั้งป้ายลดความเร็ว เครื่องขยายจราจร หมู่ที่ ๑-๗	เพื่อให้ประชาชน มีความปลอดภัยในชีวิต และทรัพย์สิน	ติดตั้งป้ายลดความเร็ว เครื่องขยายจราจร บริเวณชุมชน หมู่ที่ ๑-๗ รายละเอียดดังนี้ หมู่ที่ ๑ จำนวน ๑ สาย หมู่ที่ ๒ จำนวน ๒ สาย หมู่ที่ ๓ จำนวน ๔ สาย หมู่ที่ ๔ จำนวน ๒ สาย หมู่ที่ ๕ จำนวน ๒ สาย หมู่ที่ ๖ จำนวน ๑ สาย หมู่ที่ ๗ จำนวน ๑ สาย รายละเอียด ตามแบบแปลน อบต.ลิพังกำหนด	-	-	๒๐๐,๐๐๐	-	-	จำนวน ป้ายลดความเร็ว เครื่องขยาย จราจร ที่ได้ติดตั้ง	ประชาชนมีความปลอดภัย ในชีวิตและทรัพย์สิน	กองช่าง
รวม	จำนวน	๒๓	โครงการ	๔๐๐,๐๐๐	๗๕๐,๐๐๐	๑,๗๒๐,๐๐๐	๔๐๐,๐๐๐	๔๕๐,๐๐๐			

๕.๒ แผนงานรักษาความสงบภายใน

ที่	โครงการ	วัตถุประสงค์	เป้าหมาย (ผลผลิตของโครงการ)	งบประมาณและที่ผ่านมา					ตัวชี้วัด (KPI)	ผลลัพธ์ที่คาดว่าจะได้รับ	หน่วยงานรับผิดชอบหลัก
				๒๕๖๖ (บาท)	๒๕๖๗ (บาท)	๒๕๖๘ (บาท)	๒๕๖๙ (บาท)	๒๕๗๐ (บาท)			
๑	โครงการป้องกันและลดอุบัติเหตุทางช่วงเทศกาลสำคัญ	เพื่อให้ประชาชนได้รับความสะดวกในการใช้รถใช้ถนนในช่วงเทศกาลสำคัญ	จัดโครงการหน่วยงานให้บริการประชาชนในพื้นที่	๑๐,๐๐๐	๑๐,๐๐๐	๑๐,๐๐๐	๑๐,๐๐๐	๑๐,๐๐๐	จำนวนประชาชนในพื้นที่ที่ได้รับความสะดวก	ประชาชนที่ได้รับความสะดวกในการใช้รถใช้ถนนในช่วงเทศกาลสำคัญ	สำนักปลัด
๒	โครงการทบทวนสมาชิก อปพร. อบต.ลพียง	เพื่อให้สมาชิก อปพร. ของศูนย์ อบต. ลพียง ได้ทบทวนความรู้ หน้าที่ การปฏิบัติงานช่วยเหลือ ป้องกัน และบรรเทาสาธารณภัย	จัดโครงการสมาชิก อปพร. ของศูนย์อบต.ลพียง เข้าร่วม	๑๐๐,๐๐๐	-	-	-	๑๐๐,๐๐๐	จำนวนสมาชิก อปพร. ของศูนย์ อบต.ลพียง ที่เข้าร่วมโครงการ	สมาชิก อปพร. ของศูนย์ อบต.ลพียง ได้ทบทวนความรู้ หน้าที่ การปฏิบัติงานช่วยเหลือ ป้องกัน และบรรเทาสาธารณภัย	สำนักปลัด
๓	โครงการฝึกซ้อมหลักสูตร "หนึ่งตำบลหนึ่งทีมกู้ภัย"	เพื่อให้สมาชิก อปพร. ของศูนย์ อบต. ลพียง ได้ทบทวนความรู้ หน้าที่ การปฏิบัติงานช่วยเหลือ ป้องกัน และบรรเทาสาธารณภัย	จัดโครงการสมาชิก อปพร. ของศูนย์อบต.ลพียง เข้าร่วม	-	๑๐๐,๐๐๐	-	-	๑๐๐,๐๐๐	จำนวนสมาชิก อปพร. ของศูนย์ อบต.ลพียง ที่เข้าร่วมโครงการ	สมาชิก อปพร. ของศูนย์ อบต.ลพียง ได้ทบทวนความรู้ หน้าที่ การปฏิบัติงานช่วยเหลือ ป้องกัน และบรรเทาสาธารณภัย	สำนักปลัด

๕.๒ แผนงานรักษาความสงบภายใน

ที่	โครงการ	วัตถุประสงค์	เป้าหมาย (ผลผลิตของโครงการ)	งบประมาณและที่ผ่านมา				ตัวชี้วัด (KPI)	ผลลัพธ์ที่คาดว่าจะได้รับ	หน่วยงาน รับผิดชอบหลัก
				๒๕๖๖ (บาท)	๒๕๖๗ (บาท)	๒๕๖๘ (บาท)	๒๕๖๙ (บาท)			
๔	โครงการป้องกันและลดอุบัติเหตุทางช่วงเทศกาลสำคัญ	เพื่อให้ประชาชนได้รับความสะดวกในการใช้รถใช้ถนนในช่วงเทศกาลสำคัญ	จัดโครงการหน่วยงานให้บริการประชาชนในพื้นที่	๑๕,๐๐๐	๑๕,๐๐๐	๑๕,๐๐๐	๑๕,๐๐๐	จำนวนประชาชนในพื้นที่ที่ได้รับความสะดวก	ประชาชนได้รับความสะดวกในการใช้รถใช้ถนนในช่วงเทศกาลสำคัญ	สำนักปลัด
๕	โครงการฝึกทบทวนอาสาสมัครป้องกันภัยฝ่ายพลเรือน (อปพร.)	เพื่อให้สมาชิก อปพร. ของศูนย์ อปต. ลิพัง ได้ทบทวนความรู้ หน้าที่ การปฏิบัติงานช่วยเหลือป้องกัน และบรรเทาสาธารณภัย	จัดโครงการฝึกทบทวนสมาชิก อปพร. ของศูนย์อปต.ลิพัง เข้าร่วม	๑๐๐,๐๐๐	-	-	๑๐๐,๐๐๐	จำนวนสมาชิก อปพร. ของศูนย์ อปต.ลิพัง ที่เข้าร่วมโครงการ	สมาชิก อปพร. ของศูนย์ อปต.ลิพัง ได้ทบทวนความรู้ หน้าที่ การปฏิบัติงานช่วยเหลือป้องกัน และบรรเทาสาธารณภัย	สำนักปลัด
๖	โครงการฝึกทบทวนชุดปฏิบัติการจิตอาสาภัยพิบัติประจำองค์การบริหารส่วนตำบลลิพัง	เพื่อให้สมาชิกชุดปฏิบัติการจิตอาสาภัยพิบัติ ได้ทบทวนความรู้ หน้าที่ การปฏิบัติงานช่วยเหลือป้องกัน และบรรเทาสาธารณภัย	จัดโครงการฝึกทบทวนสมาชิกปฏิบัติการจิตอาสาภัยพิบัติเข้าร่วม	๑๐๐,๐๐๐	-	-	๑๐๐,๐๐๐	จำนวนสมาชิกปฏิบัติการจิตอาสาภัยพิบัติที่เข้าร่วมโครงการ	สมาชิกชุดปฏิบัติการจิตอาสาภัยพิบัติ ได้ทบทวนความรู้ หน้าที่ การปฏิบัติงานช่วยเหลือป้องกัน และบรรเทาสาธารณภัย	สำนักปลัด

๕.๒ แผนงานรักษาความสงบภายใน

ที่	โครงการ	วัตถุประสงค์	เป้าหมาย (ผลผลิตของโครงการ)	งบประมาณและที่ผ่านมา				ตัวชี้วัด (KPI)	ผลลัพธ์ที่คาดว่าจะได้รับ	หน่วยงาน รับผิดชอบหลัก	
				๒๕๖๖ (บาท)	๒๕๖๗ (บาท)	๒๕๖๘ (บาท)	๒๕๖๙ (บาท)				
๗	โครงการฝึกซ้อมหลักสูตร "หนึ่งตำบลหนึ่งทีมกู้ภัย"	เพื่อให้สมาชิก อปพร. ของศูนย์ อปพร. ลิพัง ได้ทบทวนความรู้ หน้าที่ การปฏิบัติงานช่วยเหลือ ป้องกัน และบรรเทา สาธารณภัย "หนึ่งตำบลหนึ่งทีมกู้ภัย"	จัดโครงการ สมาชิก อปพร. ของศูนย์อปพร. ลิพัง เข้าร่วม	-	๕๐,๐๐๐	-	-	๕๐,๐๐๐ (บาท)	จำนวน สมาชิก อปพร. ของศูนย์ อปพร. ลิพัง ที่เข้าร่วม โครงการ	สมาชิก อปพร. ของศูนย์ อปพร. ลิพัง ได้ทบทวน ความรู้ หน้าที่ การปฏิบัติงานช่วยเหลือ ป้องกัน และบรรเทา สาธารณภัย "หนึ่งตำบลหนึ่งทีมกู้ภัย"	สำนักปลัด
๘	โครงการซ้อมแผนป้องกัน จากอุทกภัยและดินโคลนถล่ม	เพื่อให้สมาชิก อปพร. ของศูนย์อปพร. อปพร. ลิพัง ประชาชน พนักงานส่วนตำบล พนักงานจ้าง ผู้บริหาร ผู้นำหมู่บ้าน ที่เกี่ยวข้องในพื้นที่ ได้ร่วมกันซ้อมแผนป้องกัน อุทกภัยและดินโคลนถล่ม สามารถนำปรับใช้ กับภัยที่อาจเกิดขึ้นได้	จัดโครงการ สมาชิก อปพร. ของศูนย์ อปพร. อปพร. ลิพัง ประชาชน พนักงานส่วนตำบล พนักงานจ้าง ผู้บริหาร ผู้นำหมู่บ้าน และหน่วยงานที่เกี่ยวข้อง ในพื้นที่ เข้าร่วม	๑๐๐,๐๐๐	-	-	-	จำนวน สมาชิก อปพร. ของศูนย์ อปพร. อปพร. ลิพัง ประชาชน พนักงานจ้าง ผู้นำหมู่บ้าน พนักงาน ผู้นำหมู่บ้าน ผู้บริหาร ผู้นำหมู่บ้าน และหน่วยงานที่เกี่ยวข้องในพื้นที่ ได้ร่วมกันซ้อมแผนป้องกัน อุทกภัยและดินโคลนถล่ม สามารถนำปรับใช้กับภัย ที่เกิดขึ้นได้	สำนักปลัด		

๕.๒ แผนงานรักษาความสงบภายใน

ที่	โครงการ	วัตถุประสงค์	เป้าหมาย (ผลผลิตของโครงการ)	งบประมาณและที่ผ่านมา				ตัวชี้วัด (KPI)	ผลลัพธ์ที่คาดว่าจะได้รับ	หน่วยงาน รับผิดชอบหลัก	
				๒๕๖๖ (บาท)	๒๕๖๗ (บาท)	๒๕๖๘ (บาท)	๒๕๖๙ (บาท)				๒๕๗๐ (บาท)
๙	โครงการฝึกอบรมอาสาสมัครป้องกันและบรรเทาสาธารณภัยฝ่ายพลเรือน (อปพร.) "หลักสูตรจัดตั้ง"	เพื่อให้ศูนย์อปพร. อปต.ลพพ. มี อปพร. สมาชิกเพิ่มขึ้น และเป็น อปพร. ที่มีความรู้ ความสามารถ ปฏิบัติงานในการช่วยเหลือ งานป้องกันและบรรเทา สาธารณภัยได้	จัดโครงการรับสมัคร ประชาชน ที่สนใจ เข้าร่วม	-	๑๐๐,๐๐๐	-	-	-	จำนวนประชาชนที่เข้าร่วมโครงการ	ศูนย์ อปพร. อปต.ลพพ. มีสมาชิกอปพร. เพิ่มขึ้นและอปพร. มีความรู้ ความสามารถปฏิบัติงานในการช่วยเหลือ งานป้องกันและบรรเทา สาธารณภัยได้	
๑๐	โครงการตั้งด่านตรวจดูแลความปลอดภัยในชีวิตและทรัพย์สิน หมู่ที่ ๗	เพื่อให้ผู้นำชุมชน อปพร. ชรบ. แกนนำ อสม. และประชาชนมีส่วนร่วม ในการจัดตั้งด่านตรวจ และจัดเวรยามรักษา ดูแลความปลอดภัยในชีวิตและทรัพย์สินของประชาชน	จัดโครงการจัดตั้งด่านตรวจและเวรยามรักษาดูแลความปลอดภัยในชีวิตและทรัพย์สินในหมู่บ้าน	-	๓๐,๐๐๐	-	-	จำนวนด่านตรวจที่ได้ติดตั้งและผู้นำชุมชน อปพร. ชรบ. แกนนำ อสม. ประชาชนที่เข้าร่วมโครงการ	ผู้นำชุมชน อปพร. ชรบ. แกนนำ อปพร. และประชาชนมีส่วนร่วม ในการจัดตั้งด่านตรวจและจัดเวรยามรักษาดูแลความปลอดภัยในชีวิตและทรัพย์สินของประชาชน	สำนักปลัด	

๕.๒ แผนงานรักษาความสงบภายใน

ที่	โครงการ	วัตถุประสงค์	เป้าหมาย (ผลผลิตของโครงการ)	งบประมาณและที่ผ่านมา					ตัวชี้วัด (KPI)	ผลลัพธ์ที่คาดหวัง ว่าจะได้รับ	หน่วยงาน รับผิดชอบหลัก
				๒๕๖๖ (บาท)	๒๕๖๗ (บาท)	๒๕๖๘ (บาท)	๒๕๖๙ (บาท)	๒๕๗๐ (บาท)			
๑๑	โครงการสนับสนุนงบประมาณ ชุดรักษาความปลอดภัยหมู่บ้าน (ชรบ.) หมู่ที่ ๑	เพื่อให้ประชาชน ได้รับความปลอดภัย ในชีวิตและทรัพย์สิน	สนับสนุนงบประมาณ ให้หมู่บ้าน	-	๕๐,๐๐๐	-	-	-	จำนวน ประชาชน ในหมู่บ้าน ที่ได้รับ ประโยชน์	ประชาชนปลอดภัย ในชีวิตและทรัพย์สิน	สำนักปลัด
๑๒	โครงการจัดตั้งศูนย์และ สนับสนุนงบประมาณชุดรักษา ความปลอดภัยหมู่บ้าน หมู่ที่ ๑-๗	เพื่อให้ประชาชน หมู่ที่ ๑-๗ ได้รับ ความปลอดภัย ในชีวิตและทรัพย์สิน	จัดโครงการ จัดตั้งศูนย์และสนับสนุน งบประมาณให้หมู่บ้าน หมู่ที่ ๑-๗	-	๓๐,๐๐๐	-	-	-	จำนวน หมู่บ้านที่ได้ จัดตั้งศูนย์ รักษาความ ปลอดภัย	ประชาชนปลอดภัย ในชีวิตและทรัพย์สิน	สำนักปลัด
๑๓	โครงการอบรมวินัยจราจร ขับเคลื่อนการแก้ปัญหาเยาวชนและ ประชาชน	เพื่อให้เยาวชนและ ประชาชนได้รับการอบรม และมีความรู้เกี่ยวกับ กฎหมายและวินัยจราจร	จัดโครงการ เยาวชนและประชาชน เข้าร่วม	-	-	๓๐,๐๐๐	-	-	จำนวน เยาวชนและ ประชาชน ที่เข้าร่วม โครงการ	เยาวชนและประชาชน ได้รับการอบรมและ มีความรู้เกี่ยวกับกฎหมาย และวินัยจราจร	กองช่าง
รวม		จำนวน ๑๓ โครงการ		๔๒๕,๐๐๐	๓๘๕,๐๐๐	๑๕๕,๐๐๐	๒๒๕,๐๐๐	๒๗๕,๐๐๐			

๕.๓ แผนงานสาธารณสุข

ที่	โครงการ	วัตถุประสงค์	เป้าหมาย (ผลผลิตของโครงการ)	งบประมาณและที่ผ่านมา					ตัวชี้วัด (KPI)	ผลลัพธ์ที่คาดหวัง ว่าจะได้รับ	หน่วยงาน รับผิดชอบหลัก
				๒๕๖๖ (บาท)	๒๕๖๗ (บาท)	๒๕๖๘ (บาท)	๒๕๖๙ (บาท)	๒๕๗๐ (บาท)			
๑	โครงการเยาวชนรุ่นใหม่ รู้ทันเอดส์	เพื่อส่งเสริมให้เยาวชน และประชาชนมีความรู้ และรู้จักวิธีป้องกัน โรคเอดส์	จัดโครงการ เยาวชนและประชาชน เข้าร่วม	๑๐,๐๐๐	๑๐,๐๐๐	๑๐,๐๐๐	๑๐,๐๐๐	๑๐,๐๐๐	จำนวน เยาวชนและ ประชาชน ที่เข้าร่วม โครงการ	เยาวชนและประชาชน มีความรู้และรู้จักวิธี ป้องกันโรคเอดส์	สำนักปลัด
๒	โครงการเฝ้าระวังและควบคุม โรคใช้เลือดออกและโรคติดต่อ โดยยุง	เพื่อส่งเสริมให้ประชาชน ร่วมกิจกรรมทำลายแหล่ง เพาะพันธุ์ลูกน้ำ และยุง ซึ่งเป็นพาหะนำโรคติดต่อ โดยยุง และป้องกันโรค โรคติดต่อได้	จัดโครงการ ประชาชนหมู่ที่ ๑-๗ เข้าร่วม จัดซื้อสารเคมีกำจัดแมลง สารกำจัดลูกน้ำยุงลาย	๑๐๐,๐๐๐	๑๐๐,๐๐๐	๑๐๐,๐๐๐	๑๐๐,๐๐๐	๑๐๐,๐๐๐	จำนวน ประชาชน ที่เข้าร่วม โครงการ	ประชาชนได้ร่วมกิจกรรม ทำลายแหล่งพันธุ์ลูกน้ำ และยุง ซึ่งเป็นพาหะ นำโรคติดต่อ และป้องกัน โรคติดต่อได้	สำนักปลัด
๓	โครงการรณรงค์ป้องกัน โรคพิษสุนัขบ้าและคุมกำเนิดสัตว์	เพื่อส่งเสริมให้ประชาชน มีส่วนร่วมในการรณรงค์ ป้องกันโรคพิษสุนัขบ้า และการควบคุมการเกิด ของสัตว์	จัดโครงการ ประชาชนหมู่ที่ ๑-๗ ตำบลพิง เข้าร่วม	๑๐๐,๐๐๐	๑๐๐,๐๐๐	๑๐๐,๐๐๐	๑๐๐,๐๐๐	๑๐๐,๐๐๐	จำนวน ประชาชน หมู่ที่ ๑-๗ ที่เข้าร่วม โครงการ	ประชาชนมีส่วนร่วม ในการรณรงค์ป้องกัน โรคพิษสุนัขบ้า และ ควบคุมการเกิดของสัตว์ได้	สำนักปลัด

๕.๓ แผนงานสาธารณสุข

ที่	โครงการ	วัตถุประสงค์	เป้าหมาย (ผลผลิตของโครงการ)	งบประมาณและที่ผ่านมา					ตัวชี้วัด (KPI)	ผลลัพธ์ที่คาดว่าจะได้รับ	หน่วยงาน รับผิดชอบหลัก
				๒๕๖๖ (บาท)	๒๕๖๗ (บาท)	๒๕๖๘ (บาท)	๒๕๖๙ (บาท)	๒๕๗๐ (บาท)			
๔	โครงการประชารัฐร่วมใจ ๓ เก็บ ๓ โรค	เพื่อให้ประชาชนมีสุขภาพร่างกายที่แข็งแรง ปราศจากโรคร้าย	จัดโครงการ ประชาชนตำบลลิพัง เข้าร่วม	๒๐,๐๐๐	-	๒๐,๐๐๐	-	-	จำนวนประชาชนตำบลลิพังที่เข้าร่วมโครงการ	ประชาชนมีสุขภาพร่างกายแข็งแรงปราศจากโรคร้าย	สำนักปลัด
๕	โครงการเฝ้าระวังโรคใช้หัตถ์มาก	เพื่อให้ประชาชนมีส่วนร่วมในการเฝ้าระวังป้องกันควบคุมโรคใช้หัตถ์มาก	จัดโครงการ ประชาชนตำบลลิพัง เข้าร่วม	-	๒๐,๐๐๐	-	-	-	จำนวนประชาชนตำบลลิพังที่เข้าร่วมโครงการ	ประชาชนมีส่วนร่วมในการเฝ้าระวังป้องกันควบคุมโรคใช้หัตถ์มาก	สำนักปลัด
๖	โครงการรณรงค์วันเอดส์โลก	เพื่อให้ประชาชนมีส่วนร่วมในการณรงค์ป้องกันควบคุมโรคเอดส์	จัดโครงการ ประชาชนตำบลลิพัง เข้าร่วม	-	๒๐,๐๐๐	-	-	-	จำนวนประชาชนตำบลลิพังที่เข้าร่วมโครงการ	ประชาชนมีส่วนร่วมในการณรงค์ป้องกันควบคุมโรคเอดส์	สำนักปลัด
๗	โครงการอาหารปลอดภัยเพื่อสุขภาพ	เพื่อให้ประชาชนมีสุขภาพร่างกายที่แข็งแรง ปราศจากโรคร้าย	จัดโครงการ ประชาชนตำบลลิพัง เข้าร่วม	-	๓๐,๐๐๐	-	๓๐,๐๐๐	-	จำนวนประชาชนตำบลลิพังที่เข้าร่วมโครงการ	ประชาชนมีสุขภาพร่างกายแข็งแรงปราศจากโรคร้าย	สำนักปลัด

๕.๓ แผนงานสาธารณสุข

ที่	โครงการ	วัตถุประสงค์	เป้าหมาย (ผลผลิตของโครงการ)	งบประมาณและที่ผ่านมา					ตัวชี้วัด (KPI)	ผลลัพธ์ที่คาดว่าจะได้รับ	หน่วยงาน รับผิดชอบหลัก
				๒๕๖๖ (บาท)	๒๕๖๗ (บาท)	๒๕๖๘ (บาท)	๒๕๖๙ (บาท)	๒๕๗๐ (บาท)			
๘	โครงการร่วมรณรงค์ไม่สูบบุหรี่	เพื่อให้ประชาชนมีสุขภาพร่างกายที่แข็งแรงปราศจากโรคร้าย	จัดโครงการประชาชนตำบลลิพังเข้าร่วม	-	-	๑๐,๐๐๐	-	-	จำนวนประชาชนตำบลลิพังที่เข้าร่วมโครงการ	ประชาชนมีสุขภาพร่างกายแข็งแรงปราศจากโรคร้าย	สำนักปลัด
๙	โครงการพัฒนารูปแบบการสร้างทีมอาสาสมัครจิตอาสา การดูแลครอบครัวผู้ป่วย เรือรังผู้สูงอายุ และผู้พิการ	เพื่อติดตามเยี่ยมผู้ป่วย เรือรัง ผู้ป่วยจิตเวช ผู้สูงอายุ ผู้พิการในชุมชน เพื่อให้คำแนะนำการดูแล สุขภาพตนเอง ให้กำลังใจ จากอสม.และจิตอาสาในพื้นที่	จัดโครงการ สำหรับ ๑. ผู้ป่วยเรือรัง จำนวน ๓๕ คน ๒. ผู้ป่วยจิตเวช จำนวน ๕ คน ๓. ผู้สูงอายุ จำนวน ๓๕ คน ๔. ผู้พิการ จำนวน ๔๒ คน ๕. อสม. จิตอาสา ที่สมัครใจเข้าร่วมโครงการ จำนวน ๓๕ คน รวมทั้งหมด ๑๕๒ คน	๖๐,๐๐๐	๖๐,๐๐๐	๖๐,๐๐๐	๖๐,๐๐๐	๖๐,๐๐๐	จำนวนผู้ป่วยเรือรัง ผู้ป่วยจิตเวช ผู้สูงอายุ ผู้พิการ อสม. จิตอาสา ที่เข้าร่วมโครงการ	ผู้ป่วยเรือรัง ผู้ป่วยจิตเวช ผู้สูงอายุ ผู้พิการ ค่าแนะนำการดูแลสุขภาพ และได้รับกำลังใจ จากอสม. และจิตอาสาในพื้นที่	สำนักปลัด

๕.๓ แผนงานสาธารณสุข

ที่	โครงการ	วัตถุประสงค์	เป้าหมาย (ผลผลิตของโครงการ)	งบประมาณและที่ผ่านมา				ตัวชี้วัด (KPI)	ผลลัพธ์ที่คาดว่าจะได้รับ	หน่วยงาน รับผิดชอบหลัก
				๒๕๖๖ (บาท)	๒๕๖๗ (บาท)	๒๕๖๘ (บาท)	๒๕๖๙ (บาท)			
๑๐	โครงการสำรวจข้อมูลจำนวนสัตว์ และขึ้นทะเบียนสัตว์ตามโครงการสัตว์ปลอดโรคคนปลอดภัยจากโรคพิษสุนัขบ้า	เพื่อให้เจ้าหน้าที่และผู้ได้รับมอบหมายลงพื้นที่สำรวจข้อมูลจำนวนสัตว์ และการขึ้นทะเบียนสัตว์ให้กับประชาชนในพื้นที่	จัดโครงการลงพื้นที่สำรวจจำนวนสัตว์ และแนะนำ ประชาสัมพันธ์ ให้ประชาชน หมู่ที่ ๑-๗ มาขึ้นทะเบียน	๒๐,๐๐๐	๒๐,๐๐๐	๒๐,๐๐๐	๒๐,๐๐๐	จำนวนข้อมูลสัตว์ที่ได้สำรวจและจำนวนประชาชน	เจ้าหน้าที่และผู้ที่ได้รับมอบหมายลงพื้นที่สำรวจข้อมูลจำนวนสัตว์ และประชาชนนำสัตว์มาขึ้นทะเบียน	สำนักปลัด
<b>อุดหนุน</b>										
๑๑	โครงการอุดหนุนสำหรับการดำเนินงานตามแนวทางโครงการพระราชดำริด้านสาธารณสุข หมู่ที่ ๑-๗	เพื่อให้ประชาชนทุกวัยในตำบลลิพัง หมู่ที่ ๑ - ๗ มีสุขภาพดี	สนับสนุนงบประมาณตามโครงการสำหรับหมู่บ้าน หมู่ที่ ๑-๗ งบ ๒๐,๐๐๐ บาท	๑๕๐,๐๐๐	๑๕๐,๐๐๐	๑๕๐,๐๐๐	๑๕๐,๐๐๐	จำนวนงบประมาณที่ได้สนับสนุนให้หมู่บ้าน	ประชาชนทุกวัยในตำบลลิพัง หมู่ที่ ๑-๗ มีสุขภาพดี	สำนักปลัด
๑๒	โครงการป้องกันและควบคุมโรคพิษสุนัขบ้าและควบคุมกำเนิดสัตว์ตามพระปณิธานศาสตราจารย์ พลเอกหญิง พลเรือเอกหญิง พลอากาศเอกหญิง สมเด็จพระเจ้าน้องนางเธอเจ้าฟ้าจุฬาภรณวลัยลักษณ์ อัครราชกุมารี กรมพระศรีสวางควัฒน วรขัตติยราชนารี	เพื่อให้ออปท. จัดซื้อวัคซีน และให้บริการฉีดวัคซีนให้กับสุนัขและแมวที่ขึ้นทะเบียน	จัดโครงการสัตว์และแมว หมู่ที่ ๑-๗ ที่ขึ้นทะเบียนเข้ารับการฉีดวัคซีน	๘๐,๐๐๐	๘๐,๐๐๐	๘๐,๐๐๐	๘๐,๐๐๐	จำนวนสุนัขและแมวที่ได้รับการฉีดวัคซีน	สุนัขและแมวที่ขึ้นทะเบียน ได้รับการบริการฉีดวัคซีน	สำนักปลัด
<b>รวม</b>		<b>จำนวน</b>	<b>โครงการ</b>	๕๓๐,๐๐๐	๕๘๐,๐๐๐	๕๔๐,๐๐๐	๕๓๐,๐๐๐			

๕.๔ แผนงานสังคมสงเคราะห์

ที่	โครงการ	วัตถุประสงค์	เป้าหมาย (ผลผลิตของโครงการ)	งบประมาณและที่ผ่านมา					ตัวชี้วัด (KPI)	ผลลัพธ์ที่คาดหวัง ว่าจะได้รับ	หน่วยงาน รับผิดชอบหลัก
				๒๕๖๖ (บาท)	๒๕๖๗ (บาท)	๒๕๖๘ (บาท)	๒๕๖๙ (บาท)	๒๕๗๐ (บาท)			
๑	โครงการวันคนพิการตำบลลิพัง	เพื่อให้คนพิการ ทำกิจกรรมต่างๆ ร่วมกัน	จัดโครงการ คนพิการตำบลลิพัง เข้าร่วม	๔๐,๐๐๐	๔๐,๐๐๐	๔๐,๐๐๐	๔๐,๐๐๐	๔๐,๐๐๐	จำนวน คนพิการ ที่เข้าร่วม โครงการ	คนพิการได้ทำกิจกรรม ต่างๆ ร่วมกัน	สำนักปลัด
๒	โครงการออกเยี่ยมผู้สูงอายุ, ผู้พิการ,ผู้ป่วยเอดส์ และ กลุ่มเสี่ยงในตำบลลิพัง	เพื่อให้ผู้สูงอายุ,ผู้พิการ, ผู้ป่วยเอดส์ และกลุ่มเสี่ยง ได้มีขวัญและกำลังใจ	จัดโครงการ ผู้สูงอายุ,ผู้พิการ,ผู้ป่วย เอดส์ และกลุ่มเสี่ยง ในตำบลลิพัง เข้าร่วม	๑๐,๐๐๐	๑๐,๐๐๐	๑๐,๐๐๐	๑๐,๐๐๐	๑๐,๐๐๐	จำนวน ผู้สูงอายุ ผู้พิการ ผู้ป่วยเอดส์ และกลุ่มเสี่ยง ที่ได้รับการ เยี่ยม	ผู้สูงอายุ,ผู้พิการ, ผู้ป่วยเอดส์ และกลุ่มเสี่ยง มีขวัญและกำลังใจ	สำนักปลัด
๓	โครงการโรงเรียนผู้สูงอายุ ตำบลลิพัง	เพื่อให้ผู้สูงอายุทำ กิจกรรมต่างๆ ร่วมกัน	จัดโครงการ ผู้สูงอายุตำบลลิพัง เข้าร่วม	๕๐๐,๐๐๐	-	๕๐๐,๐๐๐	-	-	จำนวน ผู้สูงอายุ ที่เข้าร่วม โครงการ	ผู้สูงอายุได้ทำกิจกรรม ต่างๆ ร่วมกัน	สำนักปลัด
๔	โครงการสนับสนุนจัดหาอุปกรณ์ สำหรับผู้ป่วยติดเตียง	เพื่อจัดหาอุปกรณ์ สำหรับผู้ป่วยติดเตียง ใช้ในชีวิตประจำวัน	จัดโครงการ สนับสนุน จัดหา อุปกรณ์ สำหรับ ผู้ป่วยติดเตียง ในตำบลลิพัง	-	๕๐๐,๐๐๐	-	๕๐๐,๐๐๐	-	จำนวน ผู้ป่วยติดเตียง ที่ได้รับอุปกรณ์ ใช้ในชีวิต ประจำวัน	ผู้ป่วยติดเตียงมีอุปกรณ์ ใช้ในชีวิตประจำวัน	สำนักปลัด

๕.๕ แผนงานสังคมสงเคราะห์

ที่	โครงการ	วัตถุประสงค์	เป้าหมาย (ผลผลิตของโครงการ)	งบประมาณและที่ผ่านมา					ตัวชี้วัด (KPI)	ผลลัพธ์ที่คาดว่าจะได้รับ	หน่วยงาน รับผิดชอบหลัก
				๒๕๖๖ (บาท)	๒๕๖๗ (บาท)	๒๕๖๘ (บาท)	๒๕๖๙ (บาท)	๒๕๗๐ (บาท)			
๕	โครงการฝึกอบรมและพัฒนา เครือข่ายการจัดสวัสดิการสังคม สำหรับผู้ด้อยโอกาสตำบลลิพัง	เพื่อให้ผู้ด้อยโอกาส ตำบลลิพังได้เข้ารับ การฝึกอบรมและมี เครือข่าย	จัดโครงการ ผู้ด้อยโอกาสในตำบล ลิพังเข้าร่วม	๕๐,๐๐๐	๕๐,๐๐๐	๕๐,๐๐๐	๕๐,๐๐๐	๕๐,๐๐๐	จำนวน ผู้ด้อยโอกาส ในตำบลลิพัง ที่เข้าร่วม โครงการ	ผู้ด้อยโอกาสตำบลลิพัง ได้เข้ารับการฝึกอบรม และมีเครือข่าย	สำนักปลัด
๖	โครงการพัฒนาแกนนำเด็กและ เยาวชนตำบลลิพัง	เพื่อพัฒนาแกนนำเด็ก และเยาวชนตำบลลิพัง	จัดโครงการ เด็กและเยาวชน ในตำบลลิพัง	๕๐,๐๐๐	๕๐,๐๐๐	๕๐,๐๐๐	๕๐,๐๐๐	๕๐,๐๐๐	จำนวน เด็กและ เยาวชน ในตำบลลิพัง ที่เข้าร่วม โครงการ	แกนนำเด็กและเยาวชน ตำบลลิพังมีการพัฒนา	สำนักปลัด
๗	โครงการส่งเสริมกิจกรรม ผู้สูงอายุตำบลลิพัง	เพื่อให้ผู้สูงอายุตำบลลิพัง ได้เข้าร่วมกิจกรรม ของผู้สูงอายุ แลกเปลี่ยน ประสบการณ์ระหว่างกัน	จัดโครงการ ผู้สูงอายุตำบลลิพัง เข้าร่วม	๒๓๐,๐๐๐	๒๓๐,๐๐๐	๒๓๐,๐๐๐	๒๓๐,๐๐๐	๒๓๐,๐๐๐	จำนวน ผู้สูงอายุ ตำบลลิพัง ที่เข้าร่วม โครงการ โครงการ	แกนนำเด็กและเยาวชน ตำบลลิพังมีการพัฒนา	สำนักปลัด
รวม		จำนวน ๗ โครงการ		๘๘๐,๐๐๐	๘๘๐,๐๐๐	๘๘๐,๐๐๐	๘๘๐,๐๐๐	๓๘๐,๐๐๐			

๕.๕ แผนงานสร้างความเข้มแข็งของชุมชน

ที่	โครงการ	วัตถุประสงค์	เป้าหมาย (ผลผลิตของโครงการ)	งบประมาณและที่ผ่านมา					ตัวชี้วัด (KPI)	ผลลัพธ์ที่คาดว่าจะได้รับ	หน่วยงาน รับผิดชอบหลัก
				๒๕๖๖ (บาท)	๒๕๖๗ (บาท)	๒๕๖๘ (บาท)	๒๕๖๙ (บาท)	๒๕๗๐ (บาท)			
๑	โครงการป้องกันและแก้ไข ปัญหายาเสพติด	เพื่อให้ประชาชน มีส่วนร่วมในการป้องกัน และแก้ไขปัญหายาเสพติด	จัดโครงการ ประชาชนตำบลลิพัง หมู่ที่ ๑-๗ เข้าร่วม	๙๐,๐๐๐	๙๐,๐๐๐	๙๐,๐๐๐	๙๐,๐๐๐	๙๐,๐๐๐	จำนวน ประชาชน ตำบลลิพัง เข้าร่วม โครงการ	ประชาชนมีส่วนร่วม ในการป้องกันและแก้ไข ปัญหายาเสพติด	สำนักปลัด
๒	โครงการอบรมเยาวชน อาสาป้องกันยาเสพติด	เพื่อให้เยาวชนเข้าร่วม อบรม และร่วมเป็น เยาวชนอาสาป้องกัน ยาเสพติด เป็นตัวอย่าง ที่ดีในหมู่บ้าน	จัดโครงการ เยาวชนตำบลลิพัง หมู่ที่ ๑-๗ เข้าร่วม	๒๐,๐๐๐	๒๐,๐๐๐	๒๐,๐๐๐	๒๐,๐๐๐	๒๐,๐๐๐	จำนวน เยาวชน ตำบลลิพัง ที่เข้าร่วม โครงการ	เยาวชนเข้าร่วมอบรม และร่วมเป็นเยาวชน อาสาป้องกันยาเสพติด และเป็นตัวอย่างที่ดี ในหมู่บ้าน	สำนักปลัด
๓	โครงการจัดอบรมให้ความรู้ การป้องกันภัยจากยาเสพติด	เพื่อให้เยาวชนในตำบล มีความรู้ความเข้าใจ ในพิษภัยยาเสพติด	จัดโครงการ เยาวชนตำบลลิพัง หมู่ที่ ๑-๗ เข้าร่วม	๒๐,๐๐๐	๒๐,๐๐๐	๒๐,๐๐๐	๒๐,๐๐๐	๒๐,๐๐๐	จำนวน เยาวชน ตำบลลิพัง ที่เข้าร่วม โครงการ	เยาวชนในตำบล มีความรู้ความเข้าใจ ในพิษภัยยาเสพติด	สำนักปลัด
๔	โครงการพัฒนาศักยภาพ ผู้ด้อยโอกาส	เพื่อให้ผู้ด้อยโอกาส ในตำบลลิพังได้รับความรู้ ความเข้าใจหลักการและ วิธีการพัฒนาศักยภาพ ของตนเอง	จัดโครงการ ผู้ด้อยโอกาสตำบลลิพัง เข้าร่วม	๓๐,๐๐๐	๓๐,๐๐๐	๓๐,๐๐๐	๓๐,๐๐๐	๓๐,๐๐๐	จำนวน ผู้ด้อยโอกาส ตำบลลิพัง เข้าร่วม โครงการ	ผู้ด้อยโอกาสลิพัง ได้รับความรู้ความเข้าใจ หลักการและวิธีการพัฒนา ศักยภาพของตนเอง	สำนักปลัด

๕.๕ แผนงานสร้างความเข้มแข็งของชุมชน

ที่	โครงการ	วัตถุประสงค์	เป้าหมาย (ผลผลิตของโครงการ)	งบประมาณและที่ผ่านมา					ตัวชี้วัด (KPI)	ผลลัพธ์ที่คาดว่าจะได้รับ	หน่วยงาน รับผิดชอบหลัก
				๒๕๖๖ (บาท)	๒๕๖๗ (บาท)	๒๕๖๘ (บาท)	๒๕๖๙ (บาท)	๒๕๗๐ (บาท)			
๕	โครงการสานใจสายสัมพันธ์ วันครอบครัว	เพื่อส่งเสริมประชาชน ทุกวัยในครอบครัว มีกิจกรรมร่วมกัน สร้างความอบอุ่น และ ความสัมพันธ์ที่ดีต่อกัน	จัดโครงการ ประชาชนทุกวัย ในครอบครัวในตำบล ลี้พงษ์เข้าร่วมโครงการ	๑๐๐,๐๐๐	๑๐๐,๐๐๐	๑๐๐,๐๐๐	๑๐๐,๐๐๐	๑๐๐,๐๐๐	จำนวน ประชาชน ทุกวัย ในครอบครัว เข้าร่วมโครงการ	ประชาชนทุกวัย ในครอบครัวมีกิจกรรม ร่วมกัน มีความอบอุ่น และความสัมพันธ์ที่ดี ต่อกัน	สำนักปลัด
๖	โครงการตำบลสร้างสุข	เพื่อให้ครอบครัวและ ชุมชนมีความเข้มแข็ง	จัดโครงการ เยาวชนในตำบล เข้าร่วมโครงการ	-	-	-	๒๐,๐๐๐	-	จำนวน เยาวชน ในตำบล เข้าร่วม โครงการ	ครอบครัวและชุมชน มีความเข้มแข็ง	สำนักปลัด
๗	โครงการพัฒนาศักยภาพสตรี ตำบลลี้พงษ์	เพื่อให้กลุ่มสตรี มีความเข้มแข็งและ พัฒนาศักยภาพของ ของตนเอง	จัดโครงการ สตรีตำบลลี้พงษ์ เข้าร่วม	๒๐,๐๐๐	๒๐,๐๐๐	๒๐,๐๐๐	๒๐,๐๐๐	๒๐,๐๐๐	จำนวน สตรีตำบลลี้พงษ์ เข้าร่วม โครงการ	กลุ่มสตรีตำบลลี้พงษ์ มีความเข้มแข็ง และได้พัฒนาศักยภาพ ตนเอง	สำนักปลัด
๘	โครงการพัฒนาศักยภาพ ผู้นำชุมชนด้านการมีส่วนร่วม การปกครองท้องถิ่น	เพื่อให้ผู้นำชุมชน ผู้นำท้องถิ่น เข้าร่วม อบรม และได้รับความรู้ ด้านการมีส่วนร่วม การปกครองท้องถิ่น	จัดโครงการ ผู้นำชุมชน ผู้นำท้องถิ่น เข้าร่วม	๓๐,๐๐๐	-	-	-	-	จำนวน ผู้นำชุมชน ผู้นำท้องถิ่น เข้าร่วม โครงการ	ผู้นำชุมชน ผู้นำท้องถิ่น เข้าร่วมอบรม และได้รับ ความรู้ด้านการมีส่วนร่วม การปกครองท้องถิ่น	สำนักปลัด

๕.๕ แผนงานสร้างความเข้มแข็งของชุมชน

ที่	โครงการ	วัตถุประสงค์	เป้าหมาย (ผลผลิตของโครงการ)	งบประมาณและที่ผ่านมา					ตัวชี้วัด (KPI)	ผลลัพธ์ที่คาดหวัง ว่าจะได้รับ	หน่วยงาน รับผิดชอบหลัก
				๒๕๖๖ (บาท)	๒๕๖๗ (บาท)	๒๕๖๘ (บาท)	๒๕๖๙ (บาท)	๒๕๗๐ (บาท)			
๙	โครงการอบรมกฎหมาย	เพื่อให้ประชาชนในตำบลมีความรู้ด้านกฎหมาย	จัดโครงการประชาชนในตำบลลิพังเข้าร่วม	๒๐,๐๐๐	๒๐,๐๐๐	๒๐,๐๐๐	๒๐,๐๐๐	๒๐,๐๐๐	จำนวนประชาชนในตำบลลิพังที่เข้าร่วมโครงการ	ประชาชนในตำบลมีความรู้ด้านกฎหมายมากขึ้น	สำนักปลัด
๑๐	โครงการฝึกอบรมคุณธรรมจริยธรรมแก่ผู้นำชุมชนและประชาชนทั่วไป	เพื่อให้ผู้นำชุมชนและประชาชนทั่วไปมีคุณธรรมและจริยธรรมในการทำงาน	จัดโครงการผู้นำชุมชน และประชาชนตำบลลิพังเข้าร่วมโครงการ	๑๕,๐๐๐	๑๕,๐๐๐	๑๕,๐๐๐	๑๕,๐๐๐	๑๕,๐๐๐	จำนวนผู้นำชุมชนและประชาชนเข้าร่วมโครงการ	ผู้นำชุมชนและประชาชนทั่วไปมีคุณธรรมและจริยธรรมในการทำงาน	สำนักปลัด
๑๑	โครงการเฝ้าระวังส่งเสริมสร้างคุณธรรมในใจเยาวชน	เพื่อปลูกจิตสำนึกและเสริมสร้างคุณธรรมให้กับเยาวชน	จัดโครงการเยาวชนตำบลลิพังเข้าร่วม	๑๕,๐๐๐	๑๕,๐๐๐	๑๕,๐๐๐	๑๕,๐๐๐	๑๕,๐๐๐	จำนวนเยาวชนตำบลลิพังเข้าร่วมโครงการ	เยาวชนมีคุณธรรม	สำนักปลัด
๑๒	โครงการส่งเสริมพัฒนาประชาธิปไตย	เพื่อส่งเสริมให้ประชาชนเกิดความตระหนักถึงหน้าที่พลเมืองดีตามวิถีของประชาธิปไตย	จัดโครงการประชาชนตำบลลิพังเข้าร่วม	๘,๐๐๐	๘,๐๐๐	๘,๐๐๐	๘,๐๐๐	๘,๐๐๐	จำนวนประชาชนในตำบลลิพังที่เข้าร่วมโครงการ	ประชาชนเกิดความตระหนักถึงหน้าที่พลเมืองดีตามวิถีของประชาธิปไตย	สำนักปลัด

๔.๕ แผนงานสร้างความเข้มแข็งของชุมชน

ที่	โครงการ	วัตถุประสงค์	เป้าหมาย (ผลผลิตของโครงการ)	งบประมาณและที่ผ่านมา					ตัวชี้วัด (KPI)	ผลลัพธ์ที่คาดหวัง ว่าจะได้รับ	หน่วยงาน รับผิดชอบหลัก
				๒๕๖๖ (บาท)	๒๕๖๗ (บาท)	๒๕๖๘ (บาท)	๒๕๖๙ (บาท)	๒๕๗๐ (บาท)			
๑๓	โครงการจัดทำทบทวน แผนพัฒนาท้องถิ่น	เพื่อส่งเสริมให้ประชาชน มีส่วนร่วมในการนำเสนอ โครงการพัฒนาบรรจุ ในแผนพัฒนาท้องถิ่น	จัดโครงการ ประชาชนตำบลลิพัง เข้าร่วม	๒๐,๐๐๐	๒๐,๐๐๐	๒๐,๐๐๐	๒๐,๐๐๐	๒๐,๐๐๐	จำนวน ประชาชน ในตำบลลิพัง ที่เข้าร่วม โครงการ	ประชาชนมีส่วนร่วม ในการนำเสนอโครงการ พัฒนาบรรจุใน แผนพัฒนาท้องถิ่น	สำนักปลัด
๑๔	โครงการจัดประชุมประชาคม ระดับหมู่บ้านและตำบล กรณีเพิ่มเติมแผนพัฒนาท้องถิ่น	เพื่อส่งเสริมให้ประชาคม ระดับหมู่บ้านและตำบล เข้าร่วมประชุม ในการเสนอโครงการและ พิจารณาโครงการ บรรจุในแผนพัฒนาท้องถิ่น	จัดโครงการ ประชาชนตำบลลิพัง เข้าร่วม	๒๐,๐๐๐	๒๐,๐๐๐	๒๐,๐๐๐	๒๐,๐๐๐	๒๐,๐๐๐	จำนวน ประชาคม ระดับหมู่บ้าน และตำบล เข้าร่วม โครงการ	ประชาคมระดับหมู่บ้าน และตำบลเข้าร่วมประชุม ในการนำเสนอโครงการ และพิจารณาโครงการ บรรจุในแผนพัฒนาท้องถิ่น	สำนักปลัด
รวม		จำนวน	โครงการ	๓๗๘,๐๐๐	๔๐๘,๐๐๐	๓๗๘,๐๐๐	๓๗๘,๐๐๐	๓๗๘,๐๐๐			

๕.๖ แผนงานงบกลาง

ที่	โครงการ	วัตถุประสงค์	เป้าหมาย (ผลผลิตของโครงการ)	งบประมาณและที่ผ่านมา					ตัวชี้วัด (KPI)	ผลลัพธ์ที่คาดว่าจะได้รับ	หน่วยงานรับผิดชอบหลัก
				๒๕๖๖ (บาท)	๒๕๖๗ (บาท)	๒๕๖๘ (บาท)	๒๕๖๙ (บาท)	๒๕๗๐ (บาท)			
๑	โครงการสมทบกองทุนหลักประกันสุขภาพระดับท้องถิ่น	เพื่อหน่วยงานส่งเสริมและสนับสนุนการจัดบริการสาธารณสุข กิจกรรมสร้างเสริมสุขภาพ และการป้องกันโรคขององค์กรหรือกลุ่มประชาชนในพื้นที่	สมทบกองทุนหลักประกันสุขภาพเพื่อสนับสนุนค่าใช้จ่ายในการบริหารหรือพัฒนากองทุน	๑๒๐,๐๐๐	๑๒๐,๐๐๐	๑๒๐,๐๐๐	๑๒๐,๐๐๐	๑๒๐,๐๐๐	จำนวนเงินสมทบกองทุนหลักประกันสุขภาพ	หน่วยงานได้ส่งเสริมและสนับสนุนการจัดบริการสาธารณสุข กิจกรรมสร้างเสริมสุขภาพ และการป้องกันโรคขององค์กรหรือกลุ่มประชาชนในพื้นที่	สำนักปลัด
๒	โครงการจ่ายเบี้ยยังชีพผู้สูงอายุ	เพื่อสนับสนุนเบี้ยยังชีพสำหรับผู้สูงอายุในพื้นที่ตำบลลิพัง	จ่ายเบี้ยยังชีพผู้สูงอายุในตำบลลิพัง	๑๒๐,๐๐๐	๑๒๐,๐๐๐	๑๒๐,๐๐๐	๑๒๐,๐๐๐	๑๒๐,๐๐๐	จำนวนผู้สูงอายุที่ได้รับเบี้ยยังชีพ	ผู้สูงอายุได้รับเบี้ยยังชีพ	สำนักปลัด
๓	โครงการจ่ายเบี้ยยังชีพผู้สูงอายุ	เพื่อสนับสนุนเบี้ยยังชีพสำหรับผู้สูงอายุในพื้นที่ตำบลลิพัง	จ่ายเบี้ยยังชีพผู้สูงอายุในตำบลลิพัง	๖๘๗,๖๐๐	๖๘๗,๖๐๐	๖๘๗,๖๐๐	๖๘๗,๖๐๐	๖๘๗,๖๐๐	จำนวนผู้สูงอายุที่ได้รับเบี้ยยังชีพ	ผู้สูงอายุได้รับเบี้ยยังชีพ	สำนักปลัด
๔	โครงการจ่ายเบี้ยยังชีพผู้พิการ	เพื่อสนับสนุนเบี้ยยังชีพสำหรับผู้พิการในพื้นที่ตำบลลิพัง	จ่ายเบี้ยยังชีพผู้พิการในตำบลลิพัง	๑,๙๖๘,๐๐๐	๑,๙๖๘,๐๐๐	๑,๙๖๘,๐๐๐	๑,๙๖๘,๐๐๐	๑,๙๖๘,๐๐๐	จำนวนผู้พิการที่ได้รับเบี้ยยังชีพ	ผู้สูงพิการได้รับเบี้ยยังชีพ	สำนักปลัด

๕.๗ แผนงานงบกลาง

ที่	โครงการ	วัตถุประสงค์	เป้าหมาย (ผลผลิตของโครงการ)	งบประมาณและที่ผ่านมา					ตัวชี้วัด (KPI)	ผลลัพธ์ที่คาดว่าจะได้รับ	หน่วยงาน รับผิดชอบหลัก
				๒๕๖๖ (บาท)	๒๕๖๗ (บาท)	๒๕๖๘ (บาท)	๒๕๖๙ (บาท)	๒๕๗๐ (บาท)			
๕	โครงการช่วยเหลือผู้ประสบเหตุภัยพิบัติ	เพื่อหน่วยงานช่วยเหลือประชาชนที่ประสบภัยทางธรรมชาติในเบื้องต้น	ช่วยเหลือประชาชนที่ประสบภัยในเบื้องต้น	๗๐,๐๐๐	๗๐,๐๐๐	๗๐,๐๐๐	๗๐,๐๐๐	๗๐,๐๐๐	จำนวนประชาชนที่ประสบภัยที่ได้รับบริการช่วยเหลือ	หน่วยงานช่วยเหลือประชาชนที่ประสบภัยทางธรรมชาติในเบื้องต้น	สำนักปลัด
๖	เงินสำรองจ่าย	เพื่อหน่วยงานช่วยเหลือประชาชนที่ประสบภัยทางธรรมชาติในเบื้องต้น	ช่วยเหลือประชาชนที่ประสบภัยในเบื้องต้น	๙๐๐,๐๐๐	๙๐๐,๐๐๐	๙๐๐,๐๐๐	๙๐๐,๐๐๐	๙๐๐,๐๐๐	จำนวนประชาชนที่ประสบภัยที่ได้รับบริการช่วยเหลือ	หน่วยงานช่วยเหลือประชาชนที่ประสบภัยทางธรรมชาติในเบื้องต้น	สำนักปลัด
รวม		จำนวน ๖ โครงการ		๙๗๐,๐๐๐	๙๗๐,๐๐๐	๙๗๐,๐๐๐	๙๗๐,๐๐๐	๙๗๐,๐๐๐			

รายละเอียดโครงการพัฒนา

แผนพัฒนาท้องถิ่น (พ.ศ. ๒๕๖๖ - ๒๕๗๐)

องค์การบริหารส่วนตำบลลิพัง

- ก. ยุทธศาสตร์จังหวัดที่ ๓ เสริมสร้างควมมั่นคงทางสังคม พัฒนาคุณภาพชีวิตและการศึกษารับรู้อย่างมีคุณภาพ
- ข. ยุทธศาสตร์การพัฒนาขององค์กรปกครองส่วนท้องถิ่นในเขตจังหวัดที่ ๓ การพัฒนาและส่งเสริมการมีส่วนร่วมของประชาชน
- ๖. ยุทธศาสตร์การพัฒนาด้านกรเมือง การบริหาร

๖.๑ แผนงานอุตสาหกรรมและการโยธา

ที่	โครงการ	วัตถุประสงค์	เป้าหมาย (ผลผลิตของโครงการ)	งบประมาณและที่ผ่านมา					ตัวชี้วัด (KPI)	ผลลัพธ์ที่คาดว่าจะได้รับ	หน่วยงานรับผิดชอบหลัก
				๒๕๖๖ (บาท)	๒๕๖๗ (บาท)	๒๕๖๘ (บาท)	๒๕๖๙ (บาท)	๒๕๗๐ (บาท)			
๑	โครงการก่อสร้างอาคารสำนักงานอบต.ลิพัง (แห่งใหม่)	เพื่ออบต.ลิพังมีอาคารสำนักงาน อบต. เป็นสัดส่วน สำหรับการบริหารปฏิบัติงานของบุคลากรทุกกอง และรองรับการมารับบริการของประชาชนในตำบล และหน่วยงานอื่นๆ	ก่อสร้างอาคารสำนักงาน อบต. ลิพัง จำนวน ๑ แห่ง หมู่ที่ ๒ รายละเอียดตามแบบแปลน อบต.ลิพัง กำหนด	๔,๐๐๐,๐๐๐	-	-	-	-	จำนวนอาคารสำนักงาน อบต.ลิพัง ที่ได้ก่อสร้าง	อบต.ลิพัง มีอาคารสำนักงาน อบต. เป็นสัดส่วน สำหรับปฏิบัติงานของบุคลากรทุกกอง และรองรับการมารับบริการของประชาชนในตำบลและหน่วยงานอื่นๆ	สำนักปลัด
๒	โครงการปรับปรุงภูมิทัศน์บริเวณรอบอาคารสำนักงาน อบต.ลิพัง	เพื่ออบต.ลิพัง มีภูมิทัศน์ที่สวยงาม และพื้นที่รองรับการมารับบริการของประชาชน	ปรับปรุงภูมิทัศน์บริเวณรอบอาคารสำนักงาน อบต.ลิพัง หมู่ที่ ๒ ทางเท้า สวนหย่อม รายละเอียดตามแบบแปลน อบต.ลิพัง กำหนด	-	๓๐๐,๐๐๐	-	-	-	จำนวนอาคารสำนักงาน อบต.ลิพัง ที่ได้รับการปรับปรุงภูมิทัศน์	อบต.ลิพัง มีภูมิทัศน์ที่สวยงาม และมีพื้นที่รองรับการมารับบริการของประชาชน	สำนักปลัด

๖.๑ แผนงานอุตสาหกรรมและการโยธา

ที่	โครงการ	วัตถุประสงค์	เป้าหมาย (ผลผลิตของโครงการ)	งบประมาณและที่ผ่านมา					ตัวชี้วัด (KPI)	ผลลัพธ์ที่คาดว่าจะได้รับ	หน่วยงาน รับผิดชอบหลัก
				๒๕๖๖ (บาท)	๒๕๖๗ (บาท)	๒๕๖๘ (บาท)	๒๕๖๙ (บาท)	๒๕๗๐ (บาท)			
๓	โครงการก่อสร้างที่จอดรถ อบต.ลิพัง	เพื่ออบต.ลิพังมีที่จอดรถ รองรับการมารับ บริการประชาชน และ หน่วยงานอื่นๆ	ก่อสร้างที่จอดรถ อบต. ลิพัง จำนวน ๑ แห่ง รายละเอียด ตามแบบแปลน อบต.ลิพัง กำหนด	-	-	-	๒๐๐,๐๐๐	-	จำนวน ที่จอดรถ อบต.ลิพัง ที่ได้ก่อสร้าง	อบต.ลิพัง มีที่จอดรถ รองรับการมารับบริการ ของประชาชน และ หน่วยงานอื่นๆ	สำนักปัด
รวม	จำนวน ๓ โครงการ			๓,๐๐๐,๐๐๐	๓๐๐,๐๐๐	-	๒๐๐,๐๐๐	-			

๖.๒ แผนงานบริหารงานทั่วไป

ที่	โครงการ	วัตถุประสงค์	เป้าหมาย (ผลผลิตของโครงการ)	งบประมาณและที่ผ่านมา					ตัวชี้วัด (KPI)	ผลลัพธ์ที่คาดว่าจะได้รับ	หน่วยงาน รับผิดชอบหลัก
				๒๕๖๖ (บาท)	๒๕๖๗ (บาท)	๒๕๖๘ (บาท)	๒๕๖๙ (บาท)	๒๕๗๐ (บาท)			
๑	โครงการจัดการเลือกตั้ง	เพื่ออบต.ลพบุรีจัดการเลือกตั้งในตำบลเป็นไปด้วยความเรียบร้อยและสำเร็จตามวัตถุประสงค์	จัดการเลือกตั้งผู้บริหารท้องถิ่นหรือสมาชิกสภาท้องถิ่น หรือเลือกตั้งซ่อม	๑๐๐,๐๐๐	๑๐๐,๐๐๐	๑๐๐,๐๐๐	๑๐๐,๐๐๐	จำนวนประชาชนผู้มีสิทธิ์เลือกตั้ง	อบต.ลพบุรี จัดการเลือกตั้งในตำบลเป็นไปด้วยความเรียบร้อยสำเร็จตามวัตถุประสงค์	สำนักปลัด	
๒	โครงการพัฒนาระบบเทคโนโลยีสารสนเทศ	เพื่ออบต.มีเทคโนโลยีทางการสื่อสารครบถ้วนเพียงพอกแก่การให้บริการประชาชน	พัฒนาระบบเทคโนโลยีสารสนเทศ จำนวน ๑ ระบบ	๓๐,๐๐๐	๓๐,๐๐๐	๓๐,๐๐๐	๓๐,๐๐๐	จำนวนระบบเทคโนโลยีสารสนเทศที่ได้พัฒนา	อบต.มีเทคโนโลยีทางการสื่อสารครบถ้วนเพียงพอกแก่การให้บริการประชาชน	สำนักปลัด	
๓	โครงการอบรมพัฒนาศักยภาพบุคลากรท้องถิ่น	เพื่อให้บุคลากรของ อบต. มีความรู้ ความเข้าใจ หลักเกณฑ์ระเบียบ กฎหมายในการปฏิบัติงาน	จัดโครงการ ผู้บริหาร สมาชิก อบต. พนักงานส่วนตำบล พนักงานจ้าง เข้าร่วม	๔๐๐,๐๐๐	๔๐๐,๐๐๐	๔๐๐,๐๐๐	๔๐๐,๐๐๐	จำนวนบุคลากร อบต. ที่เข้าร่วมโครงการ	บุคลากรของ อบต. มีความรู้ ความเข้าใจ หลักเกณฑ์ระเบียบ กฎหมายในการปฏิบัติงาน	กองช่าง	
๔	โครงการอบรมพัฒนาศักยภาพผู้บริหารท้องถิ่นและสมาชิกสภาท้องถิ่น	เพื่อให้ผู้บริหารท้องถิ่น และสมาชิกสภาท้องถิ่น มีความรู้ ความเข้าใจ หลักเกณฑ์ระเบียบ กฎหมายในการปฏิบัติงาน	จัดโครงการ ผู้บริหารและสมาชิกสภาท้องถิ่น เข้าร่วม	๓๐,๐๐๐	๓๐,๐๐๐	๓๐,๐๐๐	๓๐,๐๐๐	จำนวนผู้บริหารท้องถิ่น สมาชิกสภาท้องถิ่น ที่เข้าร่วมโครงการ	ผู้บริหารท้องถิ่นและสมาชิกสภาท้องถิ่น มีความรู้ ความเข้าใจ หลักเกณฑ์ระเบียบ กฎหมายในการปฏิบัติงาน	สำนักปลัด	

๒.๒ แผนงานบริหารงานทั่วไป

ที่	โครงการ	วัตถุประสงค์	เป้าหมาย (ผลผลิตของโครงการ)	งบประมาณและที่ผ่านมา					ตัวชี้วัด (KPI)	ผลลัพธ์ที่คาดว่าจะได้รับ	หน่วยงาน รับผิดชอบหลัก
				๒๕๖๖ (บาท)	๒๕๖๗ (บาท)	๒๕๖๘ (บาท)	๒๕๖๙ (บาท)	๒๕๗๐ (บาท)			
๕	โครงการเงินทุนและปกป้องสถาบันพระมหากษัตริย์	เพื่อให้ประชาชน ได้ร่วมกิจกรรมเทิดทูนและปกป้องสถาบันพระมหากษัตริย์ ซึ่งเป็นสถาบันของชาติ	จัดโครงการ ประชาชนตำบลลิพัง เข้าร่วม	๓๐,๐๐๐	๓๐,๐๐๐	๓๐,๐๐๐	๓๐,๐๐๐	๓๐,๐๐๐	จำนวนประชาชนตำบลลิพังที่เข้าร่วมโครงการ	ประชาชนได้ร่วมกิจกรรมเทิดทูนและปกป้องสถาบันพระมหากษัตริย์ ซึ่งเป็นสถาบันของชาติ	
๖	โครงการจัดงานทอดผ้าธรรมทานร่วมกับหน่วยงานราชการอื่น	เพื่อให้ประชาชน และบุคลากรของหน่วยงาน ได้ร่วมกิจกรรมกับหน่วยงานราชการอื่น	จัดโครงการ ประชาชนและบุคลากร เข้าร่วม	๓๐,๐๐๐	๓๐,๐๐๐	๓๐,๐๐๐	๓๐,๐๐๐	๓๐,๐๐๐	จำนวนประชาชนบุคลากร อบต.ลิพังที่เข้าร่วมโครงการ	ประชาชน และบุคลากรของหน่วยงานได้ร่วมกิจกรรมและมีส่วนร่วมกับหน่วยงานราชการอื่น	สำนักปลัด
๗	โครงการคำจ้างหน่วยงานราชการหรือหน่วยงานอื่นวิจัยเพื่อศึกษาความเป็นไปได้ของโครงการที่องค์การบริหารส่วนตำบลลิพังจะดำเนินการ	เพื่อให้ประชาชนแสดงความคิดเห็นในโครงการที่อบต.ลิพังจะดำเนินการ	จัดโครงการ ลงพื้นที่ประเมินความพึงพอใจของประชาชนในพื้นที่	๒๐,๐๐๐	๒๐,๐๐๐	๒๐,๐๐๐	๒๐,๐๐๐	๒๐,๐๐๐	จำนวนประชาชนที่ร่วมแสดงความคิดเห็น	ประชาชนได้แสดงความคิดเห็นในโครงการที่อบต.ลิพังจะดำเนินการ	สำนักปลัด

๖.๒ แผนงานบริหารงานทั่วไป

ที่	โครงการ	วัตถุประสงค์	เป้าหมาย (ผลผลิตของโครงการ)	งบประมาณและที่ผ่านมา				ตัวชี้วัด (KPI)	ผลลัพธ์ที่คาดว่าจะได้รับ	หน่วยงานรับผิดชอบหลัก
				๒๕๖๖ (บาท)	๒๕๖๗ (บาท)	๒๕๖๘ (บาท)	๒๕๖๙ (บาท)			
๘	โครงการจัดทำเอกสารเผยแพร่ประชาสัมพันธ์โครงการพัฒนาและกิจกรรมของ อบต.	เพื่อให้ประชาชนและหน่วยงานอื่นๆ ได้รับทราบผลการดำเนินงานของ อบต.ลี้พัง	จัดโครงการ จัดทำเอกสารเผยแพร่ ประชาสัมพันธ์	-	๑๐๐,๐๐๐	-	-	๑๐๐,๐๐๐	ประชาชน และหน่วยงานอื่นๆ ได้รับทราบผล การดำเนินงานของ อบต.ลี้พัง	สำนักปลัด
๙	โครงการพิธีเปิดที่ทำการ องค์การบริหารส่วนตำบลลี้พัง	เพื่อให้ประชาชน และบุคลากรของหน่วยงาน เข้าร่วมในพิธีเปิด เป็นเกียรติและเกิด ความเป็นสิริมงคล	จัดโครงการ ประชาชน และบุคลากร อบต.ลี้พัง เข้าร่วม	-	๒๐๐,๐๐๐	-	-	จำนวน ประชาชน และบุคลากร ของอบต.ลี้พัง ที่เข้าร่วม โครงการ	ประชาชนและบุคลากร ของหน่วยงาน เข้าร่วม ในพิธีเปิดเป็นเกียรติ และ เกิดความเป็นสิริมงคล	สำนักปลัด
๑๐	โครงการจัดทำแผนที่ภาษา	เพื่อประชาชนได้รับ ความสะดวกในการรับ บริการการจัดเก็บภาษี และ หน่วยงานมีศักยภาพ ในการให้บริการระบบ ที่ทันสมัย	จัดโครงการ จัดทำ/ปรับปรุงข้อมูล แผนที่ภาษา และทะเบียน ทรัพย์สิน	๓๐๐,๐๐๐	๓๐๐,๐๐๐	๓๐๐,๐๐๐	๓๐๐,๐๐๐	จำนวน ผู้เสียภาษี ที่ได้เข้ามา รับบริการ ที่ได้รับ ความสะดวก	ประชาชนได้รับความสะดวก รวดเร็วในการรับบริการ การจัดเก็บภาษี และ หน่วยงานมีศักยภาพ ในการให้บริการระบบ ที่ทันสมัย	กองคลัง

๒.๒ แผนงานบริหารงานทั่วไป

ที่	โครงการ	วัตถุประสงค์	เป้าหมาย (ผลผลิตของโครงการ)	งบประมาณและที่ผ่านมา					ตัวชี้วัด (KPI)	ผลลัพธ์ที่คาดว่าจะได้รับ	หน่วยงานรับผิดชอบหลัก
				๒๕๖๖ (บาท)	๒๕๖๗ (บาท)	๒๕๖๘ (บาท)	๒๕๖๙ (บาท)	๒๕๗๐ (บาท)			
๑๑	โครงการอบรมให้ความรู้เกี่ยวกับพรบ. ข้อมูลข่าวสารของราชการ พ.ศ. ๒๕๕๐	เพื่อให้ประชาชน พนักงานส่วนตำบล และพนักงานจ้าง มีความรู้ความเข้าใจ พรบ. ข้อมูลข่าวสารของทางราชการ	จัดโครงการ ประชาชน พนักงานส่วนตำบล และพนักงานจ้าง เข้าร่วม	๑๕,๐๐๐	-	๑๕,๐๐๐	-	๑๕,๐๐๐	จำนวน ประชาชน พนักงาน ส่วนตำบล พนักงานจ้าง ที่เข้าร่วม โครงการ	ประชาชน พนักงาน ส่วนตำบล และพนักงานจ้าง มีความรู้ความเข้าใจ พรบ. ข้อมูลข่าวสารของทางราชการ	สำนักปลัด
๑๒	ค่าใช้จ่ายออกแบบ ค่าควบคุมงาน ที่จ่ายให้แก่เอกชน นิติบุคคลหรือบุคคลภายนอก เพื่อให้ได้มาซึ่งสิ่งก่อสร้าง	เพื่อหน่วยงานได้จ่าย เป็นค่าใช้จ่ายออกแบบ ค่าควบคุมงานที่จ่าย ให้แก่เอกชน นิติบุคคล หรือบุคคลภายนอก เพื่อให้ได้มาซึ่งสิ่งก่อสร้าง	ค่าใช้จ่ายออกแบบ ค่าควบคุมงานที่จ่าย ให้แก่เอกชน นิติบุคคล หรือบุคคลภายนอก เพื่อให้ได้มาซึ่งสิ่งก่อสร้าง	๒๐,๐๐๐	๒๐,๐๐๐	๒๐,๐๐๐	๒๐,๐๐๐	๒๐,๐๐๐	จำนวน ค่าใช้จ่าย ออกแบบ ที่จ่าย พนักงานจ้าง ที่เข้าร่วม โครงการ	หน่วยงานที่ได้จ่ายเป็น ค่าใช้จ่ายออกแบบ ค่าควบคุมงานที่จ่าย ให้แก่เอกชน นิติบุคคล หรือบุคคลภายนอก เพื่อให้ได้มาซึ่งสิ่งก่อสร้าง	สำนักปลัด

๒.๒ แผนงานบริหารงานทั่วไป

ที่	โครงการ	วัตถุประสงค์	เป้าหมาย (ผลผลิตของโครงการ)	งบประมาณและที่ผ่านมา					ตัวชี้วัด (KPI)	ผลลัพธ์ที่คาดว่าจะได้รับ	หน่วยงานรับผิดชอบหลัก
				๒๕๖๖ (บาท)	๒๕๖๗ (บาท)	๒๕๖๘ (บาท)	๒๕๖๙ (บาท)	๒๕๗๐ (บาท)			
๑๓	ค่าจ้างที่ปรึกษาซึ่งเกี่ยวข้องกับก่อสร้าง หรือเพื่อให้ได้มาซึ่งสิ่งก่อสร้าง	เพื่อหน่วยงานได้จ่ายเป็นค่าใช้จ่ายออกแบบค่าควบคุมงานที่จ่ายให้แก่เอกชน นิติบุคคล หรือบุคคลภายนอก เพื่อให้ได้มาซึ่งสิ่งก่อสร้าง	ค่าใช้จ่ายออกแบบค่าควบคุมงานที่จ่ายให้แก่เอกชน นิติบุคคล หรือบุคคลภายนอก เพื่อให้ได้มาซึ่งสิ่งก่อสร้าง	๒๐,๐๐๐	๒๐,๐๐๐	๒๐,๐๐๐	๒๐,๐๐๐	๒๐,๐๐๐	จำนวนค่าใช้จ่าย ออกแบบที่จ่าย พนักงานจ้างที่เข้าร่วมโครงการ	หน่วยงานได้จ่ายเป็นค่าใช้จ่ายออกแบบค่าควบคุมงานที่จ่ายให้แก่เอกชน นิติบุคคล หรือบุคคลภายนอก เพื่อให้ได้มาซึ่งสิ่งก่อสร้าง	สำนักปลัด
๑๔	โครงการอบรมคุณธรรมจริยธรรม พนักงานส่วนตำบลและพนักงานจ้าง	เพื่อให้พนักงานส่วนตำบลและพนักงานจ้างได้มีการพัฒนาศักยภาพด้านคุณธรรม จริยธรรมมาปรับใช้ในการปฏิบัติงานในหน้าที่รับผิดชอบ	จัดโครงการ พนักงานส่วนตำบลและพนักงานจ้าง เข้าร่วม	๑๘๐,๐๐๐	๑๘๐,๐๐๐	๑๘๐,๐๐๐	๑๘๐,๐๐๐	๑๘๐,๐๐๐	จำนวนพนักงานส่วนตำบลและพนักงานจ้าง	พนักงานส่วนตำบลและพนักงานจ้าง ได้มีการพัฒนาศักยภาพด้านคุณธรรม จริยธรรมมาปรับใช้ในการปฏิบัติงานในหน้าที่รับผิดชอบ	สำนักปลัด
รวม	จำนวน ๑๕ โครงการ			๑,๑๗๕,๐๐๐	๑,๕๖๐,๐๐๐	๑,๑๗๕,๐๐๐	๑,๑๖๐,๐๐๐	๑,๒๗๕,๐๐๐			

๒. บัญชีโครงการพัฒนาท้องถิ่น

บัญชีสรุปโครงการ

แบบ ผ. ๐๑/๑

แผนพัฒนาท้องถิ่น (พ.ศ. ๒๕๖๖ - ๒๕๗๐)

ที่นำมาจากแผนพัฒนาหมู่บ้านและแผนพัฒนาชุมชน

องค์การบริหารส่วนตำบลลิพัง อำเภอปะเหลียน จังหวัดตรัง

ยุทธศาสตร์	ปี ๒๕๖๖		ปี ๒๕๖๗		ปี ๒๕๖๘		ปี ๒๕๖๙		ปี ๒๕๗๐		รวม ๕ ปี	
	จำนวนโครงการ	งบประมาณ (บาท)	จำนวนโครงการ	งบประมาณ (บาท)	จำนวนโครงการ	งบประมาณ (บาท)	จำนวนโครงการ	งบประมาณ (บาท)	จำนวนโครงการ	งบประมาณ (บาท)	จำนวนโครงการ	งบประมาณ (บาท)
๑) ยุทธศาสตร์การพัฒนาด้านโครงสร้างพื้นฐาน												
๑.๑ แผนงานอุตสาหกรรมและการโยธา	-	-	๓	๑,๔๕๐,๐๐๐	-	-	๑	๑๐๐,๐๐๐	-	-	๗	๒,๓๗๐,๐๐๐
๑.๒ แผนงานเคหะและชุมชน	-	-	-	-	-	-	-	-	-	-	-	-
รวม	-	-	๓	๑,๔๕๐,๐๐๐	-	-	๑	๑๐๐,๐๐๐	-	-	๗	๒,๓๗๐,๐๐๐
๒) ยุทธศาสตร์การพัฒนาด้านเศรษฐกิจและการท่องเที่ยว												
๒.๑ แผนงานอุตสาหกรรมและการโยธา	-	-	๑	๑๐๐,๐๐๐	-	-	๑	๒๐๐,๐๐๐	-	-	๒	๓๐๐,๐๐๐
๒.๒ แผนงานสร้างความเข้มแข็งของชุมชน	๒	๕๐,๐๐๐	๗	๓๗๐,๐๐๐	๗	๗๘๐,๐๐๐	๔	๙๐,๐๐๐	๕	๑๒๐,๐๐๐	๒๕	๑,๔๓๐,๐๐๐
๒.๓ แผนงานการเกษตร	-	-	-	-	-	-	-	-	-	-	-	-
๒.๔ แผนงานการพาณิชย์	-	-	-	-	-	-	-	-	-	-	-	-
รวม	๒	๕๐,๐๐๐	๘	๔๗๐,๐๐๐	๗	๗๘๐,๐๐๐	๕	๒๙๐,๐๐๐	๕	๑๒๐,๐๐๐	๒๗	๑,๗๓๐,๐๐๐

แผนพัฒนาท้องถิ่น (พ.ศ. ๒๕๖๖-๒๕๗๐) องค์การบริหารส่วนตำบลลิพัง

๒๒๗

ยุทธศาสตร์	ปี ๒๕๖๖		ปี ๒๕๖๗		ปี ๒๕๖๘		ปี ๒๕๖๙		ปี ๒๕๗๐		รวม ๕ ปี	
	จำนวนโครงการ	งบประมาณ (บาท)	จำนวนโครงการ	งบประมาณ (บาท)	จำนวนโครงการ	งบประมาณ (บาท)	จำนวนโครงการ	งบประมาณ (บาท)	จำนวนโครงการ	งบประมาณ (บาท)	จำนวนโครงการ	งบประมาณ (บาท)
๓) ยุทธศาสตร์การพัฒนาด้านการศึกษา												
ศาสนา ศิลปวัฒนธรรม												
๓.๑ แผนงานอุตสาหกรรมและการโยธา	๑	๖,๐๐๐,๐๐๐	-	-	๒	๗๐๐,๐๐๐	๒	๘๐๐,๐๐๐	๓	๑,๓๐๐,๐๐๐	๘	๘,๘๐๐,๐๐๐
๓.๒ แผนงานการศึกษา	-	-	-	-	-	-	-	-	-	-	-	-
๓.๓ แผนงานสาธารณสุข	-	-	-	-	-	-	-	-	-	-	-	-
๓.๔ แผนงานการศึกษา วัฒนธรรม และนันทนาการ	๑	๒๐,๐๐๐	๑	๑๐,๐๐๐	-	-	-	-	-	-	๒	๓๐,๐๐๐
รวม	๒	๖,๐๒๐,๐๐๐	๑	๑๐,๐๐๐	๒	๗๐๐,๐๐๐	๒	๘๐๐,๐๐๐	๓	๑,๓๐๐,๐๐๐	๑๐	๘,๘๓๐,๐๐๐
๔) ยุทธศาสตร์การพัฒนาด้านสิ่งแวดล้อม และการจัดการทรัพยากรธรรมชาติ												
๔.๑ แผนงานอุตสาหกรรมและการโยธา	-	-	-	-	-	-	-	-	-	-	-	-
๔.๒ แผนงานสร้างความเข้มแข็งของชุมชน	๓	๑๗๐,๐๐๐	๔	๒๑๐,๐๐๐	๔	๒๐๐,๐๐๐	๓	๑๗๐,๐๐๐	๓	๑๗๐,๐๐๐	๑๗	๙๒๐,๐๐๐
๔.๓ แผนงานการเกษตร	๒	๔๐,๐๐๐	๒	๔๐,๐๐๐	๒	๔๐,๐๐๐	๒	๔๐,๐๐๐	๒	๔๐,๐๐๐	๑๐	๒๐๐,๐๐๐
รวม	๕	๒๑๐,๐๐๐	๖	๒๕๐,๐๐๐	๖	๒๔๐,๐๐๐	๕	๒๑๐,๐๐๐	๕	๒๑๐,๐๐๐	๒๗	๑,๑๒๐,๐๐๐

ยุทธศาสตร์	ปี ๒๕๖๖		ปี ๒๕๖๗		ปี ๒๕๖๘		ปี ๒๕๖๙		ปี ๒๕๗๐		รวม ๕ ปี	
	จำนวนโครงการ	งบประมาณ (บาท)	จำนวนโครงการ	งบประมาณ (บาท)	จำนวนโครงการ	งบประมาณ (บาท)	จำนวนโครงการ	งบประมาณ (บาท)	จำนวนโครงการ	งบประมาณ (บาท)	จำนวนโครงการ	งบประมาณ (บาท)
๕) ยุทธศาสตร์การพัฒนาด้านคุณภาพชีวิตและสังคม												
๕.๑ แผนงานยุทธศาสตร์กรรมและการโยธา	-	-	๒	๕๕๐,๐๐๐	-	-	๑	๑๐๐,๐๐๐	-	-	๓	๖๕๐,๐๐๐
๕.๒ แผนงานการรักษาความปลอดภัยใน	๑	๓๐,๐๐๐	๒	๘๐,๐๐๐	๑	๓๐,๐๐๐	๑	๓๐,๐๐๐	๑	๓๐,๐๐๐	๖	๒๐๐,๐๐๐
๕.๓ แผนงานสาธารณสุข	-	-	-	-	-	-	-	-	-	-	-	-
๕.๔ แผนงานสังคมสงเคราะห์	-	-	-	-	-	-	-	-	-	-	-	-
๕.๕ แผนงานสร้างความเข้มแข็งของชุมชน	-	-	-	-	-	-	-	-	-	-	-	-
๕.๖ แผนงานงบกลาง	-	-	-	-	-	-	-	-	-	-	-	-
รวม	๑	๓๐,๐๐๐	๔	๖๓๐,๐๐๐	๑	๓๐,๐๐๐	๒	๑๓๐,๐๐๐	๑	๓๐,๐๐๐	๙	๘๕๐,๐๐๐
๖) ยุทธศาสตร์การพัฒนาด้านการอยู่ดีมีสุขของท้องถิ่น												
๖.๑ แผนงานอุตสาหกรรมและการโยธา	-	-	-	-	-	-	-	-	-	-	-	-
๖.๒ แผนงานบริหารงานทั่วไป	-	-	-	-	-	-	-	-	-	-	-	-
รวม	-	-	-	-	-	-	-	-	-	-	-	-
รวมทั้งสิ้น	๑๐	๖,๓๑๐,๐๐๐	๒๒	๒,๘๓๐,๐๐๐	๑๖	๑,๗๕๐,๐๐๐	๑๕	๑,๕๓๐,๐๐๐	๑๗	๒,๕๐๐,๐๐๐	๘๐	๑๔,๙๒๐,๐๐๐

รายละเอียดโครงการพัฒนา  
ที่นำมาจากแผนพัฒนาหมู่บ้านและแผนพัฒนาชุมชน

(พ.ศ. ๒๕๖๖-๒๕๗๐)

องค์การบริหารส่วนตำบลลิพัง

- ก. ยุทธศาสตร์จังหวัดที่ ๒ ส่งเสริมและพัฒนาการท่องเที่ยวเชิงนิเวศน์ให้มีคุณภาพเพื่อสร้างรายได้ให้เติบโตอย่างต่อเนื่อง  
ยุทธศาสตร์จังหวัดที่ ๑ สร้างฐานเศรษฐกิจของจังหวัดด้านเกษตรกรรมและอุตสาหกรรมที่มีมั่นคงและยั่งยืน
- ข. ยุทธศาสตร์การพัฒนาขององค์กรปกครองส่วนท้องถิ่นในเขตจังหวัดที่ ๑ ด้านโครงสร้างพื้นฐานควบคู่การท่องเที่ยวเชิงอนุรักษ์
๑. ยุทธศาสตร์การพัฒนาด้านโครงสร้างพื้นฐาน

๑.๑ แผนงานอุตสาหกรรมและการโยธา

ที่	โครงการ	วัตถุประสงค์	เป้าหมาย (ผลผลิตของโครงการ)	งบประมาณและที่ผ่านมา				ตัวชี้วัด (KPI)	ผลลัพธ์ที่คาดว่าจะได้รับ	ที่มาของโครงการ	หน่วยงานรับผิดชอบหลัก
				๒๕๖๖ (บาท)	๒๕๖๗ (บาท)	๒๕๖๘ (บาท)	๒๕๖๙ (บาท)				
๑	โครงการเจาะบ่อบาดาลเพื่อผลิตน้ำแข็งหลอดและน้ำดื่มหยอดเหรียญ หมู่ที่ ๑ บ้านลิพัง	เพื่อให้ประชาชนมีน้ำอุปโภคบริโภค	เจาะบ่อบาดาล หมู่ที่ ๑ จำนวน ๑ แห่ง รายละเอียดตามแบบแปลน อบต.ลิพังกำหนด	-	-	-	-	๒๕๐,๐๐๐	จำนวนบ่อบาดาลที่ได้เจาะ	แผนพัฒนาหมู่บ้าน หมู่ที่ ๑	กองช่าง
๒	โครงการติดตั้งถังน้ำดื่ม หมู่ที่ ๓ บ้านท่าคลอง	เพื่อให้ประชาชนมีน้ำอุปโภคบริโภคสะอาดเพียงพอ	ติดตั้งถังน้ำดื่ม หมู่ที่ ๓ จำนวน ๑ แห่ง รายละเอียดตามแบบแปลน อบต.ลิพังกำหนด	-	๑๐๐,๐๐๐	-	-	-	จำนวนถังน้ำดื่มที่ได้ติดตั้ง	แผนพัฒนาหมู่บ้าน หมู่ที่ ๓	กองช่าง
๓	โครงการปรับปรุงถังน้ำดื่ม หมู่ที่ ๑ บ้านลิพัง และหมู่ที่ ๕ บ้านท่าเขา	เพื่อให้ประชาชนมีน้ำอุปโภคบริโภค	ปรับปรุงถังน้ำดื่ม หมู่ที่ ๑ และ หมู่ที่ ๕ รายละเอียดตามแบบแปลน อบต.ลิพังกำหนด	-	-	-	๑๐๐,๐๐๐	๑๐๐,๐๐๐	จำนวนถังน้ำดื่มที่ได้ปรับปรุง	แผนพัฒนาหมู่บ้าน หมู่ที่ ๑,๕	กองช่าง

๑.๑ แผนงานอุตสาหกรรมและการโยธา

ที่	โครงการ	วัตถุประสงค์	เป้าหมาย (ผลผลิตของโครงการ)	งบประมาณและที่ผ่านมา					ตัวชี้วัด (KPI)	ผลลัพธ์ที่คาดว่าจะได้รับ	ที่มาของ โครงการ	หน่วยงาน รับผิดชอบหลัก
				๒๕๖๖ (บาท)	๒๕๖๗ (บาท)	๒๕๖๘ (บาท)	๒๕๖๙ (บาท)	๒๕๗๐ (บาท)				
๔	โครงการก่อสร้างถึงเก็บ กรอน้ำประปาหมู่บ้าน หมู่ที่ ๕ บ้านท่าเขา	เพื่อให้ประชาชน มีน้ำอุปโภคบริโภค	ก่อสร้างถึงเก็บกรอน้ำ ประปาหมู่บ้าน หมู่ที่ ๕ รายละเอียดตามแบบแปลน อบต.ลิพังกำหนด	-	๑,๐๐๐,๐๐๐	-	-	-	จำนวน ถึงกรอน้ำ ประปาหมู่บ้าน ที่ได้ก่อสร้าง	แผนพัฒนา หมู่บ้าน หมู่ที่ ๕	กองช่าง	
๕	โครงการก่อสร้างระบบผลิตน้ำดื่ม แบบหยอดเหรียญ หมู่ที่ ๖ บ้านหินจอก	เพื่อให้ประชาชน ได้มีน้ำดื่มสะอาด	ก่อสร้างระบบผลิตน้ำดื่ม แบบหยอดเหรียญ หมู่ที่ ๖ รายละเอียดตามแบบแปลน อบต.ลิพังกำหนด	-	-	-	-	๒๐๐,๐๐๐	จำนวน ระบบผลิต น้ำดื่ม ที่ได้ก่อสร้าง	แผนพัฒนา หมู่บ้าน หมู่ที่ ๖	กองช่าง	
๖	โครงการก่อสร้างถึงเก็บน้ำฝน บ้านทุ่งชนควาย หมู่ที่ ๗ บ้านทางสาย	เพื่อให้ประชาชน มีน้ำอุปโภคบริโภค ทั่วถึง เพียงพอ	ก่อสร้างถึงเก็บน้ำฝน หมู่ที่ ๗ จำนวน ๑ แห่ง รายละเอียดตามแบบแปลน อบต.ลิพังกำหนด	-	๑๕๐,๐๐๐	-	-	-	จำนวน ถึงเก็บน้ำฝน ที่ได้ก่อสร้าง	แผนพัฒนา หมู่บ้าน หมู่ที่ ๗	กองช่าง	
๗	โครงการขุดบ่อน้ำดื่ม หลัง สอ.บ้าน ลิพัง หมู่ที่ ๗ บ้านคลองแร่	เพื่อให้ประชาชน มีน้ำอุปโภคบริโภค	ขุดบ่อน้ำดื่ม หมู่ที่ ๗ จำนวน ๑ แห่ง รายละเอียดตามแบบแปลน อบต.ลิพังกำหนด	-	-	-	-	๕๐๐,๐๐๐	จำนวน บ่อน้ำดื่ม ที่ได้ขุด	แผนพัฒนา หมู่บ้าน หมู่ที่ ๗	กองช่าง	
รวม		๗ โครงการ		-	๑,๒๕๐,๐๐๐	-	๑๐๐,๐๐๐	๑,๐๕๐,๐๐๐				

๑.๒ แผนงานเกษตรและชุมชน -ไม่มีโครงการ-

รายละเอียดโครงการพัฒนา  
ที่นำมาจากแผนพัฒนาหมู่บ้านและแผนพัฒนาชุมชน  
(พ.ศ. ๒๕๖๖-๒๕๗๐)  
องค์การบริหารส่วนตำบลลิพัง

- ก. ยุทธศาสตร์จังหวัดที่ ๓ เสริมสร้างความมั่นคงทางสังคม พัฒนาคุณภาพชีวิตและการศึกษาร้อยอย่างมีคุณภาพ  
ยุทธศาสตร์จังหวัดที่ ๒ ส่งเสริมและพัฒนาการท่องเที่ยวเชิงนิเวศน์ให้มีคุณภาพเพื่อสร้างรายได้ให้เติบโตอย่างต่อเนื่อง  
ข. ยุทธศาสตร์การพัฒนาขององค์กรปกครองส่วนท้องถิ่นในเขตจังหวัดที่ ๖ การพัฒนาด้านการอยู่ดีมีสุขของท้องถิ่น  
ยุทธศาสตร์การพัฒนาขององค์กรปกครองส่วนท้องถิ่นในเขตจังหวัดที่ ๑ การพัฒนาด้านโครงสร้างพื้นฐานควบคู่การท่องเที่ยวเชิงอนุรักษ์  
๒. ยุทธศาสตร์การพัฒนาด้านเศรษฐกิจและการท่องเที่ยว

๒.๑ แผนงานอุตสาหกรรมและการโยธา

ที่	โครงการ	วัตถุประสงค์	เป้าหมาย (ผลผลิตของโครงการ)	งบประมาณและที่ผ่านมา					ตัวชี้วัด (KPI)	ผลลัพธ์ที่คาดว่าจะได้รับ	ที่มาของ โครงการ	หน่วยงาน รับผิดชอบหลัก
				๒๕๖๖ (บาท)	๒๕๖๗ (บาท)	๒๕๖๘ (บาท)	๒๕๖๙ (บาท)	๒๕๗๐ (บาท)				
๑	โครงการก่อสร้างโรงเรียนเพื่อให้บริการของกลุ่มอาชีพ หมู่ที่ ๗	เพื่อให้ประชาชนใช้เป็นสถานที่ประกอบอาชีพ	ก่อสร้างโรงเรียน ๑ หลัง ขนาด กว้าง ๖ เมตร ยาว ๑๒.๐๐ ม. รายละเอียดตามแบบแปลน อบต.ลิพังกำหนด	๑๐๐,๐๐๐	-	-	-	-	จำนวนโรงเรียนที่ได้ก่อสร้าง	แผนพัฒนาหมู่บ้าน หมู่ที่ ๗	กองช่าง	
๒	โครงการก่อสร้างตู้ต่อเรือท่าเรือทอนโต๊ะห้วย หมู่ที่ ๗	เพื่อให้ประชาชนเข้าใช้บริการต่อเรือ ที่ใช้ในการประกอบอาชีพ ประมง ,ท่องเที่ยว	ก่อสร้างตู้ต่อเรือท่าเรือทอนโต๊ะห้วย หมู่ที่ ๗ จำนวน ๑ แห่ง รายละเอียดตามแบบแปลน อบต.ลิพังกำหนด	-	-	-	๒๐๐,๐๐๐	-	จำนวนตู้ต่อเรือที่ได้ก่อสร้าง	แผนพัฒนาหมู่บ้าน หมู่ที่ ๗	กองช่าง	

๒.๑ แผนงานอุตสาหกรรมและการโยธา

ที่	โครงการ	วัตถุประสงค์	เป้าหมาย (ผลผลิตของโครงการ)	งบประมาณและที่ผ่านมา					ตัวชี้วัด (KPI)	ผลลัพธ์ที่คาดว่าจะได้รับ	ที่มาของ โครงการ	หน่วยงาน รับผิดชอบหลัก
				๒๕๖๖ (บาท)	๒๕๖๗ (บาท)	๒๕๖๘ (บาท)	๒๕๖๙ (บาท)	๒๕๗๐ (บาท)				
๓	โครงการก่อสร้างโรงเรียน ที่ทำการส่งเสริมอาชีพ ทำเครื่องแกง หมู่ที่ ๕ บ้านท่าเขา และ หมู่ที่ ๖ บ้านหินจอก	เพื่อเป็นการพัฒนาและ ส่งเสริมอาชีพ กลุ่มสตรี และวิสาหกิจชุมชน	ก่อสร้าง โรงเรียน ๒ หลัง หมู่ที่ ๕ และหมู่ที่ ๖ ขนาดกว้าง ๖ ม. ขนาดยาว ๑๒ ม. รายละเอียดตามแบบแปลน อบต.ลิพังกำหนด	-	๔๐๐,๐๐๐	-	๔๐๐,๐๐๐	-	จำนวน โรงเรียน ที่ได้ก่อสร้าง	แผนพัฒนา หมู่บ้าน หมู่ที่ ๕,๖	กองช่าง	
๔	โครงการก่อสร้างสถานที่และ ร้านจำหน่ายผลผลิต ทางการเกษตร หมู่ที่ ๑	เพื่อให้ประชาชน ในหมู่บ้านมีสถานที่ และร้านจำหน่าย ผลผลิตทางการเกษตร	ก่อสร้างสถานที่ และร้านจำหน่ายผลผลิต ทางการเกษตร หมู่ที่ ๑ ขนาดกว้าง ๒.๐๐ เมตร ยาว ๒.๐๐ เมตร จำนวน ๒๐ ร้าน รายละเอียดตามแบบแปลน อบต.ลิพังกำหนด	-	๓๐๐,๐๐๐	-	-	-	จำนวน สถานที่และ ร้านจำหน่าย ผลผลิตทาง การเกษตร ที่ได้ก่อสร้าง	แผนพัฒนา หมู่บ้าน หมู่ที่ ๑	สำนักปลัด	
รวม	จำนวน ๔ โครงการ			๓๐๐,๐๐๐	๕๐๐,๐๐๐	-	๖๐๐,๐๐๐	-				

๒.๒ แผนงานสร้างความเข้มแข็งของชุมชน

ที่	โครงการ	วัตถุประสงค์	เป้าหมาย (ผลผลิตของโครงการ)	งบประมาณและที่ผ่านมา					ตัวชี้วัด (KPI)	ผลลัพธ์ที่คาดว่าจะได้รับ	ที่มาของ โครงการ	หน่วยงาน รับผิดชอบหลัก
				๒๕๖๖ (บาท)	๒๕๖๗ (บาท)	๒๕๖๘ (บาท)	๒๕๖๙ (บาท)	๒๕๗๐ (บาท)				
๑	โครงการส่งเสริมสนับสนุนเรียนรู้เศรษฐกิจพอเพียง หมู่ที่ ๒	เพื่อส่งเสริมสนับสนุนให้ประชาชนในหมู่บ้านเรียนรู้เศรษฐกิจพอเพียง นำมาปรับใช้ในชีวิตประจำวัน	จัดโครงการประชาชนหมู่ที่ ๒ จำนวน ๓๐ คน	๓๐,๐๐๐	๓๐,๐๐๐	๓๐,๐๐๐	๓๐,๐๐๐	๓๐,๐๐๐	จำนวนประชาชนหมู่ที่ ๒ ที่เข้าร่วมโครงการ	แผนพัฒนาหมู่บ้าน หมู่ที่ ๒	สำนักปลัด	
๒	โครงการสนับสนุนกลุ่มวิสาหกิจชุมชน (โรงมยางทุ่งชนควาย) หมู่ที่ ๗	เพื่อส่งเสริมการพัฒนาอาชีพและการมีรายได้ให้แก่ประชาชน และการบริหารจัดการกลุ่มที่เข้มแข็ง	จัดโครงการเกษตรกรสวนยาง เข้าร่วม	-	-	-	-	๒๐,๐๐๐	จำนวนประชาชนที่เข้าร่วมโครงการ	แผนพัฒนาหมู่บ้าน หมู่ที่ ๗	สำนักปลัด	
๗	โครงการสนับสนุนกลุ่มเลี้ยงหมูหมู่ที่ ๗	เพื่อส่งเสริมให้ประชาชนมีอาชีพเสริม และมีรายได้เพิ่มขึ้น	จัดโครงการประชาชนที่สนใจ เข้าร่วม	-	๒๐,๐๐๐	-	๒๐,๐๐๐	-	จำนวนประชาชนที่สนใจเข้าร่วมโครงการ	แผนพัฒนาหมู่บ้าน หมู่ที่ ๗	สำนักปลัด	

๒.๒ แผนงานสร้างความเข้มแข็งของชุมชน

ที่	โครงการ	วัตถุประสงค์	เป้าหมาย (ผลผลิตของโครงการ)	งบประมาณและที่ผ่านมา					ตัวชี้วัด (KPI)	ผลลัพธ์ที่คาดว่าจะได้รับ	ที่มาของ โครงการ	หน่วยงาน รับผิดชอบหลัก
				๒๕๖๖ (บาท)	๒๕๖๗ (บาท)	๒๕๖๘ (บาท)	๒๕๖๙ (บาท)	๒๕๗๐ (บาท)				
๓	โครงการสนับสนุนส่งเสริม กลุ่มทำเรือประมง หมู่ที่ ๓	เพื่อส่งเสริมสนับสนุน ให้ประชาชนมีอาชีพเสริม อนุรักษ์ไว้ซึ่งภูมิปัญญา การทำเรือประมงให้คงอยู่	จัดโครงการ สมาชิกกลุ่มทำเรือ ประมง ประชาชน เยาวชน ที่สนใจเข้าร่วม	-	-	-	-	๒๐,๐๐๐	จำนวน สมาชิก ประชาชน เยาวชน ที่เข้าร่วม โครงการ	แผนพัฒนา หมู่บ้าน หมู่ที่ ๓	สำนักปลัด	
๔	โครงการสนับสนุนส่งเสริม (วิว,แพะ) หมู่ที่ ๑-๗	เพื่อส่งเสริมสนับสนุน ให้ประชาชนมีรายได้ เพิ่มขึ้น	จัดโครงการ ประชาชนที่สนใจ เข้าร่วม	-	๒๐,๐๐๐	-	-	-	จำนวน ประชาชน ที่สนใจเข้าร่วม โครงการ	แผนพัฒนา หมู่บ้าน หมู่ที่ ๑-๗	สำนักปลัด	
๕	โครงการสนับสนุน ปลูกผักสวนครัวรั้วกินได้ หมู่ที่ ๑ - ๗	เพื่อส่งเสริมสนับสนุน ให้ประชาชนปลูกผัก สวนครัวไว้รับประทาน และจำหน่าย มีรายได้ เพิ่มขึ้น	จัดโครงการ ประชาชนที่สนใจ หมู่ที่ ๑-๗ เข้าร่วม	๒๐,๐๐๐	๒๐,๐๐๐	๒๐,๐๐๐	๒๐,๐๐๐	๒๐,๐๐๐	จำนวน ประชาชน ๑-๗ ที่สนใจ เข้าร่วม โครงการ	แผนพัฒนา หมู่บ้าน หมู่ที่ ๑-๗	สำนักปลัด	
๖	โครงการส่งเสริม สนับสนุน ต่อยอด กลุ่มทำขนมไทย หมู่ที่ ๒	เพื่อส่งเสริม สนับสนุน ต่อยอดความรู้ประชาชน กลุ่มทำขนมไทย หลายชนิด แป้งเค้ก การทำตลาดจำหน่าย	จัดโครงการ ประชาชนกลุ่ม ทำขนมไทย	-	-	-	-	๓๐,๐๐๐	จำนวน ประชาชน กลุ่มทำขนม ไทยที่เข้า ร่วมโครงการ	แผนพัฒนา หมู่บ้าน หมู่ที่ ๒	สำนักปลัด	

๒.๒ แผนงานสร้างความเข้มแข็งของชุมชน

ที่	โครงการ	วัตถุประสงค์	เป้าหมาย (ผลผลิตของโครงการ)	งบประมาณและที่ผ่านมา					ตัวชี้วัด (KPI)	ผลลัพธ์ที่คาดว่าจะได้รับ	ที่มาของ โครงการ	หน่วยงาน รับผิดชอบหลัก
				๒๕๖๖ (บาท)	๒๕๖๗ (บาท)	๒๕๖๘ (บาท)	๒๕๖๙ (บาท)	๒๕๗๐ (บาท)				
๗	โครงการส่งเสริมสนับสนุนการทำปุ๋ยชีวภาพ หมู่ที่ ๑-๗	เพื่อส่งเสริมสนับสนุนให้ประชาชนได้เข้ารับการอบรมการทำปุ๋ยชีวภาพไว้ใช้กับพืชผัก	จัดโครงการประชาชนที่สนใจเข้าร่วม	-	๒๐๐,๐๐๐	-	-	-	จำนวนประชาชนที่สนใจเข้าร่วม	ประชาชนได้เข้ารับการอบรมการทำปุ๋ยชีวภาพไว้ใช้กับพืชผัก	แผนพัฒนาหมู่บ้าน หมู่ที่ ๑-๗	สำนักปลัด
๘	โครงการส่งเสริมสนับสนุนการเลี้ยงปลาน้ำจืด หมู่ที่ ๑ - ๗	เพื่อส่งเสริมให้ประชาชนมีอาชีพเสริมและมีรายได้เพิ่มขึ้น	จัดโครงการประชาชนตำบลลิพังที่สนใจ	-	๗๐,๐๐๐	-	-	จำนวนประชาชนตำบลลิพังที่สนใจเข้าร่วมโครงการ	ประชาชนมีอาชีพเสริมและมีรายได้เพิ่มขึ้น	แผนพัฒนาหมู่บ้าน หมู่ที่ ๑-๗	สำนักปลัด	
๙	โครงการส่งเสริมปลูกผักสวนครัวรั้วกินได้ หมู่ที่ ๑-๗	เพื่อส่งเสริมให้ประชาชนในตำบลลิพังปลูกผักสวนครัวรั้วกินได้	จัดโครงการประชาชนตำบลลิพัง หมู่ที่ ๑-๗ จำนวน ๔๐ คน	-	-	๑๐๐,๐๐๐	-	จำนวนประชาชนตำบลลิพังที่เข้าร่วมโครงการ	ประชาชนในตำบลลิพังปลูกผักสวนครัวรั้วกินได้	แผนพัฒนาหมู่บ้าน หมู่ที่ ๑-๗	กองช่าง	
๑๐	โครงการส่งเสริมสนับสนุนกลุ่มထံတေဝုဒ်ပုၤတၢ်ပိၤတၢ်ပိၤတၢ်ပိၤ (ผลิตภัณฑ์โดยป่าหนับ, สุ่มเก)	เพื่อส่งเสริมสนับสนุนให้ประชาชนมีอาชีพเสริมและมีรายได้เพิ่มขึ้น	จัดโครงการประชาชนหมู่ที่ ๒ ที่สนใจเข้าร่วม	-	-	๕๐,๐๐๐	-	จำนวนประชาชนหมู่ที่ ๒ ที่สนใจเข้าร่วมโครงการ	ประชาชนมีอาชีพเสริมและมีรายได้เพิ่มขึ้น	แผนพัฒนาหมู่บ้าน หมู่ที่ ๒	สำนักปลัด	

๒.๒ แผนงานสร้างความเข้มแข็งของชุมชน

ที่	โครงการ	วัตถุประสงค์	เป้าหมาย (ผลผลิตของโครงการ)	งบประมาณและที่ผ่านมา					ตัวชี้วัด (KPI)	ผลลัพธ์ที่คาดว่าจะได้รับ	ที่มาของ โครงการ	หน่วยงาน รับผิดชอบหลัก
				๒๕๖๖ (บาท)	๒๕๖๗ (บาท)	๒๕๖๘ (บาท)	๒๕๖๙ (บาท)	๒๕๗๐ (บาท)				
๑๑	โครงการส่งเสริมสนับสนุน กลุ่มผลิตปุ๋ยอัดเม็ด หมู่ที่ ๒,๔,๖	เพื่อส่งเสริมสนับสนุน ให้ประชาชนมีอาชีพ เสริมและมีรายได้เพิ่มขึ้น	จัดโครงการ ประชาชนที่สนใจ หมู่ที่ ๒,๔,๖ เข้าร่วม	-	-	๒๐๐,๐๐๐	-	-	จำนวน ประชาชน ที่สนใจเข้าร่วม โครงการ	แผนพัฒนา หมู่บ้าน หมู่ที่ ๒,๔,๗	สำนักปลัด	
๑๒	โครงการสนับสนุนและ ส่งเสริมอาชีพ (นอกภาคการเกษตร) หมู่ที่ ๑-๗	เพื่อส่งเสริมสนับสนุน ให้ประชาชนมีอาชีพ เสริมและมีรายได้เพิ่มขึ้น	จัดโครงการ ประชาชนหมู่ที่ ๑-๗ ที่สนใจ	-	๓๐,๐๐๐	-	-	-	จำนวน ประชาชน ที่สนใจเข้าร่วม โครงการ	แผนพัฒนา หมู่บ้าน หมู่ที่ ๑-๗	สำนักปลัด	
๑๓	โครงการส่งเสริมสนับสนุน กลุ่มเครื่องแกง หมู่ที่ ๑	เพื่อส่งเสริมสนับสนุน ให้ประชาชนมีอาชีพ เสริมและมีรายได้เพิ่มขึ้น	จัดโครงการ ประชาชนหมู่ที่ ๒ ที่สนใจ	-	-	๙๐,๐๐๐	-	-	จำนวน ประชาชน หมู่ที่ ๑ ที่สนใจ ที่เข้าร่วม โครงการ	แผนพัฒนา หมู่บ้าน หมู่ที่ ๒	สำนักปลัด	
๑๔	โครงการส่งเสริมสนับสนุน การทำเครื่องแกงหมู่บ้าน หมู่ที่ ๒	เพื่อส่งเสริมสนับสนุน ให้ประชาชนมีอาชีพ เสริมและมีรายได้เพิ่มขึ้น	จัดโครงการ ประชาชนหมู่ที่ ๒ ที่สนใจ	-	-	๒๐,๐๐๐	-	-	จำนวน ประชาชน หมู่ที่ ๒ ที่สนใจ ที่เข้าร่วม โครงการ	แผนพัฒนา หมู่บ้าน หมู่ที่ ๒	สำนักปลัด	
รวม		จำนวน ๑๔ โครงการ	โครงการ	-	๓๐,๐๐๐	-	-	-				

๒.๓ แผนงานการเกษตร -ไม่มีโครงการ- ๒.๔ แผนงานการเกษตร -ไม่มีโครงการ-

รายละเอียดโครงการพัฒนา  
ที่นำมาจากแผนพัฒนาหมู่บ้านและแผนพัฒนาชุมชน  
(พ.ศ. ๒๕๖๖-๒๕๗๐)

## องค์การบริหารส่วนตำบลลิพัง

- ก. ยุทธศาสตร์จังหวัดที่ ๓ เสริมสร้างควมมั่นคงทางสังคม พัฒนาคุณภาพชีวิต และการศึกษาริษาเรียนรู้แบบองค์รวม  
ข. ยุทธศาสตร์การพัฒนาขององค์กรปกครองส่วนท้องถิ่นในเขตจังหวัดที่ ๒ การพัฒนาด้านคุณภาพชีวิตและส่งเสริมการศึกษาเรียนรู้แบบองค์รวม  
๓. ยุทธศาสตร์การพัฒนาด้านการศึกษา ศาสนา ศิลปวัฒนธรรม

## ๓.๑ แผนงานอุตสาหกรรมและการโยธา

ที่	โครงการ	วัตถุประสงค์	เป้าหมาย (ผลผลิตของโครงการ)	งบประมาณและที่ผ่านมา				ตัวชี้วัด (KPI)	ผลลัพธ์ที่คาดว่าจะได้รับ	ที่มาของ โครงการ	หน่วยงาน รับผิดชอบหลัก
				๒๕๖๖ (บาท)	๒๕๖๗ (บาท)	๒๕๖๘ (บาท)	๒๕๖๙ (บาท)				
๑	โครงการต่อเติมลานกีฬา หมู่ที่ ๑ บ้านลิพัง	เพื่อให้ประชาชนได้มีลานกีฬาสำหรับเล่นกีฬาต่างๆ เพียงพอ	ต่อเติมลานกีฬา คสล. หมู่ที่ ๑ จำนวน ๑ แห่ง รายละเอียดตามแบบแปลน อปต.ลิพังกำหนด	-	-	-	๓๐๐,๐๐๐	จำนวนลานกีฬาที่ได้ต่อเติม	แผนพัฒนาหมู่บ้าน หมู่ที่ ๑ หมู่ที่ ๑	กองช่าง	
๒	โครงการก่อสร้างศูนย์กีฬาประจำหมู่บ้าน หมู่ที่ ๒ บ้านทุ่งป่าหนั้น	เพื่อประชาชนได้มีสถานที่ออกกำลังกาย ออกกำลังกาย	ก่อสร้างศูนย์กีฬาประจำหมู่บ้าน หมู่ที่ ๒ จำนวน ๑ แห่ง รายละเอียดตามแบบแปลน อปต.ลิพังกำหนด	-	-	๔๐๐,๐๐๐	-	จำนวนศูนย์กีฬาที่ได้ก่อสร้าง	แผนพัฒนาหมู่บ้าน หมู่ที่ ๒	กองช่าง	
๓	โครงการก่อสร้างสนามหญ้า ๔ บ้านคลองแร่ หมู่ที่ ๔ บ้านคลองแร่	เพื่อให้ประชาชนมีสถานที่ออกกำลังกาย	ก่อสร้างสนามหญ้า สนามกีฬา หมู่ที่ ๔ จำนวน ๑ แห่ง รายละเอียดตามแบบแปลน อปต.ลิพังกำหนด	๖๐๐,๐๐๐	-	-	-	จำนวนสนามกีฬาที่ได้ก่อสร้างสนามหญ้า	แผนพัฒนาหมู่บ้าน หมู่ที่ ๓	กองช่าง	

๓.๑ แผนงานอุตสาหกรรมและการโยธา

ที่	โครงการ	วัตถุประสงค์	เป้าหมาย (ผลผลิตของโครงการ)	งบประมาณและที่ผ่านมา					ตัวชี้วัด (KPI)	ผลลัพธ์ที่คาดว่าจะได้รับ	ที่มาของ โครงการ	หน่วยงาน รับผิดชอบหลัก
				๒๕๖๖ (บาท)	๒๕๖๗ (บาท)	๒๕๖๘ (บาท)	๒๕๖๙ (บาท)	๒๕๗๐ (บาท)				
๔	โครงการก่อสร้างโรงยิม หมู่ที่ ๑ บ้านลิพัง	เพื่อให้ประชาชนมีโรงยิม สำหรับออกกำลังกาย ในร่ม และสถานเหมาะสม กับการเล่นกีฬา	ก่อสร้างโรงยิม หมู่ที่ ๑ จำนวน ๑ แห่ง รายละเอียดตามแบบแปลน อบต.ลิพังกำหนด	-	-	-	-	๖๐๐,๐๐๐	จำนวนโรงยิม ที่ได้ก่อสร้าง	แผนพัฒนา หมู่บ้าน หมู่ที่ ๑	กองช่าง	
๕	โครงการก่อสร้างโรงยิม หมู่ที่ ๔ บ้านคลองแร่	เพื่อให้ประชาชนมีโรงยิม สำหรับออกกำลังกาย ในร่ม และสถานที่เหมาะสม กับการเล่นกีฬา	ก่อสร้างโรงยิม หมู่ที่ ๔ จำนวน ๑ แห่ง รายละเอียดตามแบบแปลน อบต.ลิพังกำหนด	-	-	๓๐๐,๐๐๐	-	-	จำนวนโรงยิม ที่ได้ก่อสร้าง	แผนพัฒนา หมู่บ้าน หมู่ที่ ๔	กองช่าง	
๖	โครงการก่อสร้างรั้วรอบสนามกีฬา หมู่ที่ ๔ บ้านคลองแร่	เพื่อให้ประชาชน มีสนามกีฬาหมู่บ้าน ที่มีรั้วรอบสนาม และสร้างความปลอดภัย ในการเล่นกีฬา	ก่อสร้างรั้วรอบสนามกีฬา หมู่ที่ ๔ จำนวน ๑ แห่ง รายละเอียดตามแบบแปลน อบต.ลิพังกำหนด	-	-	-	๔๐๐,๐๐๐	-	จำนวนรั้วรอบสนาม กีฬาหมู่บ้าน ที่ได้ก่อสร้าง	แผนพัฒนา หมู่บ้าน หมู่ที่ ๔	กองช่าง	
๗	โครงการก่อสร้างสวนสุขภาพ ชุมชน หมู่ที่ ๑ บ้านลิพัง	เพื่อให้ประชาชน มีสวนสุขภาพ สำหรับใช้ ในการออกกำลังกายและ พักผ่อน	ก่อสร้างสวนสุขภาพ หมู่ที่ ๑ จำนวน ๑ แห่ง รายละเอียดตามแบบแปลน อบต.ลิพังกำหนด	-	-	-	-	๔๐๐,๐๐๐	จำนวนสวนสุขภาพ ชุมชน ที่ได้ก่อสร้าง	แผนพัฒนา หมู่บ้าน หมู่ที่ ๑	กองช่าง	

๓.๑ แผนงานอุตสาหกรรมและการโยธา

ที่	โครงการ	วัตถุประสงค์	เป้าหมาย (ผลผลิตของโครงการ)	งบประมาณและที่ผ่านมา					ตัวชี้วัด (KPI)	ผลลัพธ์ที่คาดว่าจะได้รับ	ที่มาของ โครงการ	หน่วยงาน รับผิดชอบหลัก
				๒๕๖๖ (บาท)	๒๕๖๗ (บาท)	๒๕๖๘ (บาท)	๒๕๖๙ (บาท)	๒๕๗๐ (บาท)				
๘	โครงการก่อสร้างลานกีฬา หมู่ที่ ๓ บ้านท่าคลอง	เพื่อให้ประชาชนมีลานกีฬาสำหรับใช้ในการออกกำลังกาย	ก่อสร้างลานกีฬา หมู่ที่ ๓ จำนวน ๑ แห่ง รายละเอียดตามแบบแปลน อบต.ลิพังกำหนด	-	-	-	๔๐๐,๐๐๐	-	จำนวนลานกีฬาที่ได้ก่อสร้าง	แผนพัฒนาหมู่บ้าน หมู่ที่ ๓	กองช่าง	
รวม	จำนวน ๘ โครงการ			๖๐๐,๐๐๐	-	๓๐๐,๐๐๐	๑,๒๐๐,๐๐๐	๑,๓๐๐,๐๐๐				

๓.๒ แผนงานการศึกษา -ไม่มีโครงการ-

๓.๓ แผนงานสาธารณสุข -ไม่มีโครงการ-

๓.๔ แผนงานการศาสนา วัฒนธรรม และนันทนาการ

ที่	โครงการ	วัตถุประสงค์	เป้าหมาย (ผลผลิตของโครงการ)	งบประมาณและที่ผ่านมา					ตัวชี้วัด (KPI)	ผลลัพธ์ที่คาดว่าจะได้รับ	ที่มาของ โครงการ	หน่วยงาน รับผิดชอบหลัก
				๒๕๖๖ (บาท)	๒๕๖๗ (บาท)	๒๕๖๘ (บาท)	๒๕๖๙ (บาท)	๒๕๗๐ (บาท)				
๑	โครงการสนับสนุนงานประเพณีสงกรานต์ หมู่ที่ ๒	เพื่อส่งเสริมให้ประชาชน หมู่ที่ ๒ ร่วมงานประเพณี และสืบสานประเพณี ให้คงอยู่	จัดโครงการ ประชาชน หมู่ที่ ๒ เข้าร่วม	๒๐,๐๐๐	-	-	-	-	จำนวน ม.๒ ที่เข้าร่วมโครงการ	แผนพัฒนาหมู่บ้าน หมู่ที่ ๒	กองการศึกษา	
๒	โครงการรณรงค์คัดหัวผู้สูงอายุในวันสงกรานต์ หมู่ที่ ๖	เพื่อส่งเสริมให้ประชาชน ร่วมกิจกรรมรณรงค์หัวผู้สูงอายุ และร่วมอนุรักษ์สืบสานศิลปวัฒนธรรม ประเพณีไทย	จัดโครงการ ผู้สูงอายุและประชาชน หมู่ที่ ๖ เข้าร่วม	-	๑๐,๐๐๐	-	-	-	จำนวนผู้สูงอายุและประชาชน ม. ๖ ที่เข้าร่วมโครงการ	แผนพัฒนาหมู่บ้าน หมู่ที่ ๖	กองการศึกษา	
รวม	จำนวน ๒ โครงการ			๒๐,๐๐๐	๑๐,๐๐๐	-	-	-				

รายละเอียดโครงการพัฒนา  
ที่นำมาจากแผนพัฒนาหมู่บ้านและแผนพัฒนาชุมชน  
(พ.ศ. ๒๕๖๖-๒๕๗๐)  
องค์การบริหารส่วนตำบลลิพัง

- ก. ยุทธศาสตร์จังหวัดที่ ๔ การบริหารจัดการธรรมชาติและสิ่งแวดล้อมอย่างเหมาะสมกับชุมชน/พื้นที่ และมีความยั่งยืน
- ข. ยุทธศาสตร์การพัฒนาขององค์กรปกครองส่วนท้องถิ่นในเขตจังหวัดที่ ๔ การพัฒนาด้านการอนุรักษ์พลังงานและการจัดการทรัพยากรธรรมชาติและสิ่งแวดล้อมอย่างยั่งยืน
๔. ยุทธศาสตร์พัฒนาด้านสิ่งแวดล้อมและการจัดการทรัพยากรธรรมชาติและสิ่งแวดล้อมอย่างยั่งยืน
- ๔.๑ แผนงานอุตสาหกรรมและการโยธา -ไม่มีโครงการ-

๔.๒ แผนงานสร้างความเข้มแข็งของชุมชน

ที่	โครงการ	วัตถุประสงค์	เป้าหมาย (ผลผลิตของโครงการ)	งบประมาณและที่ผ่านมา					ตัวชี้วัด (KPI)	ผลลัพธ์ที่คาดว่าจะได้รับ	ที่มาของโครงการ	หน่วยงานรับผิดชอบหลัก
				๒๕๖๖ (บาท)	๒๕๖๗ (บาท)	๒๕๖๘ (บาท)	๒๕๖๙ (บาท)	๒๕๗๐ (บาท)				
๑	โครงการธนาคารขยะ หมู่ที่ ๑ - ๗	เพื่อให้ประชาชนในหมู่บ้านได้เรียนรู้การบริหารงาน การจัดการขยะภายในครัวเรือน หมู่บ้าน	จัดโครงการ สำหรับประชาชน ในหมู่บ้าน หมู่ที่ ๑-๗ ตำบลลิพัง	๗๐,๐๐๐	๗๐,๐๐๐	๗๐,๐๐๐	๗๐,๐๐๐	๗๐,๐๐๐	จำนวนประชาชนในหมู่บ้าน หมู่ที่ ๑-๗ ที่เข้าร่วมโครงการ	ประชาชนในหมู่บ้าน เรียนรู้ในการบริหารงาน การจัดการขยะภายใน ครัวเรือน หมู่บ้าน	แผนพัฒนาหมู่บ้าน หมู่ที่ ๑-๗	สำนักงานปลัด
๒	โครงการส่งเสริมการจัดการขยะภายในครัวเรือน หมู่ที่ ๑ - ๗	เพื่อให้ประชาชนทุกคนภายในครัวเรือน ได้ร่วมมือกันจัดการขยะตั้งแต่ต้นทาง	จัดโครงการ ประชาชนในหมู่บ้าน หมู่ที่ ๑-๗ เข้าร่วม	๗๐,๐๐๐	๗๐,๐๐๐	๗๐,๐๐๐	๗๐,๐๐๐	๗๐,๐๐๐	จำนวนประชาชนในหมู่บ้าน หมู่ที่ ๑-๗ ที่เข้าร่วมโครงการ	ประชาชนทุกคนภายใน ครัวเรือนได้ร่วมมือกัน จัดการขยะตั้งแต่ต้นทาง	แผนพัฒนาหมู่บ้าน หมู่ที่ ๑-๗	สำนักงานปลัด

๔.๒ แผนงานสร้างความเข้มแข็งของชุมชน

ที่	โครงการ	วัตถุประสงค์	เป้าหมาย (ผลผลิตของโครงการ)	งบประมาณและที่ผ่านมา					ตัวชี้วัด (KPI)	ผลลัพธ์ที่คาดว่าจะได้รับ	ที่มาของ โครงการ	หน่วยงาน รับผิดชอบหลัก
				๒๕๖๖ (บาท)	๒๕๖๗ (บาท)	๒๕๖๘ (บาท)	๒๕๖๙ (บาท)	๒๕๗๐ (บาท)				
๓	โครงการรณรงค์สร้างจิตสำนึกในการรักษาความสะอาดบ้านเรือนและที่สาธารณะ	เพื่อให้ประชาชนในตำบลพิงจิตสำนึกและมีส่วนร่วมช่วยกันรักษาความสะอาดบ้านเรือนและที่สาธารณะ	จัดโครงการประชาชนตำบลพิงเข้าร่วม	-	๔๐,๐๐๐	-	-	-	จำนวนประชาชนตำบลพิงที่เข้าร่วมโครงการ	แผนพัฒนาหมู่บ้าน หมู่ที่ ๑-๗	สำนักปลัด	
๔	โครงการจัดตั้งกลุ่มอนุรักษ์สัตว์ป่า	เพื่อส่งเสริมให้ประชาชนเฝ้าระวังและอนุรักษ์สัตว์ป่าในพื้นที่ตำบลพิง	จัดโครงการประชาชนตำบลพิงเข้าร่วมและจัดตั้งกลุ่ม	-	-	๓๐,๐๐๐	-	จำนวนประชาชนตำบลพิงที่เข้าร่วมโครงการ	ประชาชนเฝ้าระวังและอนุรักษ์สัตว์ป่าในพื้นที่ตำบลพิง	แผนพัฒนาหมู่บ้าน หมู่ที่ ๑-๗	สำนักปลัด	
๕	โครงการจิตอาสาพัฒนาสิ่งแวดล้อม	เพื่อให้ประชาชนตำบลพิงมีส่วนร่วมอาสาพัฒนาสิ่งแวดล้อมให้คงอยู่	จัดโครงการประชาชนตำบลพิงเข้าร่วม จัดตั้งกลุ่มจิตอาสาพัฒนาสิ่งแวดล้อม	๓๐,๐๐๐	๓๐,๐๐๐	๓๐,๐๐๐	๓๐,๐๐๐	จำนวนประชาชนตำบลพิงที่เข้าร่วมโครงการ	ประชาชนตำบลพิง มีจิตอาสา พัฒนาสิ่งแวดล้อมให้คงอยู่	แผนพัฒนาหมู่บ้าน หมู่ที่ ๑-๗	สำนักปลัด	
รวม		จำนวน ๕ โครงการ		๓๗๐,๐๐๐	๒๑๐,๐๐๐	๒๐๐,๐๐๐	๓๗๐,๐๐๐					

๔.๓ แผนงานการเกษตร

ที่	โครงการ	วัตถุประสงค์	เป้าหมาย (ผลผลิตของโครงการ)	งบประมาณและที่ผ่านมา					ตัวชี้วัด (KPI)	ผลลัพธ์ที่คาดว่าจะได้รับ	ที่มาของ โครงการ	หน่วยงาน รับผิดชอบหลัก
				๒๕๖๖ (บาท)	๒๕๖๗ (บาท)	๒๕๖๘ (บาท)	๒๕๖๙ (บาท)	๒๕๗๐ (บาท)				
๑	โครงการปลูกป่าชายเลน หมู่ที่ ๑ - ๗ ตำบลลิพัง	เพื่อส่งเสริมให้ประชาชน มีจิตสำนึกร่วมกัน สิ่งแวดล้อม และมีส่วนร่วม ในการปลูกป่าชายเลน ของหมู่บ้าน ตำบล	จัดโครงการปลูกป่า ชายเลน ประชาชน หมู่ที่ ๑ - ๗ ตำบลลิพังเข้าร่วม	๒๐,๐๐๐	๒๐,๐๐๐	๒๐,๐๐๐	๒๐,๐๐๐	๒๐,๐๐๐	จำนวน ประชาชน ตำบลลิพัง ที่เข้าร่วม โครงการ	แผนพัฒนา หมู่บ้าน หมู่ที่ ๑-๗	กองช่าง	
๒	โครงการปลูกป่าชุมชน หมู่ที่ ๑-๗ ตำบลลิพัง	เพื่อส่งเสริมให้ประชาชน มีจิตสำนึกในการรักษา สิ่งแวดล้อม และมีส่วนร่วม ในการปลูกป่าชุมชน ของหมู่บ้าน	จัดโครงการปลูกป่าชุมชน ประชาชน หมู่ที่ ๑ - ๗ ตำบลลิพังเข้าร่วม	๒๐,๐๐๐	๒๐,๐๐๐	๒๐,๐๐๐	๒๐,๐๐๐	๒๐,๐๐๐	จำนวน ประชาชน ตำบลลิพัง ที่เข้าร่วม โครงการ	แผนพัฒนา หมู่ บ้าน หมู่ที่ ๑-๗	กองช่าง	
รวม	จำนวน ๒ โครงการ			๔๐,๐๐๐	๔๐,๐๐๐	๔๐,๐๐๐	๔๐,๐๐๐	๔๐,๐๐๐				

รายละเอียดโครงการพัฒนา  
ที่นำมาจากแผนพัฒนาหมู่บ้านและแผนพัฒนาชุมชน  
(พ.ศ. ๒๕๖๖-๒๕๗๐)

องค์การบริหารส่วนตำบลลิพัง

- ก. ยุทธศาสตร์จังหวัดที่ ๓ เสริมสร้างความมั่นคงทางสังคม พัฒนาคุณภาพชีวิตและการศึกษาเรียนรู้อย่างมีคุณภาพ  
 ข. ยุทธศาสตร์การพัฒนาขององค์กรปกครองส่วนท้องถิ่นในเขตจังหวัดที่ ๒ การพัฒนาด้านคุณภาพชีวิตและส่งเสริมการศึกษาเรียนรู้แบบองค์รวม  
 ค. ยุทธศาสตร์การพัฒนาด้านคุณภาพชีวิตและสังคม

๕.๑ แผนงานอุตสาหกรรมและการโยธา

ที่	โครงการ	วัตถุประสงค์	เป้าหมาย (ผลผลิตของโครงการ)	งบประมาณและที่ผ่านมา				ตัวชี้วัด (KPI)	ผลลัพธ์ที่คาดว่าจะได้รับ	ที่มาของ โครงการ	หน่วยงาน รับผิดชอบหลัก
				๒๕๖๖ (บาท)	๒๕๖๗ (บาท)	๒๕๖๘ (บาท)	๒๕๖๙ (บาท)				
๑	โครงการติดตั้งกันสาด ศูนย์ข้อมูลข่าวสาร หมู่ที่ ๑ บ้านลิพัง	เพื่อให้ศูนย์ข้อมูลข่าวสาร มีกันสาด ป้องกันฝน รองรับการทำกิจกรรม ของประชาชน	ติดตั้งกันสาด ศูนย์ข้อมูลข่าวสาร หมู่ที่ ๑ รายละเอียดตามแบบแปลน อปต.ลิพังกำหนด	-	๕๐,๐๐๐	-	-	-	จำนวน ศูนย์ข้อมูล ข่าวสารได้รับ การติดตั้ง กันสาด	แผนพัฒนา หมู่บ้าน หมู่ที่ ๑	กองช่าง
๒	โครงการปรับปรุงภูมิทัศน์ บริเวณศูนย์ข้อมูลข่าวสาร หมู่ที่ ๑ บ้านลิพัง	เพื่อปรับปรุงภูมิทัศน์ บริเวณศูนย์ข้อมูลข่าวสาร ให้มีความสวยงาม	ปรับปรุงภูมิทัศน์ บริเวณศูนย์ข้อมูลข่าวสาร ๑) จัดทำและติดตั้งป้าย ชื่อศูนย์ข้อมูลข่าวสาร ๒) เส้นทางเดินเข้า-ออก ๓) การปลูกต้นไม้ และตกแต่งต้นไม้ รายละเอียดตามแบบแปลน อปต.ลิพังกำหนด	-	๕๐๐,๐๐๐	-	-	-	จำนวน ศูนย์ข้อมูล ข่าวสารที่ได้ ปรับปรุง ภูมิทัศน์	แผนพัฒนา หมู่บ้าน หมู่ที่ ๑	กองช่าง

๕.๑ แผนงานอุตสาหกรรมและการโยธา

ที่	โครงการ	วัตถุประสงค์	เป้าหมาย (ผลผลิตของโครงการ)	งบประมาณและที่ผ่านมา					ตัวชี้วัด (KPI)	ผลลัพธ์ที่คาดว่าจะได้รับ	ที่มาของ โครงการ	หน่วยงาน รับผิดชอบหลัก
				๒๕๖๖ (บาท)	๒๕๖๗ (บาท)	๒๕๖๘ (บาท)	๒๕๖๙ (บาท)	๒๕๗๐ (บาท)				
๓	โครงการก่อสร้างศูนย์เรียนรู้ ศาสนาและจริยธรรม หมู่ที่ ๓ บ้านท่าคลอง	เพื่อให้เป็นสถานที่ศึกษา เรียนรู้ศาสนาและจริยธรรม สำหรับประชาชน	ก่อสร้างศูนย์เรียนรู้ ศาสนาและจริยธรรม หมู่ที่ ๓	-	-	-	๑๐๐,๐๐๐	-	จำนวน ศูนย์เรียนรู้ ศาสนาและ จริยธรรม ที่ได้ก่อสร้าง	แผนพัฒนา หมู่บ้าน หมู่ที่ ๓	กองช่าง	
รวม	จำนวน ๓ โครงการ			-	๕๕๐,๐๐๐	-	๑๐๐,๐๐๐	-				

๕.๒ แผนงานรักษาความสงบภายใน

ที่	โครงการ	วัตถุประสงค์	เป้าหมาย (ผลผลิตของโครงการ)	งบประมาณและที่ผ่านมา					ตัวชี้วัด (KPI)	ผลลัพธ์ที่คาดว่าจะได้รับ	ที่มาของ โครงการ	หน่วยงาน รับผิดชอบหลัก
				๒๕๖๖ (บาท)	๒๕๖๗ (บาท)	๒๕๖๘ (บาท)	๒๕๖๙ (บาท)	๒๕๗๐ (บาท)				
๑	โครงการตั้งด่านตรวจดูแลความปลอดภัยในชีวิตและทรัพย์สิน หมู่ที่ ๗	เพื่อให้ผู้นำชุมชน อปพร. ชรบ. แกนนำ อสม. และประชาชนมีส่วนร่วมในการจัดตั้งด่านตรวจและจัดเวรยามรักษาความปลอดภัยในชีวิตและทรัพย์สินในหมู่บ้าน	จัดโครงการ จัดตั้งด่านตรวจและ เวรยามรักษาความปลอดภัยในชีวิต และความปลอดภัยในชีวิต และทรัพย์สินในหมู่บ้าน	๓๐,๐๐๐	๓๐,๐๐๐	๓๐,๐๐๐	๓๐,๐๐๐	๓๐,๐๐๐	ผู้นำชุมชน อปพร. ชรบ. แกนนำ อปพร. และประชาชนมีส่วนร่วมในการจัดตั้งด่านตรวจและ จัดเวรยามรักษาดูแล ความปลอดภัยในชีวิต และทรัพย์สินของประชาชน	แผนพัฒนา หมู่บ้าน หมู่ที่ ๗	สำนักปลัด	
๒	โครงการสนับสนุนงบประมาณชุดรักษาความปลอดภัยหมู่บ้าน (ชรบ.) หมู่ที่ ๑	เพื่อให้ประชาชนได้รับความปลอดภัยในชีวิตและทรัพย์สิน	สนับสนุนงบประมาณ ให้หมู่บ้าน	-	๕๐,๐๐๐	-	-	-	ประชาชนปลอดภัย ในชีวิตและทรัพย์สิน	แผนพัฒนา หมู่บ้าน หมู่ที่ ๑	สำนักปลัด	
รวม		จำนวน ๒ โครงการ		๓๐,๐๐๐	๘๐,๐๐๐	๓๐,๐๐๐	๓๐,๐๐๐	๓๐,๐๐๐				

๕.๓ แผนงานสาธารณสุข -ไม่มีโครงการ-

๕.๔ แผนงานส่งเสริมสตรี -ไม่มีโครงการ-

๕.๕ แผนงานสร้างความเข้มแข็งของชุมชน -ไม่มีโครงการ-

๕.๖ แผนงานงบกลาง -ไม่มีโครงการ-

รายละเอียดโครงการพัฒนา  
ที่นำมาจากแผนพัฒนาหมู่บ้านและแผนพัฒนาชุมชน  
(พ.ศ. ๒๕๖๖-๒๕๗๐)

องค์การบริหารส่วนตำบลลิพัง

- ก. ยุทธศาสตร์จังหวัดที่ ๓ เสริมสร้างความมั่นคงทางสังคม พัฒนาคุณภาพชีวิตและการเรียนรู้อย่างมีคุณภาพ
- ข. ยุทธศาสตร์การพัฒนาขององค์กรปกครองส่วนท้องถิ่นในเขตจังหวัดที่ ๓ การพัฒนาและส่งเสริมการมีส่วนร่วมของประชาชน
- ๖. ยุทธศาสตร์การพัฒนาด้านการเมือง การบริหาร

๖.๑ แผนงานอุตสาหกรรมและการโยธา -ไม่มีโครงการ-

๖.๒ แผนงานบริหารงานทั่วไป -ไม่มีโครงการ-

รายละเอียดโครงการพัฒนา

แผนพัฒนาท้องถิ่น (พ.ศ. ๒๕๖๖ - ๒๕๗๐)

สำหรับ โครงการที่เกิดศักยภาพขององค์กรปกครองส่วนท้องถิ่นที่ใช้สำหรับการประสานแผนพัฒนาท้องถิ่น

องค์การบริหารส่วนตำบลพิง อำเภอปะเหลียน จังหวัดตรัง

ก. ยุทธศาสตร์จังหวัดที่ ๒ ส่งเสริมและพัฒนาการท่องเที่ยวเชิงนิเวศน์ให้มีความปลอดภัยได้ทั่วประเทศอย่างต่อเนื่อง

ยุทธศาสตร์จังหวัดที่ ๑ สร้างฐานเศรษฐกิจของจังหวัดด้านเกษตรกรรมและอุตสาหกรรมที่มั่นคงและยั่งยืน

ข. ยุทธศาสตร์การพัฒนาขององค์กรปกครองส่วนท้องถิ่นในเขตจังหวัดที่ ๑ ด้านโครงสร้างพื้นฐานควบคู่การท่องเที่ยวเชิงอนุรักษ์

๑. ยุทธศาสตร์การพัฒนาด้านโครงสร้างพื้นฐาน

๑.๑ แผนงานอุตสาหกรรมและการโยธา

ที่	โครงการ	วัตถุประสงค์	เป้าหมาย (ผลผลิตของโครงการ)	งบประมาณและที่ผ่านมา				ตัวชี้วัด (KPI)	ผลลัพธ์ที่คาดว่าจะได้รับ	หน่วยงานรับผิดชอบหลัก
				๒๕๖๖ (บาท)	๒๕๖๗ (บาท)	๒๕๖๘ (บาท)	๒๕๖๙ (บาท)			
ก่อสร้างถนนลาดยาง										
๑	โครงการก่อสร้างถนนลาดยางพาราแอสฟัลติกคอนกรีตสายหน้าป่าไม้ หมู่ที่ ๒ ตำบลพิง - ทุ่งมะขามป้อม	เพื่อให้ประชาชนได้รับความสะดวกในการคมนาคม	ก่อสร้างถนน คสล. พาราแอสฟัลติกคอนกรีต ขนาดผิวจราจร กว้าง ๕.๐๐ เมตร ระยะทาง ๑,๘๑๗ เมตร รายละเอียดตามแบบแปลน อบต.พิงกำหนด	๘,๗๘๐,๐๐๐	-	-	-	จำนวนถนนลาดยางพาราแอสฟัลติกคอนกรีตที่ได้ก่อสร้าง	ประชาชนได้รับความสะดวกในการคมนาคมและปลอดภัยในการสัญจร	กองช่าง หน่วยงานอื่นๆ

๑.๑ แผนงานอุตสาหกรรมและการโยธา

ที่	โครงการ	วัตถุประสงค์	เป้าหมาย (ผลผลิตของโครงการ)	งบประมาณและที่ผ่านมา				ตัวชี้วัด (KPI)	ผลลัพธ์ที่คาดว่าจะได้รับ	หน่วยงานรับผิดชอบหลัก	
				๒๕๖๖ (บาท)	๒๕๖๗ (บาท)	๒๕๖๘ (บาท)	๒๕๖๙ (บาท)				๒๕๗๐ (บาท)
ก่อสร้างถนนลาดยาง											
๒	โครงการก่อสร้างถนนลาดยางพาราแอสฟัลท์ติกคอนกรีต สายนากม หมู่ของหัว หมู่ที่ ๔ บ้านคลองแร่	เพื่อให้ประชาชนได้รับความสะดวกในการคมนาคม และปลอดภัยในการสัญจร	ระยะทาง ๑,๕๐๐ เมตร พาราแอสฟัลท์ติกคอนกรีต ขนาดผิวจราจร กว้าง ๖.๐๐ เมตร ระยะทาง ๒,๐๐๐ เมตร รายละเอียดตามแบบแปลน อบต.ลิพังกำหนด	-	-	-	๖,๕๐๐,๐๐๐	-	จำนวนถนนลาดยางพาราแอสฟัลท์ติกคอนกรีตที่ได้ก่อสร้าง	ประชาชนได้รับความสะดวกในการคมนาคม และปลอดภัยในการสัญจร	กองช่าง หน่วยงานอื่นๆ
๓	โครงการก่อสร้างถนนลาดยางพาราแอสฟัลท์ติกคอนกรีต สายป่าพะยอม หมู่ที่ ๖ บ้านหินจอก - หมู่ที่ ๑ บ้านลิพัง	เพื่อให้ประชาชนได้รับความสะดวกในการคมนาคม และปลอดภัยในการสัญจร	ก่อสร้างถนนลาดยางพาราแอสฟัลท์ติกคอนกรีต ขนาดผิวจราจร กว้าง ๖.๐๐ เมตร ระยะทาง ๑,๕๐๐ เมตร รายละเอียดตามแบบแปลน อบต.ลิพังกำหนด	-	-	๖,๓๐๐,๐๐๐	-	-	จำนวนถนนลาดยางพาราแอสฟัลท์ติกคอนกรีตที่ได้ก่อสร้าง	ประชาชนได้รับความสะดวกในการคมนาคม และปลอดภัยในการสัญจร	กองช่าง หน่วยงานอื่นๆ

๑.๑ แผนงานอุตสาหกรรมและการโยธา

ที่	โครงการ	วัตถุประสงค์	เป้าหมาย (ผลผลิตของโครงการ)	งบประมาณและที่ผ่านมา				ตัวชี้วัด (KPI)	ผลลัพธ์ที่คาดว่าจะได้รับ	หน่วยงานรับผิดชอบหลัก
				๒๕๖๖ (บาท)	๒๕๖๗ (บาท)	๒๕๖๘ (บาท)	๒๕๖๙ (บาท)			
ก่อสร้างถนน คสล.										
๔	โครงการก่อสร้างถนน คสล. สายหนองดิน หมู่ที่ ๖ บ้านหินจอก	เพื่อให้ประชาชนได้รับความสะดวกในการคมนาคม	ก่อสร้างถนน คสล. ขนาดผิวจราจร กว้าง ๖.๐๐ เมตร ระยะทาง ๙๗๕ เมตร รายละเอียดตามแบบแปลน อบต.ลิพังกำหนด	๕,๙๙๐,๐๐๐	-	-	-	จำนวนถนน คสล. ที่ได้ก่อสร้าง	ประชาชนได้รับความสะดวกในการคมนาคม	กองช่าง หน่วยงานอื่นๆ
๕	โครงการก่อสร้างถนน คสล. สายแหลมหวด หมู่ที่ ๒ บ้านทุ่งป่าหน้น	เพื่อให้ประชาชนได้รับความสะดวกในการคมนาคม	ก่อสร้างถนน คสล. ขนาดผิวจราจร กว้าง ๕.๐๐ เมตร ระยะทาง ๒,๗๐๐ เมตร รายละเอียดตามแบบแปลน	-	๖,๔๘๐,๐๐๐	-	-	จำนวนถนน คสล. ที่ได้ก่อสร้าง	ประชาชนได้รับความสะดวกในการคมนาคม	กองช่าง หน่วยงานอื่นๆ
๖	โครงการก่อสร้างถนน คสล. สายห้วยไทร หมู่ที่ ๕ บ้านท่าเขา	เพื่อให้ประชาชนได้รับความสะดวกในการคมนาคม	ก่อสร้างถนน คสล. ขนาดผิวจราจร กว้าง ๕.๐๐ เมตร ระยะทาง ๓,๐๐๐ เมตร รายละเอียดตามแบบแปลน อบต.ลิพังกำหนด	-	-	๓๑,๒๕๐,๐๐๐	-	จำนวนถนน คสล. ที่ได้ก่อสร้างเพิ่มขึ้น	ประชาชนได้รับความสะดวกในการคมนาคม	กองช่าง หน่วยงานอื่นๆ

๑.๑ แผนงานอุตสาหกรรมและการโยธา

ที่	โครงการ	วัตถุประสงค์	เป้าหมาย (ผลผลิตของโครงการ)	งบประมาณและที่ผ่านมา				ตัวชี้วัด (KPI)	ผลลัพธ์ที่คาดว่าจะได้รับ	หน่วยงาน รับผิดชอบหลัก
				๒๕๖๖ (บาท)	๒๕๖๗ (บาท)	๒๕๖๘ (บาท)	๒๕๖๙ (บาท)			
ก่อสร้างถนนลาดยาง										
๗	โครงการก่อสร้างถนนลาดยาง พาราเอสพีลท์คอกอนกรีต ต่อจากของเดิม สายชายเขา หมู่ที่ ๒ บ้านทุ่งป่าหน่น	เพื่อให้ประชาชน ได้รับความสะดวก ในการคมนาคม	ก่อสร้างถนน คสล. พาราเอสพีลท์คอกอนกรีต ขนาดผิวจราจร กว้าง ๕.๐๐ เมตร ระยะทาง ๒,๐๐๐ เมตร รายละเอียดตามแบบแปลน อบต.ลิพังกำหนด	๙,๕๗๕,๐๐๐	-	-	-	จำนวน ถนนลาดยาง พาราเอสพีลท์คอก อนกรีต ที่ได้ก่อสร้าง	ประชาชนได้รับ ความสะดวก ในการคมนาคม และปลอดภัยในการสัญจร	กองช่าง หน่วยงานอื่นๆ
๘	โครงการก่อสร้างถนนลาดยาง พาราเอสพีลท์คอกอนกรีต สายแหลมทวด หมู่ที่ ๒ บ้านทุ่งป่าหน่น	เพื่อให้ประชาชน ได้รับความสะดวก ในการคมนาคม	ก่อสร้างถนน คสล. พาราเอสพีลท์คอกอนกรีต ขนาดผิวจราจร กว้าง ๕.๐๐ เมตร ระยะทาง ๑,๑๐๐ เมตร รายละเอียดตามแบบแปลน อบต.ลิพังกำหนด	๕,๒๕๐,๐๐๐	-	-	-	จำนวน ถนนลาดยาง พาราเอสพีลท์คอก อนกรีต ที่ได้ก่อสร้าง	ประชาชนได้รับ ความสะดวก ในการคมนาคม และปลอดภัยในการสัญจร	กองช่าง หน่วยงานอื่นๆ
ขยายเขตประปา										
๙	โครงการขยายเขตประปาภูเขา หมู่ที่ ๓ บ้านท่าคลอง	เพื่อให้ประชาชน มีน้ำสำหรับบริโภคและ อุปโภคทั่วถึง เพียงพอ	ขยายเขตประปาภูเขา หมู่ที่ ๓ รายละเอียดตามแบบแปลน อบต.ลิพังกำหนด	๖,๕๓๑,๐๐๐	-	-	-	จำนวน ครัวเรือน ที่มีน้ำอุปโภค บริโภคทั่วถึง	ประชาชนมีน้ำสำหรับ บริโภคและอุปโภคทั่วถึง เพียงพอ	กองช่าง หน่วยงานอื่นๆ
๑๐	โครงการขยายเขตประปาภูเขา หมู่ที่ ๕ บ้านท่าเขา	เพื่อให้ประชาชน มีน้ำสำหรับบริโภค อุปโภคทั่วถึง เพียงพอ	ขยายเขตประปาภูเขา หมู่ที่ ๕ รายละเอียดตามแบบแปลน อบต.ลิพังกำหนด	๗,๕๓๑,๐๐๐	-	-	-	จำนวน ครัวเรือน ที่มีน้ำอุปโภค บริโภคทั่วถึง	ประชาชนมีน้ำสำหรับ บริโภคและอุปโภคทั่วถึง เพียงพอ	กองช่าง หน่วยงานอื่นๆ

๑.๑ แผนงานอุตสาหกรรมและการโยธา

ที่	โครงการ	วัตถุประสงค์	เป้าหมาย (ผลผลิตของโครงการ)	งบประมาณและที่ผ่านมา				ตัวชี้วัด (KPI)	ผลลัพธ์ที่คาดว่าจะได้รับ	หน่วยงาน รับผิดชอบหลัก
				๒๕๖๖ (บาท)	๒๕๖๗ (บาท)	๒๕๖๘ (บาท)	๒๕๖๙ (บาท)			
วางท่อระบายน้ำ คสล. ปรับปรุงท่อระบายน้ำ คสล. ก่อสร้างรางระบายน้ำ คสล.										
๑๑	โครงการก่อสร้างรางระบายน้ำ คสล. ถนนสายสามแยก-สี่แยก หมู่ที่ ๑ บ้านลิพัง - หมู่ที่ ๗ บ้านทางสาย	เพื่อให้มีระบายน้ำได้ดี ไม่ท่วมขังถนน และประชาชนปลอดภัย ในการใช้เส้นทางสัญจร	ก่อสร้างรางระบายน้ำคสล. สองข้างถนน รายละเอียดตามแบบแปลน อบต.ลิพังกำหนด	-	-	๑๑,๖๕๐,๐๐๐	-	จำนวน รางระบายน้ำ คสล. ที่ได้ ก่อสร้าง	น้าระบายได้ดี ไม่ท่วมขังถนน และ ประชาชนปลอดภัย ในการใช้เส้นทางสัญจร	กองช่าง หน่วยงานอื่นๆ
ก่อสร้างสะพาน ท้ายเทียบเรือ										
๑๒	โครงการก่อสร้างสะพานทำราง หมู่ที่ ๓ บ้านท่าคลอง - หมู่ที่ ๑ บ้านลิพัง	เพื่อให้ประชาชน สัญจรสะดวก และปลอดภัย	ก่อสร้างสร้างสะพาน ขนาดกว้าง ๘.๐๐ เมตร ขนาดกว้าง ๓๐.๐๐ เมตร รายละเอียดตามแบบแปลน อบต.ลิพังกำหนด	-	-	-	๕๐๐,๐๐๐	จำนวน สะพาน ที่ได้ก่อสร้าง	ประชาชนสัญจรสะดวก และปลอดภัย	กองช่าง หน่วยงานอื่นๆ
๑๓	โครงการก่อสร้างสะพาน ปากคลองหินแดง หมู่ที่ ๕ บ้านท่าเขา	เพื่อให้ประชาชน สัญจรสะดวก และปลอดภัย	ก่อสร้างสร้างสะพาน ขนาดกว้าง ๘.๐๐ เมตร ขนาดกว้าง ๒๐.๐๐ เมตร รายละเอียดตามแบบแปลน อบต.ลิพังกำหนด	-	-	๒,๓๐๐,๐๐๐	-	จำนวน สะพาน ที่ได้ก่อสร้าง	ประชาชนสัญจรสะดวก และปลอดภัย	กองช่าง หน่วยงานอื่นๆ
ติดตั้งไฟฟ้าสาธารณะ ขยายเขตไฟฟ้าสาธารณะ										
๑๔	โครงการติดตั้งไฟฟ้าสาธารณะ สองข้างถนนสายเขาเต็ง-จรดเขตจังหวัดสตูล	เพื่อให้ประชาชนมีไฟฟ้า สาธารณะส่องสว่าง เพียงพอ สัญจรบน ถนนปลอดภัย	ติดตั้งไฟฟ้าสาธารณะ สองข้างถนน (หมู่ที่ ๑,๒,๓,๔,๗) ระยะทาง ๗,๐๐๐ เมตร รายละเอียดตามแบบแปลน	-	-	-	๙,๖๗๒,๕๐๐	จำนวน ไฟฟ้าสาธารณะ ที่ได้ติดตั้ง เพิ่มขึ้น	ประชาชนมีไฟฟ้า สาธารณะส่องสว่าง เพียงพอ และสัญจร บนถนนปลอดภัย	กองช่าง หน่วยงานอื่นๆ

๑.๑ แผนงานอุตสาหกรรมและการโยธา

ที่	โครงการ	วัตถุประสงค์	เป้าหมาย (ผลผลิตของโครงการ)	งบประมาณและที่ผ่านมา				ตัวชี้วัด (KPI)	ผลลัพธ์ที่คาดว่าจะได้รับ	หน่วยงาน รับผิดชอบหลัก
				๒๕๖๖ (บาท)	๒๕๖๗ (บาท)	๒๕๖๘ (บาท)	๒๕๖๙ (บาท)			
ก่อสร้างฝายน้ำล้น,ฝายกั้นน้ำเค็ม,ฝายชลอความชุ่มชื้น (CHECKDAM),ที่เก็บน้ำฝน,ปรับปรุง										
๑๕	โครงการก่อสร้างฝายกั้นน้ำเค็ม หมู่ที่ ๑ บ้านลิพัง	เพื่อป้องกันไม่ให้น้ำเค็มไหลเข้าพื้นที่เกษตรของเกษตรกร	ก่อสร้างฝายกั้นน้ำเค็ม หมู่ที่ ๑ จำนวน ๑ แห่ง รายละเอียดตามแบบแปลน อบต.ลิพังกำหนด	-	-	-	๕,๐๐๐,๐๐๐	จำนวนฝายกั้นน้ำเค็มที่ได้ก่อสร้าง	น้ำเค็มไม่ไหลเข้าพื้นที่เกษตรของเกษตรกร	กองช่าง หน่วยงานอื่นๆ
๑๖	โครงการก่อสร้างฝายกั้นน้ำเค็ม หมู่ที่ ๔ บ้านคลองแร	เพื่อป้องกันไม่ให้น้ำเค็มไหลเข้าพื้นที่เกษตรของเกษตรกร	ก่อสร้างฝายกั้นน้ำเค็ม หมู่ที่ ๔ จำนวน ๑ แห่ง รายละเอียดตามแบบแปลน อบต.ลิพังกำหนด	-	-	-	๕,๐๐๐,๐๐๐	จำนวนฝายกั้นน้ำเค็มที่ได้ก่อสร้าง	น้ำเค็มไม่ไหลเข้าพื้นที่เกษตรของเกษตรกร	กองช่าง หน่วยงานอื่นๆ
ติดตั้งไฟฟ้าสาธารณะ ขยายเขตไฟฟ้าสาธารณะ										
๑๗	โครงการติดตั้งไฟฟ้าสาธารณะส่องสว่างเชิง-จรดเขตจังหวัดสตูล	เพื่อให้ประชาชนมีไฟฟ้าสาธารณะส่องสว่างเพียงพอ สัญจรบนถนนปลอดภัย	ติดตั้งไฟฟ้าสาธารณะส่องสว่าง (หมู่ที่ ๑,๒,๓,๔,๗) ระยะทาง ๗,๐๐๐ เมตร รายละเอียดตามแบบแปลน	-	-	-	-	จำนวนไฟฟ้าสาธารณะที่ได้ติดตั้งเพิ่มขึ้น	ประชาชนมีไฟฟ้าสาธารณะส่องสว่างเพียงพอ และสัญจรบนถนนปลอดภัย	กองช่าง หน่วยงานอื่นๆ
ก่อสร้างฝายน้ำล้น,ฝายกั้นน้ำเค็ม,ฝายชลอความชุ่มชื้น (CHECKDAM),ที่เก็บน้ำฝน,ปรับปรุง										
๑๘	โครงการก่อสร้างฝายกั้นน้ำเค็ม หมู่ที่ ๑ บ้านลิพัง	เพื่อป้องกันไม่ให้น้ำเค็มไหลเข้าพื้นที่เกษตรของเกษตรกร	ก่อสร้างฝายกั้นน้ำเค็ม หมู่ที่ ๑ จำนวน ๑ แห่ง รายละเอียดตามแบบแปลน อบต.ลิพังกำหนด	-	-	-	๕,๐๐๐,๐๐๐	จำนวนฝายกั้นน้ำเค็มที่ได้ก่อสร้าง	น้ำเค็มไม่ไหลเข้าพื้นที่เกษตรของเกษตรกร	กองช่าง หน่วยงานอื่นๆ
๑๙	โครงการก่อสร้างฝายกั้นน้ำเค็ม หมู่ที่ ๔ บ้านคลองแร	เพื่อป้องกันไม่ให้น้ำเค็มไหลเข้าพื้นที่เกษตรของเกษตรกร	ก่อสร้างฝายกั้นน้ำเค็ม หมู่ที่ ๔ จำนวน ๑ แห่ง รายละเอียดตามแบบแปลน อบต.ลิพังกำหนด	-	-	-	๕,๐๐๐,๐๐๐	จำนวนฝายกั้นน้ำเค็มที่ได้ก่อสร้าง	น้ำเค็มไม่ไหลเข้าพื้นที่เกษตรของเกษตรกร	กองช่าง หน่วยงานอื่นๆ
รวม	จำนวน ๑๙ โครงการ			๔๕,๑๓๕,๐๐๐	๖,๔๕๐,๐๐๐	๒๔,๒๐๐,๐๐๐	๒๘,๖๐๐,๐๐๐	๓๕,๘๔๕,๐๐๐		

รายละเอียดโครงการพัฒนา

แบบ ผ. ๐๒/๒

แผนพัฒนาท้องถิ่น (พ.ศ. ๒๕๖๖ - ๒๕๗๐)

สำหรับ โครงการที่เกินศักยภาพขององค์กรปกครองส่วนท้องถิ่นที่ใช้สำหรับการประสานแผนพัฒนาท้องถิ่น

องค์การบริหารส่วนตำบลพิง อำเภอปะเหลียน จังหวัดตรัง

- ก. ยุทธศาสตร์จังหวัดที่ ๓ เสริมสร้างคามมั่นคงทางสังคม พัฒนาคุณภาพชีวิตและการศึกษาเรียนรู้อย่างมีคุณภาพ
- ยุทธศาสตร์จังหวัดที่ ๒ ส่งเสริมและพัฒนาการท่องเที่ยวเชิงนิเวศน์ให้มีคุณภาพเพื่อสร้างรายได้ให้เติบโตอย่างต่อเนื่อง
- ยุทธศาสตร์การพัฒนาขององค์กรปกครองส่วนท้องถิ่นในเขตจังหวัดที่ ๖ การพัฒนาด้านการอยู่ดีมีสุขของท้องถิ่น
- ยุทธศาสตร์การพัฒนาขององค์กรปกครองส่วนท้องถิ่นในเขตจังหวัดที่ ๑ การพัฒนาด้านโครงสร้างพื้นฐานควบคู่การท่องเที่ยวเชิงอนุรักษ์

๒. ยุทธศาสตร์พัฒนาด้านเศรษฐกิจและการท่องเที่ยว

๒.๑ แผนงานอุตสาหกรรมและการโยธา

ที่	โครงการ	วัตถุประสงค์	เป้าหมาย (ผลผลิตของโครงการ)	งบประมาณและที่พัฒนา				ตัวชี้วัด (KPI)	ผลลัพธ์ที่คาดว่าจะได้รับ	หน่วยงาน รับผิดชอบหลัก
				๒๕๖๖ (บาท)	๒๕๖๗ (บาท)	๒๕๖๘ (บาท)	๒๕๖๙ (บาท)			
๑	โครงการพัฒนาเขาน้อย ให้เป็นแหล่งท่องเที่ยว หมู่ที่ ๑ บ้านลิพัง	เพื่อพัฒนาแหล่ง ท่องเที่ยวในพื้นที่ สำหรับนักท่องเที่ยว	พัฒนาม้าต๋อการกระจาย หมู่ที่ ๑ จำนวน ๑ แห่ง รายละเอียดตามแบบแปลน อบต.ลิพังกำหนด	-	๓,๐๐๐,๐๐๐	-	-	-	จำนวน แหล่งท่องเที่ยวในพื้นที่ ที่ได้รับการพัฒนา	กองช่าง หน่วยงานอื่นๆ
๒	โครงการปรับปรุงภูมิทัศน์ ทำเรื่องขึงกล้วย-ปากถ้ำ หมู่ที่ ๓ ท่าคลอง	เพื่อปรับปรุงภูมิทัศน์ ทำเรื่องขึงกล้วย-ปากถ้ำ วังกล้วย รองรับนักท่องเที่ยว และเป็นจุดพักผ่อนของ ประชาชนที่สัญจรทางเรือและ ประชาชนที่มีอาชีพประมง	ปรับปรุงภูมิทัศน์ ทำเรื่องขึงกล้วย-ปากถ้ำ วังกล้วย รายละเอียดตามแบบแปลน อบต.ลิพังกำหนด	-	-	-	๓,๐๐๐,๐๐๐	-	จำนวน ทำเรื่อง ที่ได้รับ การปรับปรุง ภูมิทัศน์	กองช่าง หน่วยงานอื่นๆ
รวม	จำนวน ๒ โครงการ			-	๓,๐๐๐,๐๐๐	-	๓,๐๐๐,๐๐๐	-		

รายละเอียดโครงการพัฒนา

แบบ ผ. ๐๒/๒

แผนพัฒนาท้องถิ่น (พ.ศ. ๒๕๖๖ - ๒๕๗๐)

สำหรับ โครงการที่เกินศักยภาพขององค์กรปกครองส่วนท้องถิ่นที่ใช้สำหรับการประสานแผนพัฒนาท้องถิ่น  
องค์การบริหารส่วนตำบลลิพัง อำเภอปะเหลียน จังหวัดตรัง

- ก. ยุทธศาสตร์จังหวัดที่ ๓ เสริมสร้างความมั่นคงทางสังคม พัฒนาคุณภาพชีวิต และการศึกษารเรียนรู้อย่างมีคุณภาพ
- ข. ยุทธศาสตร์การพัฒนาขององค์กรปกครองส่วนท้องถิ่นในเขตจังหวัดที่ ๒ การพัฒนาด้านคุณภาพชีวิตและส่งเสริมการศึกษาเรียนรู้แบบองค์รวม
- ๓. ยุทธศาสตร์การพัฒนาด้านการศึกษา ศาสนา ศิลปวัฒนธรรม

๓.๑ แผนงานอุตสาหกรรมและการโยธา

ที่	โครงการ	วัตถุประสงค์	เป้าหมาย (ผลผลิตของโครงการ)	งบประมาณและที่ผ่านมา				ตัวชี้วัด (KPI)	ผลลัพธ์ที่คาดหวังจะได้รับ	หน่วยงาน รับผิดชอบหลัก
				๒๕๖๖ (บาท)	๒๕๖๗ (บาท)	๒๕๖๘ (บาท)	๒๕๖๙ (บาท)			
๑	โครงการก่อสร้างลานกีฬา เอนกประสงค์ พร้อมไฟฟ้า ส่องสว่าง ศูนย์พัฒนาเด็กเล็ก หมู่ที่ ๒	เพื่อให้ประชาชนใช้เป็น สถานที่ออกกำลังกาย	ก่อสร้างลานกีฬา เอนกประสงค์พร้อม ไฟฟ้าส่องสว่าง รายละเอียดตามแบบแปลน อบต.ลิพังกำหนด	-	-	-	๓,๐๐๐,๐๐๐	-	ประชาชนใช้เป็นสถานที่ ออกกำลังกาย	กองช่าง หน่วยงานอื่นๆ
รวม				-	-	-	๓,๐๐๐,๐๐๐	-		

๓.๒ แผนงานอุตสาหกรรมและการโยธา

ที่	โครงการ	วัตถุประสงค์	เป้าหมาย (ผลผลิตของโครงการ)	งบประมาณและที่ผ่านมา				ตัวชี้วัด (KPI)	ผลลัพธ์ที่คาดหวังจะได้รับ	หน่วยงาน รับผิดชอบหลัก
				๒๕๖๖ (บาท)	๒๕๖๗ (บาท)	๒๕๖๘ (บาท)	๒๕๖๙ (บาท)			
๑	โครงการจัดซื้อเครื่องเล่นสนาม	เพื่อให้เด็กเล็กของศูนย์ พัฒนาเด็กเล็กได้มี เครื่องเล่นสนามเสริมสร้าง พัฒนาการทั้ง ๔ ด้าน	จัดซื้อเครื่องเล่นสนาม ให้กับศูนย์พัฒนาเด็กเล็ก ทั้ง ๓ แห่ง	-	๖๐๐,๐๐๐	-	-	-	เด็กเล็กของศูนย์พัฒนา เด็กเล็กได้มีเครื่องเล่นสนาม เสริมสร้างพัฒนาการ ทั้ง ๔ ด้าน	กอง การศึกษา หน่วยงานอื่นๆ
รวม				-	๖๐๐,๐๐๐	-	-	-		

รายละเอียดโครงการพัฒนา

แบบ ผ. ๐๒/๒

แผนพัฒนาท้องถิ่น (พ.ศ. ๒๕๖๖ - ๒๕๗๐)

สำหรับ โครงการที่เกี่วกันภาพขององค์กรปกครองส่วนท้องถิ่นที่ใช้สำหรับการประสานแผนพัฒนาท้องถิ่น

องค์การบริหารส่วนตำบลลิพัง อำเภอปะเหลียน จังหวัดตรัง

- ก. ยุทธศาสตร์จังหวัดที่ ๔ การบริหารจัดการธรรมชาติและสิ่งแวดล้อมอย่างเหมาะสมกับชุมชน/พื้นที่ และมีความยั่งยืน
- ข. ยุทธศาสตร์การพัฒนาขององค์กรปกครองส่วนท้องถิ่นในเขตจังหวัดที่ ๔ การพัฒนาด้านการอนุรักษ์พลังงานและการจัดการทรัพยากรธรรมชาติและสิ่งแวดล้อมอย่างยั่งยืน
- ๔. ยุทธศาสตร์การพัฒนาด้านสิ่งแวดล้อมและการจัดการทรัพยากรธรรมชาติและสิ่งแวดล้อมอย่างยั่งยืน

๔.๒ แผนงานคณะและชุมชน

ที่	โครงการ	วัตถุประสงค์	เป้าหมาย (ผลผลิตของโครงการ)	งบประมาณและที่ผ่านมา				ตัวชี้วัด (KPI)	ผลลัพธ์ที่คาดว่าจะได้รับ	หน่วยงานรับผิดชอบหลัก
				๒๕๖๖ (บาท)	๒๕๖๗ (บาท)	๒๕๖๘ (บาท)	๒๕๖๙ (บาท)			
๑	โครงการส่งเสริมสนับสนุนการจัดการสิ่งปฏิกูลและขยะมูลฝอย	เพื่อให้อปท.บริการเก็บขนขยะและสิ่งปฏิกูลที่มาจากครัวเรือนของประชาชนภายในตำบล และนำไปสู่กระบวนการจัดการขยะได้อย่างมีประสิทธิภาพ	ส่งเสริมสนับสนุนการจัดการสิ่งปฏิกูลและขยะมูลฝอยจัดซื้อรถบรรทุกขยะ	๒,๕๐๐,๐๐๐	-	-	-	จำนวนรถบรรทุกขยะที่จัดซื้อ	อปท. บริการเก็บขนขยะและสิ่งปฏิกูลที่มาจากครัวเรือนของประชาชนภายในตำบล และนำไปสู่กระบวนการจัดการขยะได้อย่างมีประสิทธิภาพ	กองช่าง
รวม	จำนวน ๑ โครงการ			๒,๕๐๐,๐๐๐	-	-	-			

รายละเอียดโครงการพัฒนา

แบบ ผ. ๐๒/๒

แผนพัฒนาท้องถิ่น (พ.ศ. ๒๕๖๖ - ๒๕๗๐)

สำหรับ โครงการที่เกินศักยภาพขององค์กรปกครองส่วนท้องถิ่นที่ใช้สำหรับการประสานแผนพัฒนาท้องถิ่น

องค์การบริหารส่วนตำบลลิพัง อำเภอปะเหลียน จังหวัดตรัง

- ก. ยุทธศาสตร์จังหวัดที่ ๓ เสริมสร้างความมั่นคงทางสังคม พัฒนาคุณภาพชีวิตและการศึกษารายอย่างมีคุณภาพ
- ข. ยุทธศาสตร์การพัฒนาขององค์กรปกครองส่วนท้องถิ่นในเขตจังหวัดที่ ๒ การพัฒนาด้านคุณภาพชีวิตและส่งเสริมการเรียนรู้แบบองค์รวม
- ๔. ยุทธศาสตร์การพัฒนาด้านคุณภาพชีวิตและสังคม

๕.๒ แผนงานรักษาความสงบภายใน

ที่	โครงการ	วัตถุประสงค์	เป้าหมาย (ผลผลิตของโครงการ)	งบประมาณและที่ผ่านมา				ตัวชี้วัด (KPI)	ผลลัพธ์ที่คาดหวังจะได้รับ	หน่วยงาน รับผิดชอบหลัก
				๒๕๖๖ (บาท)	๒๕๖๗ (บาท)	๒๕๖๘ (บาท)	๒๕๖๙ (บาท)			
๑	โครงการติดตั้งกล้องวงจรปิด สี่แยก สามแยก และจุดเสี่ยง ตำบลลิพัง	เพื่อให้ประชาชน มีความปลอดภัย ในการสัญจรและสามารถ ตรวจติดตามการก่อเหตุ	ติดตั้งกล้องวงจรปิดสี่แยก สามแยก และจุดเสี่ยง ตำบลลิพัง หมู่ที่ ๑-๗	-	๓๐๐,๐๐๐	-	๓๐๐,๐๐๐	๓๐๐,๐๐๐	จำนวน กล้องวงจรปิด ที่ได้ติดตั้ง ตำบลลิพัง หมู่ที่ ๑-๗	สำนักปลัด กองช่าง หน่วยงานอื่นฯ
รวม	จำนวน ๑ โครงการ			-	๓๐๐,๐๐๐	-	๓๐๐,๐๐๐	๓๐๐,๐๐๐		

บัญชีครุภัณฑ์

แบบ ผ. ๐๓

แผนพัฒนาท้องถิ่น (พ.ศ. ๒๕๖๖ - ๒๕๗๐)  
องค์การบริหารส่วนตำบลลิพัง อำเภอปะเหลียน จังหวัดตรัง

ที่	แผนงาน	หมวด	ประเภท	วัตถุประสงค์	เป้าหมาย (ผลผลิตของครุภัณฑ์)	งบประมาณและที่ผ่านมา				หน่วยงาน รับผิดชอบหลัก	
						๒๕๖๖ (บาท)	๒๕๖๗ (บาท)	๒๕๖๘ (บาท)	๒๕๖๙ (บาท)		
๑	การศึกษา	ครุภัณฑ์	ครุภัณฑ์ไฟฟ้าและ วิทยุ	เพื่อให้สหพด.มีระบบ การตัดกระแสไฟฟ้า ภายในสหพด. และ สามารถป้องกันอันตราย จากไฟลัดวงจรได้	จัดซื้อเครื่องตัดกระแสไฟฟ้า อัตโนมัติ จำนวน ๓ เครื่อง สำหรับสหพด. จำนวน ๓ แห่ง ๑. ศพด.ลิพัง ๒. ศพด.ทุ่งป่าหน่น ๓. ศพด.ท่าเขา	-	-	๖๐,๐๐๐	-	-	กองการศึกษา
๒	การศึกษา	ครุภัณฑ์	ครุภัณฑ์กีฬา	เพื่อให้เด็กเล็กได้มี เครื่องเล่นสนาม ในการเสริมสร้าง พัฒนาการ	จัดซื้อเครื่องเล่นสนาม สำหรับเด็กเล็ก (ชุดปืนปาย ๓ ชุด ชิงช้า ๓ ชุด สไลเดอร์ ๓ ยูนิท ๓ ชุด) สำหรับ ศพด. จำนวน ๓ แห่ง ๑. ศพด.ลิพัง/๒. ศพด.ทุ่งป่าหน่น ๓. ศพด.ท่าเขา	-	-	๑๕๐,๐๐๐	๑๕๐,๐๐๐	๑๕๐,๐๐๐	กองการศึกษา
๓	การศึกษา	ครุภัณฑ์	ครุภัณฑ์สำนักงาน	เพื่อให้เด็กเล็กได้มี อากาศที่เหมาะสม ในการเรียน	จัดซื้อเครื่องปรับอากาศ จำนวน ๑๒ เครื่อง สำหรับสหพด. จำนวน ๓ แห่ง และ ๔ เครื่อง ๑. ศพด.ลิพัง ๒. ศพด.ทุ่งป่าหน่น ๓. ศพด.ท่าเขา	-	๑๐๐,๐๐๐	๑๐๐,๐๐๐	๑๐๐,๐๐๐	-	กองการศึกษา

ที่	แผนงาน	หมวด	ประเภท	วัตถุประสงค์	เป้าหมาย (ผลผลิตของครุภัณฑ์)	งบประมาณและที่ผ่านมา					หน่วยงาน รับผิดชอบหลัก
						๒๕๖๖ (บาท)	๒๕๖๗ (บาท)	๒๕๖๘ (บาท)	๒๕๖๙ (บาท)	๒๕๗๐ (บาท)	
๔	การศึกษา	ครุภัณฑ์	ครุภัณฑ์ทำงานบ้าน งานครัว	เพื่อให้เด็กเล็ก มีน้ำสะอาดใช้อุปโภค ภายในศพด.	จัดซื้อเครื่องกรองน้ำ จำนวน ๓ เครื่อง สำหรับศพด. จำนวน ๓ แห่งๆละ ๑ เครื่อง ๑. ศพด.ลิพัง ๒. ศพด.ทุ่งป่าทนน ๓. ศพด.ท่าเขา	-	-	-	-	๑๐,๐๐๐	กองการศึกษา
๕	การศึกษา	ครุภัณฑ์	ครุภัณฑ์ทำงานบ้าน งานครัว	เพื่อให้เด็กเล็ก มีโต๊ะสำหรับนั่ง รับประทานอาหาร	จัดซื้อโต๊ะรับประทานอาหาร พร้อมเก้าอี้สำหรับเด็กเล็ก จำนวน ๗ ชุด	-	-	-	๔๘,๓๐๐	-	กองการศึกษา
๖	การศึกษา	ครุภัณฑ์	ครุภัณฑ์ทำงานบ้าน งานครัว	เพื่อให้เด็กเล็ก วางรองเท้าเป็นระเบียบ เรียบร้อย	จัดซื้อชั้นวางรองเท้าเล็ก ๒ ชั้น จำนวน ๗ ชุด สำหรับศพด. รายละเอียด ดังนี้ ๑. ศพด.ลิพัง จำนวน ๓ ชุด ๒. ศพด.ทุ่งป่าทนน จำนวน ๒ ชุด ๓. ศพด.ท่าเขา จำนวน ๒ ชุด	-	๒๑,๐๐๐	-	-	-	กองการศึกษา
๗	การศึกษา	ครุภัณฑ์	ครุภัณฑ์ทำงานบ้าน งานครัว	เพื่อเป็นภาชนะ บรรจุน้ำสำหรับ เด็กเล็กภายในศพด.	จัดซื้อคูเลอร์น้ำสแตนเลส จำนวน ๖ ถัง สำหรับศพด. รายละเอียด ดังนี้ ๑. ศพด.ลิพัง จำนวน ๒ ถัง ๒. ศพด.ทุ่งป่าทนน จำนวน ๒ ถัง ๓. ศพด.ท่าเขา จำนวน ๒ ถัง	-	-	-	-	๙๐,๐๐๐	กองการศึกษา

ที่	แผนงาน	หมวด	ประเภท	วัตถุประสงค์	เป้าหมาย (ผลผลิตของครุภัณฑ์)	งบประมาณและที่ผ่านมา					หน่วยงาน รับผิดชอบหลัก
						๒๕๖๖ (บาท)	๒๕๖๗ (บาท)	๒๕๖๘ (บาท)	๒๕๖๙ (บาท)	๒๕๗๐ (บาท)	
๘	การศึกษา	ครุภัณฑ์	ครุภัณฑ์งานบ้าน งานครัว	เพื่อเป็นภาชนะใส่รอง น้ำใช้ภายในศพด.	จัดซื้อถังเก็บน้ำ จำนวน ๑ ถัง สำหรับศพด.	-	-	-	๑๑,๐๐๐	-	กองการศึกษา
๙	การศึกษา	ครุภัณฑ์	ครุภัณฑ์งานบ้าน งานครัว	เพื่อเก็บอาหาร ของศพด.	จัดซื้อตู้ครัว จำนวน ๓ ตู้ สำหรับศพด. รายละเอียด ดังนี้ ๑. ศพด.ลิพัง ๒. ศพด.ทุ่งป่าหน่ม ๓. ศพด.ท่าเขา	-	๑๕,๐๐๐	-	-	-	กองการศึกษา
๑๐	การศึกษา	ครุภัณฑ์	ครุภัณฑ์งานบ้าน งานครัว	เพื่อทำความสะอาด ของใช้ภายใน ศพด.	จัดซื้อชิงค์ล้างจาน จำนวน ๓ ชุด สำหรับศพด. รายละเอียด ดังนี้ ๑. ศพด.ลิพัง ๒. ศพด.ทุ่งป่าหน่ม ๓. ศพด.ท่าเขา	-	-	๑๕,๐๐๐	-	-	กองการศึกษา

ที่	แผนงาน	หมวด	ประเภท	วัตถุประสงค์	เป้าหมาย (ผลผลิตของครุภัณฑ์)	งบประมาณและที่ผ่านมา					หน่วยงาน รับผิดชอบหลัก
						๒๕๖๖ (บาท)	๒๕๖๗ (บาท)	๒๕๖๘ (บาท)	๒๕๖๙ (บาท)	๒๕๗๐ (บาท)	
๑๑	การศึกษา	ครุภัณฑ์	ครุภัณฑ์การศึกษา	เพื่อให้เด็กเล็ก ได้มีโต๊ะสำหรับเรียน	จัดซื้อโต๊ะเรียน จำนวน ๖ ตัว	-	-	-	-	๑๕,๐๐๐	กองการศึกษา
๑๒	การศึกษา	ครุภัณฑ์	ครุภัณฑ์การศึกษา	เพื่อให้เด็กเล็ก ได้เรียนรู้	จัดซื้อหุ่นแบบจำลองร่างกาย จำนวน ๓ ตัว	-	-	-	-	๑๕,๐๐๐	กองการศึกษา
๑๓	อุตสาหกรรมและ การโยธา	ครุภัณฑ์	ครุภัณฑ์ยานพาหนะ และขนส่ง	เพื่อใช้ในการปฏิบัติงาน ขององค์การบริหาร ส่วนตำบลให้มีประสิทธิภาพ	จัดซื้อรถแทรกเตอร์ขับเคลื่อน ๔ ล้อ ขนาด ๘๕ HP พร้อมอุปกรณ์ต่อพ่วง	-	-	-	๒,๐๐๐,๐๐๐	-	กองช่าง
๑๔	อุตสาหกรรมและ การโยธา	ครุภัณฑ์	ครุภัณฑ์ยานพาหนะ และขนส่ง	เพื่อใช้ในการปฏิบัติงาน ขององค์การบริหาร ส่วนตำบลให้มีประสิทธิภาพ	จัดซื้อรถบรรทุกดิน ๖ ล้อ ติดเครนกระเช้าไฟฟ้า	-	-	-	-	๒,๐๐๐,๐๐๐	กองช่าง
๑๕	เคหะและชุมชน	ครุภัณฑ์	ครุภัณฑ์ยานพาหนะ และขนส่ง	เพื่อใช้ในการปฏิบัติงาน ขององค์การบริหาร ส่วนตำบลให้มีประสิทธิภาพ	จัดซื้อรถบรรทุกขยะ แบบอัตโนมัติ ขนาด ๖ ตัน ๖ ล้อ	๒,๔๐๐,๐๐๐	-	-	-	-	กองช่าง
รวม	จำนวน ๒ แผนงาน	ครุภัณฑ์	จำนวน ๖ ประเภท		จัดซื้อ ๑๕ รายการ						

# ส่วนที่ ๔

การติดตามและประเมินผล

# แผนพัฒนาท้องถิ่น

(พ.ศ. ๒๕๖๖ – ๒๕๗๐)

ขององค์การบริหารส่วนตำบลลิพัง อำเภอปะเหลียน จังหวัดตรัง

## ส่วนที่ ๔

### การติดตามและประเมินผล

#### ๑. การติดตามและประเมินผลยุทธศาสตร์

องค์การบริหารส่วนตำบลลิพัง มีการติดตามและประเมินผลยุทธศาสตร์ โดยใช้แนวทางการจัดทำแผนพัฒนาท้องถิ่นนั้น จะต้องมีการติดตามและประเมินผลแผนพัฒนา โดยจะต้องติดตามและประเมินยุทธศาสตร์ ตามระเบียบกระทรวงมหาดไทย ว่าด้วยการจัดทำแผนขององค์กรปกครองส่วนท้องถิ่น พ.ศ. ๒๕๔๘ หมวด ๖ ข้อ ๒๙ ระเบียบกระทรวงมหาดไทยว่าด้วยการจัดทำแผนขององค์กรปกครองส่วนท้องถิ่น (ฉบับที่ ๒) พ.ศ. ๒๕๕๙ ข้อ ๑๓ และในการประเมินแผนนั้นจะต้อง ดำเนินการประเมินคุณภาพของแผนยุทธศาสตร์การพัฒนามตามแนวทางการติดตามและประเมินผลยุทธศาสตร์เพื่อสอดคล้องแผนพัฒนาท้องถิ่นขององค์กรปกครองส่วนท้องถิ่น ตามระเบียบกระทรวงมหาดไทย ว่าด้วยการจัดทำแผนขององค์กรปกครองส่วนท้องถิ่น (ฉบับที่ ๒) พ.ศ. ๒๕๕๙ และเป็นไปตามแนวทางหนังสือกระทรวงมหาดไทย ด่วนที่สุด ที่ มท ๐๘๑๐.๓/ว ๗๔๖๗ ลงวันที่ ๑๔ ธันวาคม ๒๕๖๓ เรื่อง แนวทางการจัดทำแผนพัฒนาท้องถิ่น (พ.ศ. ๒๕๖๖-๒๕๗๐) และตามแนวทางการพิจารณาการติดตามและประเมินผลแผนพัฒนาท้องถิ่น ตามระเบียบกระทรวงมหาดไทยว่าด้วยการจัดทำแผนพัฒนาขององค์กรปกครองส่วนท้องถิ่น พ.ศ. ๒๕๔๘ (แก้ไขเพิ่มเติม ฉบับที่ ๒ พ.ศ. ๒๕๕๙) เป็นแบบที่กำหนดให้คณะกรรมการติดตามและประเมินผลแผนพัฒนาท้องถิ่น ดำเนินการให้คะแนนตามเกณฑ์ที่กำหนดไว้ ซึ่งเป็นส่วนหนึ่งของการติดตามและประเมินผลแผนพัฒนา โดยดำเนินการให้แล้วเสร็จภายในหกสิบวัน นับแต่วันที่ประกาศใช้งบประมาณรายจ่าย มีรายละเอียด ดังนี้

แนวทางการพิจารณาการติดตามและประเมินผลยุทธศาสตร์เพื่อความสอดคล้องแผนพัฒนาท้องถิ่น ประกอบด้วย

๑.๑ ข้อมูลสภาพทั่วไปและข้อมูลพื้นฐานขององค์กรปกครองส่วนท้องถิ่น ๒๐ คะแนน

๑.๒ การวิเคราะห์สถานการณ์และศักยภาพ ๒๐ คะแนน

๑.๓ ยุทธศาสตร์ ๖๐ คะแนน ประกอบด้วย

(๑) ยุทธศาสตร์ขององค์กรปกครองส่วนท้องถิ่น ๑๐ คะแนน

(๒) ยุทธศาสตร์ขององค์กรปกครองส่วนท้องถิ่นในเขตจังหวัด ๑๐ คะแนน

(๓) ยุทธศาสตร์จังหวัด ๑๐ คะแนน

(๔) วิสัยทัศน์ ๕ คะแนน (๕) กลยุทธ์ ๕ คะแนน

(๖) เป้าประสงค์ของแต่ละประเด็นกลยุทธ์ ๕ คะแนน

(๗) จุดยืนทางยุทธศาสตร์ ๕ คะแนน

(๘) แผนงาน ๕ คะแนน

(๙) ความเชื่อมโยงของยุทธศาสตร์ในภาพรวม ๕ คะแนน

คะแนนรวม ๑๐๐ คะแนน เกณฑ์ที่ควรได้เพื่อให้เกิดความสอดคล้องและการขับเคลื่อนการพัฒนาท้องถิ่นขององค์กรปกครองส่วนท้องถิ่น ไม่ควรน้อยกว่าร้อยละ ๘๐ (๘๐ คะแนน)

แนวทางการพิจารณาการติดตามและประเมินผลโครงการเพื่อความสอดคล้องกับแผนพัฒนาประกอบด้วย

- ๒.๑ การสรุปสถานการณ์การพัฒนา ๑๐ คะแนน
- ๒.๒ การประเมินผลกรรนำแผนพัฒนาท้องถิ่นไปปฏิบัติในเชิงปริมาณ ๑๐ คะแนน
- ๒.๓ การประเมินผลกรรนำแผนพัฒนาท้องถิ่นไปปฏิบัติในเชิงคุณภาพ ๑๐ คะแนน
- ๒.๔ ยุทธศาสตร์และแผนงาน ๑๐ คะแนน
- ๒.๕ โครงการพัฒนา ๖๐ คะแนน ประกอบด้วย
  - (๑) ความชัดเจนของชื่อโครงการ ๕ คะแนน
  - (๒) กำหนดวัตถุประสงค์สอดคล้องกับโครงการ ๕ คะแนน
  - (๓) เป้าหมาย (ผลผลิตของโครงการ) มีความชัดเจนนำไปสู่การตั้งงบประมาณได้ถูกต้อง ๕ คะแนน
    - (๔) โครงการมีความสอดคล้องกับแผนยุทธศาสตร์ชาติ ๒๐ ปี ๕ คะแนน
    - (๕) เป้าหมาย (ผลผลิตของโครงการ) มีความสอดคล้องกับแผนพัฒนาเศรษฐกิจและสังคมแห่งชาติ ฉบับที่ ๑๒ ๕ คะแนน
    - (๖) โครงการมีความสอดคล้องกับ Thailand ๔.๐ ๕ คะแนน
    - (๗) โครงการสอดคล้องกับยุทธศาสตร์จังหวัด ๕ คะแนน
    - (๘) โครงการแก้ไขปัญหาความยากจนหรือการเสริมสร้างให้ประเทศชาติมั่นคง มั่งคั่ง ยั่งยืน ภายใต้หลักประชารัฐ ๕ คะแนน
    - (๙) งบประมาณ มีความสอดคล้องกับเป้าหมาย (ผลผลิตของโครงการ) ๕ คะแนน
      - (๑๐) มีการประมาณการราคาถูกต้องตามหลักวิธีการงบประมาณ ๕ คะแนน
      - (๑๑) มีการกำหนดตัวชี้วัด (KPI) และสอดคล้องกับวัตถุประสงค์และผลที่คาดว่าจะได้รับ ๕ คะแนน
      - (๑๒) ผลที่คาดว่าจะได้รับสอดคล้องกับวัตถุประสงค์ ๕ คะแนน
  - คะแนนรวม ๑๐๐ คะแนน เกณฑ์ที่ควรได้เพื่อให้เกิดความสอดคล้องและขับเคลื่อนการพัฒนาท้องถิ่นขององค์กรปกครองส่วนท้องถิ่น ไม่ควรน้อยกว่าร้อยละ ๘๐ (๘๐ คะแนน)

แนวทางการพิจารณาการติดตามและประเมินผลยุทธศาสตร์เพื่อความสอดคล้องกับแผนพัฒนาท้องถิ่น  
ขององค์กรปกครองส่วนท้องถิ่น

ประเด็นการพิจารณา	คะแนน
๑. ข้อมูลสภาพทั่วไปและข้อมูลพื้นฐานขององค์กรปกครองส่วนท้องถิ่น	๒๐
๒. การวิเคราะห์สถานการณ์และศักยภาพ	๑๕
๓. ยุทธศาสตร์ ประกอบด้วย	๖๕
๓.๑ ยุทธศาสตร์ขององค์กรปกครองส่วนท้องถิ่น	(๑๐)
๓.๒ ยุทธศาสตร์ขององค์กรปกครองส่วนท้องถิ่นในเขตจังหวัด	(๑๐)
๓.๓ ยุทธศาสตร์จังหวัด	(๑๐)
๓.๔ วิสัยทัศน์	(๕)
๓.๕ กลยุทธ์	(๕)
๓.๖ เป้าประสงค์ของแต่ละประเด็นยุทธศาสตร์	(๕)
๓.๗ จุดยืนทางยุทธศาสตร์	(๕)
๓.๘ แผนงาน	(๕)
๓.๙ ความเชื่อมโยงยุทธศาสตร์ในภาพรวม	(๕)
๓.๑๐ ผลผลิต/โครงการ	(๕)
<b>รวมคะแนน</b>	<b>๑๐๐</b>

แนวทางเบื้องต้นในการให้คะแนนแนวทางการพิจารณาการติดตามและประเมินผลยุทธศาสตร์  
เพื่อสอดคล้องกับแผนพัฒนาท้องถิ่นขององค์กรปกครองส่วนท้องถิ่น

ประเด็นการพิจารณา	รายละเอียดหลักเกณฑ์	คะแนนเต็ม	คะแนนที่ได้
๑. ข้อมูลสภาพทั่วไปและข้อมูลพื้นฐานขององค์กรปกครองส่วนท้องถิ่น	ควรประกอบด้วยข้อมูลดังนี้ (๑) ข้อมูลข้อมูลเกี่ยวกับด้านกายภาพ เช่น ที่ตั้งของหมู่บ้าน/ชุมชน/ตำบล ลักษณะภูมิประเทศ ลักษณะภูมิอากาศ ลักษณะของดิน ลักษณะของ แหล่งน้ำ ลักษณะของไม้/ป่าไม้ ฯลฯ ด้านการเมือง/การปกครอง เช่น เขตการปกครอง การเลือกตั้ง ฯลฯ	๒๐ (๓)	
	(๒) ข้อมูลเกี่ยวกับด้านการเมือง/การปกครอง เช่น เขตการปกครอง การเลือกตั้ง ฯลฯ ประชากร เช่น ข้อมูลเกี่ยวกับจำนวนประชากร และ ช่วงอายุและจำนวนประชากร ฯลฯ	(๒)	
	(๓) ข้อมูลเกี่ยวกับสภาพทางสังคม เช่น การศึกษา สาธารณสุข อาชญากรรม ยาเสพติด การสังคมสงเคราะห์ ฯลฯ	(๒)	
	(๔) ข้อมูลเกี่ยวกับระบบบริการพื้นฐาน เช่น การคมนาคมขนส่ง การไฟฟ้า การประปา การโทรศัพท์ ฯลฯ	(๒)	
	(๕) ข้อมูลเกี่ยวกับระบบเศรษฐกิจ เช่น การเกษตร การประมง การปศุสัตว์ การบริการ การท่องเที่ยว อุตสาหกรรม การพาณิชย์/ กลุ่มอาชีพ แรงงาน ฯลฯ และอื่นๆ	(๒)	
	(๖) ข้อมูลเกี่ยวกับศาสนา ประเพณี วัฒนธรรม เช่น การนับถือศาสนา ประเพณี และงานประจำปี ภูมิปัญญาท้องถิ่น ภาษาถิ่น สินค้าพื้นเมือง และของที่ระลึก ฯลฯ และอื่นๆ	(๒)	
	(๗) ข้อมูลเกี่ยวกับทรัพยากรธรรมชาติ เช่น น้ำ ป่าไม้ ภูเขา คุณภาพของ ทรัพยากรธรรมชาติ ฯลฯ	(๒)	
	(๘) การสำรวจและจัดเก็บข้อมูลเพื่อการจัดทำแผนพัฒนาท้องถิ่นหรือ การใช้ข้อมูล จปฐ.	(๒)	
	(๙) การประชุมประชาคมท้องถิ่น รูปแบบ วิธีการ และการดำเนินการประชุมประชาคมท้องถิ่น โดยใช้กระบวนการร่วมคิด ร่วมทำ ร่วมตัดสินใจ ร่วมตรวจสอบ ร่วมรับประโยชน์ ร่วมแก้ปัญหา ปรึกษาและแลกเปลี่ยนความรู้ เพื่อแก้ปัญหาสำหรับการพัฒนาท้องถิ่นตามอำนาจหน้าที่ของ องค์กรปกครองส่วนท้องถิ่น	(๓)	

ประเด็นการพิจารณา	รายละเอียดหลักเกณฑ์	คะแนนเต็ม	คะแนนที่ได้
๒. การวิเคราะห์สถานการณ์และศักยภาพ	ควรประกอบด้วยข้อมูลดังนี้ (๑) การวิเคราะห์ที่ครอบคลุมความเชื่อมโยง ความสอดคล้องยุทธศาสตร์จังหวัด ยุทธศาสตร์การพัฒนาระดับปกครองส่วนท้องถิ่นในเขตจังหวัด ยุทธศาสตร์การพัฒนาขององค์กรปกครองส่วนท้องถิ่น นโยบายของผู้บริหารท้องถิ่น รวมถึงความเชื่อมโยงแผนยุทธศาสตร์ชาติ ๒๐ ปี แผนพัฒนาเศรษฐกิจและสังคมแห่งชาติ และ Thailand ๔.๐	๑๕ (๒)	
	(๒) การวิเคราะห์การใช้ผังเมืองรวมหรือผังเมืองเฉพาะและการบังคับใช้ผลของการบังคับใช้ สภาพการณ์ที่เกิดขึ้นต่อการพัฒนาท้องถิ่น	(๑)	
	(๓) การวิเคราะห์ทางสังคม เช่น ด้านแรงงาน การศึกษา สาธารณสุข ความยากจน อาชญากรรม ปัญหาเสียดัด เทคโนโลยี จารีตประเพณี วัฒนธรรม ภูมิปัญญาท้องถิ่น เป็นต้น	(๒)	
	(๔) การวิเคราะห์ทางเศรษฐกิจ ข้อมูลรายได้ครัวเรือน การส่งเสริมอาชีพ กลุ่มอาชีพ กลุ่มทางสังคม การพัฒนาอาชีพและกลุ่มต่างๆ สภาพทางเศรษฐกิจ และความเป็นอยู่ทั่วไป เป็นต้น	(๒)	
	(๕) การวิเคราะห์สิ่งแวดล้อม พื้นที่สีเขียว ธรรมชาติต่างๆ ทางภูมิศาสตร์ กระบวนการหรือสิ่งที่เกิดขึ้น การประติษฐ์ที่มีผลต่อสิ่งแวดล้อมและการพัฒนา	(๒)	
	(๖) ผลการวิเคราะห์ผลศักยภาพเพื่อประเมินสถานการณ์ภาพการพัฒนาในปัจจุบันและโอกาสการพัฒนาในอนาคตของท้องถิ่น ด้วยเทคนิค SWOT Analysis ที่อาจส่งผลการดำเนินงานได้แก่ S-Strength (จุดแข็ง) W-Weakness (จุดอ่อน) O-Opportunity (โอกาส) และ T-Threat (อุปสรรค)	(๒)	
๓. ยุทธศาสตร์	ควรประกอบด้วยข้อมูลดังนี้	๖๐	
๓.๑ ยุทธศาสตร์ขององค์กรปกครองส่วนท้องถิ่น	สอดคล้องกับสภาพสังคม เศรษฐกิจ สิ่งแวดล้อมของท้องถิ่น ประเด็นปัญหา การพัฒนาและแนวทางการพัฒนาที่สอดคล้องกับยุทธศาสตร์ขององค์กรปกครองส่วนท้องถิ่น และเชื่อมโยงหลักประชาธิรัฐ แผนยุทธศาสตร์ชาติ ๒๐ ปี แผนพัฒนาเศรษฐกิจและสังคมแห่งชาติ และ Thailand ๔.๐	(๑๐)	
๓.๒ ยุทธศาสตร์ขององค์กรปกครองส่วนท้องถิ่นในเขตจังหวัด	สอดคล้องและเชื่อมโยงกับสภาพสังคม เศรษฐกิจ สิ่งแวดล้อมของท้องถิ่น และยุทธศาสตร์จังหวัด และเชื่อมโยงหลักประชาธิรัฐ แผนยุทธศาสตร์ชาติ ๒๐ ปี แผนพัฒนาเศรษฐกิจและสังคมแห่งชาติ และ Thailand ๔.๐	(๑๐)	
๓.๓ ยุทธศาสตร์จังหวัด	สอดคล้องแผนพัฒนาเศรษฐกิจและสังคมแห่งชาติ แผนบริหารราชการแผ่นดิน นโยบาย/ยุทธศาสตร์ คสช. และนโยบายรัฐบาล หลักประชาธิรัฐ แผนยุทธศาสตร์ชาติ ๒๐ ปี และ Thailand ๔.๐	(๑๐)	
๓.๔ วิสัยทัศน์	วิสัยทัศน์ ซึ่งมีลักษณะแสดงสถานการณ์ที่องค์กรปกครองส่วนท้องถิ่นต้องการจะเป็นหรือบรรลุถึงอนาคตอย่างชัดเจน สอดคล้องกับโอกาสและศักยภาพที่เป็นลักษณะเฉพาะขององค์กรปกครองส่วนท้องถิ่น และสัมพันธ์กับโครงการพัฒนาท้องถิ่น	(๕)	
๓.๕ กลยุทธ์	แสดงให้เห็นช่องทาง วิธีการภารกิจหรือสิ่งที่ต้องทำตามอำนาจหน้าที่ขององค์กรปกครองส่วนท้องถิ่นที่จะนำไปสู่การบรรลุวิสัยทัศน์ หรือแสดงให้เห็นถึงความชัดเจนในสิ่งที่จะดำเนินการให้บรรลุวิสัยทัศน์นั้น	(๕)	
๓.๖ เป้าประสงค์ของแต่ละประเด็นยุทธศาสตร์	เป้าประสงค์ของแต่ละประเด็นกลยุทธ์มีความสอดคล้องและสนับสนุนต่อกลยุทธ์ที่จะเกิดขึ้น มุ่งหมายสิ่งหนึ่งสิ่งใดที่ชัดเจน	(๕)	

ประเด็นการพิจารณา	รายละเอียดหลักเกณฑ์	คะแนนเต็ม	คะแนนที่ได้
๓. ยุทธศาสตร์ (ต่อ)	ความมุ่งมั่นอันแน่วแน่ในการวางแผนพัฒนาท้องถิ่น เพื่อให้บรรลุวิสัยทัศน์ขององค์กรปกครองส่วนท้องถิ่น ซึ่งเกิดจากศักยภาพของพื้นที่จริงที่จะนำไปสู่ผลสำเร็จทางยุทธศาสตร์	(๕)	
๓.๗ จุดยืนทางยุทธศาสตร์ (Positioning)	แผนงานหรือจุดมุ่งหมายเพื่อการพัฒนาในอนาคต กำหนดจุดมุ่งหมายในเรื่องใดเรื่องหนึ่งหรือแผนงานที่เกิดจากเป้าประสงค์ ตัวชี้วัด ค่าเป้าหมายกลยุทธ์ จุดยืนทางยุทธศาสตร์และยุทธศาสตร์ขององค์กรปกครองส่วนท้องถิ่นที่มีความชัดเจน นำไปสู่การจัดทำโครงการพัฒนาท้องถิ่นในแผนพัฒนาท้องถิ่น โดยระบุแผนงานและความเชื่อมโยงดังกล่าว	(๕)	
๓.๘ แผนงาน	ความเชื่อมโยงองค์รวมที่นำไปสู่การพัฒนาท้องถิ่นที่เกิดผลผลิต/โครงการจากแผนยุทธศาสตร์ชาติ ๒๐ ปี แผนพัฒนาเศรษฐกิจและสังคมแห่งชาติ และ Thailand ๔.๐ แผนพัฒนาภาค/แผนพัฒนาภูมิภาค/แผนพัฒนาจังหวัด ยุทธศาสตร์การพัฒนาขององค์กรปกครองส่วนท้องถิ่นในเขตจังหวัดและยุทธศาสตร์ขององค์กรปกครองส่วนท้องถิ่น	(๕)	
๓.๙ ความเชื่อมโยงของยุทธศาสตร์ในภาพรวม			
รวมคะแนน		๑๐๐	

## ๒. การติดตามและประเมินผลโครงการ

ประเด็นการพิจารณา	คะแนน
๑. สรุปสถานการณ์การพัฒนา	๑๐
๒. การประเมินผลการนำแผนพัฒนาท้องถิ่นไปปฏิบัติในเชิงปริมาณ	๑๐
๓. การประเมินผลการนำแผนพัฒนาท้องถิ่นไปปฏิบัติในเชิงคุณภาพ	๑๐
๔. แผนงานและยุทธศาสตร์การพัฒนา	๑๐
๕. โครงการพัฒนา ประกอบด้วย	๖๐
๕.๑ ความชัดเจนของชื่อโครงการ	(๕)
๕.๒ กำหนดวัตถุประสงค์สอดคล้องกับโครงการ	(๕)
๕.๓ เป้าหมาย (ผลผลิตโครงการ) มีความชัดเจนนำไปสู่การตั้งงบประมาณได้ถูกต้อง	(๕)
๕.๔ โครงการมีความสอดคล้องกับแผนยุทธศาสตร์ชาติ ๒๐ ปี	(๕)
๕.๕ เป้าหมาย (ผลผลิตโครงการ) มีความสอดคล้องกับแผนพัฒนาเศรษฐกิจและสังคมแห่งชาติ	(๕)
๕.๖ โครงการมีความสอดคล้องกับ Thailand	(๕)
๕.๗ โครงการสอดคล้องกับยุทธศาสตร์จังหวัด	(๕)
๕.๘ โครงการแก้ไขปัญหาความยากจนหรือการเสริมสร้างให้ประเทศชาติมั่นคง มั่งคั่ง ยั่งยืน	(๕)
๕.๙ งบประมาณ มีความสอดคล้องกับเป้าหมาย (ผลผลิตโครงการ)	(๕)
๕.๑๐ มีการประมาณการราคาถูกต้องตามหลักวิธีการงบประมาณ	(๕)
๕.๑๑ มีการกำหนดตัวชี้วัด (KPI) และสอดคล้องกับวัตถุประสงค์และผลที่คาดว่าจะได้รับ	(๕)
๕.๑๒ ผลที่คาดว่าจะได้รับ สอดคล้องกับวัตถุประสงค์	(๕)
รวมคะแนน	๑๐๐

**แนวทางเบื้องต้นในการให้คะแนนทางการพิจารณาการติดตามและประเมินผลโครงการ  
เพื่อความสอดคล้องแผนพัฒนาท้องถิ่นขององค์กรปกครองส่วนท้องถิ่น**

ประเด็นการพิจารณา	รายละเอียดหลักเกณฑ์	คะแนนเต็ม	คะแนนที่ได้
๑. การสรุปสถานการณ์การพัฒนา	เป็นการวิเคราะห์กรอบการจัดทำยุทธศาสตร์ขององค์กรปกครองส่วนท้องถิ่น (ใช้การวิเคราะห์ SWOT Analysis/Demand (Demand Analysis)/Global Demand และ Trend ปัจจุบันและสถานการณ์การเปลี่ยนแปลงที่มีผลต่อการพัฒนา อย่างน้อยต้องประกอบด้วยการวิเคราะห์ศักยภาพด้านเศรษฐกิจ, ด้านสังคม,ด้านทรัพยากรธรรมชาติและสิ่งแวดล้อม	๑๐	
๒. การประเมินผลการนำแผนพัฒนาท้องถิ่นสู่ปีไปปฏิบัติในเชิงปริมาณ	๑) การควบคุมที่มีการใช้ตัวเลขต่างๆ เพื่อนำมาใช้วัดผลในเชิงปริมาณ เช่น การวัดจำนวนโครงการ กิจกรรม งานต่างๆ ก็คือผลผลิตนั้นเองว่าเป็นไปตามที่ตั้งเป้าหมายเอาไว้หรือไม่ จำนวนที่ดำเนินการจริงตามที่กำหนดไว้เท่าไร จำนวนที่ไม่สามารถดำเนินการได้มีจำนวนเท่าไรสามารถอธิบายได้ตามหลักประสิทธิภาพ (Efficiency) ของการพัฒนาท้องถิ่นตามอำนาจหน้าที่ ที่ได้กำหนดไว้ ๒) วิเคราะห์ผลกระทบ/สิ่งที่กระทบ (Impact) โครงการที่ดำเนินการในเชิงปริมาณ (Quantitative)	๑๐	
๓. การประเมินผลการนำแผนพัฒนาท้องถิ่นสู่ปีไปปฏิบัติในเชิงคุณภาพ	๑) การประเมินประสิทธิผลของแผนพัฒนาในเชิงคุณภาพคือการนำเอาเทคนิคต่างๆ มาใช้เพื่อวัดว่าภารกิจ โครงการ กิจกรรม งานต่างๆ ที่ดำเนินการในพื้นที่นั้นๆ ตรงต่อความต้องการของประชาชนหรือไม่ และเป็นไปตามอำนาจหน้าที่หรือไม่ ประชาชนพึงพอใจหรือไม่ สิ่งของวัสดุ ครุภัณฑ์ การดำเนินการต่างๆ มีสภาพหรือลักษณะถูกต้อง คงทน ถาวร สามารถใช้การได้ตามวัตถุประสงค์หรือไม่ ซึ่งเป็นไปตามหลักประสิทธิผล (Effectiveness) ผลการปฏิบัติราชการ ที่บรรลุวัตถุประสงค์และเป้าหมายของแผนการปฏิบัติราชการตามที่ได้รับงบประมาณมาดำเนินการ รวมถึงสามารถเทียบเคียงกับส่วนราชการหรือหน่วยงาน ๒) วิเคราะห์ผลกระทบ/สิ่งที่กระทบ (Impact) โครงการที่ดำเนินการในเชิงคุณภาพ (Qualitative)	๑๐	
๔. แผนงานและยุทธศาสตร์การพัฒนา	๑) วิเคราะห์แผนงาน งาน ที่เกิดจากด้านต่างๆ มีความสอดคล้องกับยุทธศาสตร์ขององค์กรปกครองส่วนท้องถิ่นในมิติต่างๆ จนนำไปสู่การจัดทำโครงการพัฒนาท้องถิ่นโดยใช้ SWOT Analysis/Demand (Demand Analysis)/Global Demand/Trend หรือหลักการบูรณาการ (Integration) กับองค์กรปกครอง ส่วนท้องถิ่นที่มีพื้นที่ติดต่อกัน ๒) วิเคราะห์แผนงาน งาน ที่เกิดจากด้านต่างๆ ที่สอดคล้องกับการแก้ไขปัญหาความยากจนหลักประชารัฐ	๑๐	

ประเด็นการพิจารณา	รายละเอียดหลักเกณฑ์	คะแนนเต็ม	คะแนนที่ได้
<p>๕. โครงการพัฒนา</p> <p>๕.๑ ความชัดเจนของชื่อโครงการ</p>	<p>ควรประกอบด้วยข้อมูลดังนี้</p> <p>เป็นโครงการที่มีวัตถุประสงค์สนองต่อแผนยุทธศาสตร์การพัฒนาขององค์กรปกครองส่วนท้องถิ่นและดำเนินการเพื่อให้การพัฒนาบรรลุตามวิสัยทัศน์ขององค์กรปกครองส่วนท้องถิ่นที่กำหนดไว้ ชื่อโครงการมีความชัดเจน มุ่งไปที่เรื่องใดเรื่องหนึ่ง อ่านแล้วเข้าใจได้ว่าจะพัฒนาอะไรในอนาคต</p>	<p>๖๐</p> <p>(๕)</p>	
<p>๕.๒ กำหนดวัตถุประสงค์ สอดคล้องกับโครงการ</p>	<p>มีวัตถุประสงค์ชัดเจน (clear objective) โครงการต้องกำหนดวัตถุประสงค์สอดคล้องกับความเป็นมาของโครงการ สอดคล้องกับหลักการและเหตุผล วิธีการดำเนินงานต้องสอดคล้องกับวัตถุประสงค์ มีความเป็นไปได้ชัดเจน มีลักษณะเฉพาะเจาะจง</p>	<p>(๕)</p>	
<p>๕.๓ เป้าหมาย (ผลผลิตของโครงการ) มีความชัดเจนนำไปสู่การตั้งงบประมาณได้ถูกต้อง</p>	<p>สภาพที่อยากให้เกิดขึ้นในอนาคตเป็นทิศทางที่ต้องไปให้ถึงเป้าหมายต้องชัดเจน สามารถระบุจำนวนเท่าไร กลุ่มเป้าหมายคืออะไร มีผลผลิตอย่างไร กลุ่มเป้าหมาย พื้นที่ดำเนินงาน และระยะเวลาดำเนินงานอธิบายให้ชัดเจนว่าโครงการนี้ทำที่ไหน เริ่มต้นใน ช่วงเวลาใดและจบลงเมื่อไร ใครคือกลุ่มเป้าหมายของโครงการ หากกลุ่มเป้าหมายมีหลายกลุ่ม ให้บอกชัดเจนไปว่าใครคือกลุ่มเป้าหมายหลัก ใครคือกลุ่มเป้าหมายรอง</p>	<p>(๕)</p>	
<p>๕.๔ โครงการมีความสอดคล้องกับแผนยุทธศาสตร์ ๒๐ ปี</p>	<p>โครงการสอดคล้องกับ (๑) ความมั่นคง (๒) การสร้างความสามารถในการแข่งขัน (๓) การพัฒนาและเสริมสร้างศักยภาพของคน (๔) การสร้างโอกาสความเสมอภาคและเท่าเทียมกันทางสังคม (๕) การสร้างการเติบโต บนคุณภาพชีวิตที่เป็นมิตรต่อสิ่งแวดล้อม (๖) การปรับสมดุลและพัฒนา ระบบการบริหารจัดการภาครัฐ เพื่อให้เกิดความมั่นคง มั่งคั่ง ยั่งยืน</p>	<p>(๕)</p>	
<p>๕.๕ เป้าหมาย (ผลผลิตของโครงการ) มีความสอดคล้องกับแผนพัฒนาเศรษฐกิจและสังคมแห่งชาติ</p>	<p>โครงการมีความสอดคล้องกับแผนพัฒนาเศรษฐกิจและสังคมแห่งชาติ ฉบับที่ ๑๒ โดย</p> <p>(๑) ยึดหลักปรัชญาของเศรษฐกิจพอเพียง (๒) ยึดคนเป็นศูนย์กลางการพัฒนา (๓) ยึดวิสัยทัศน์ภายใต้ยุทธศาสตร์ชาติ ๒๐ ปี (๔) ยึดเป้าหมายอนาคตประเทศไทย ๒๕๗๔ (๕) ยึดหลักการนำไปสู่การปฏิบัติให้เกิดผลสัมฤทธิ์อย่างจริงจังใน ๕ ปีที่ต่อยอดไปสู่ผลสัมฤทธิ์ที่เป็นเป้าหมายระยะยาว ภายใต้แนวทางการพัฒนา (๑) การยกระดับศักยภาพการแข่งขันและการหลุดพ้นกับดักรายได้ปานกลางสู่รายได้สูง (๒) การพัฒนาศักยภาพคนตามช่วงวัยและการปฏิรูประบบเพื่อสร้างสังคมสูงวัยอย่างมีคุณภาพ (๓) การลดความเหลื่อมล้ำทางสังคม (๔) การรองรับการเชื่อมโยงภูมิภาคและความเป็นเมือง (๕) การสร้างความเจริญเติบโตทางเศรษฐกิจ และสังคมอย่างเป็นมิตรกับสิ่งแวดล้อม (๖) การบริหารราชการแผ่นดินที่มีประสิทธิภาพ</p>	<p>(๕)</p>	
<p>๕.๖ โครงการมีความสอดคล้องกับ Thailand ๔.๐</p>	<p>โครงการมีลักษณะหรือสอดคล้องกับการปรับเปลี่ยนโครงสร้างเศรษฐกิจไปสู่ Value-Based Economy หรือเศรษฐกิจที่ขับเคลื่อนด้วยนวัตกรรม ทำน้อยได้มาก เช่น (๑) เปลี่ยนจากการผลิตสินค้า โภคภัณฑ์ไปสู่สินค้า เชิงนวัตกรรม (๒) เปลี่ยนจากการขับเคลื่อนประเทศด้วยภาคอุตสาหกรรม ไปสู่การขับเคลื่อนด้วยเทคโนโลยี ความคิดสร้างสรรค์และนวัตกรรม (๓) เปลี่ยนจากการเน้นภาคการผลิตสินค้า ไปสู่การเน้นภาคบริการมากขึ้น รวมถึงโครงการที่เพิ่มเติมด้วยวิทยาการ ความคิดสร้างสรรค์ นวัตกรรม วิทยาศาสตร์ เทคโนโลยี และการวิจัยและพัฒนาแล้วต่อยอดความได้ เปรียบเทียบ เช่น ด้านการเกษตรเทคโนโลยีชีวภาพ สาธารณสุข วัฒนธรรม ฯลฯ</p>	<p>(๕)</p>	

ประเด็นการพิจารณา	รายละเอียดหลักเกณฑ์	คะแนนเต็ม	คะแนนที่ได้
๕. โครงการพัฒนา (ต่อ)	โครงการพัฒนาท้องถิ่นมีความสอดคล้องกับท่วงระยะเวลาของแผนพัฒนาจังหวัดที่ได้กำหนดขึ้น	๖๐	
๕.๗ โครงการสอดคล้องกับยุทธศาสตร์จังหวัด	เพื่อขับเคลื่อนการพัฒนาท้องถิ่นเสมือนหนึ่ง การขับเคลื่อนการพัฒนาจังหวัด ซึ่งไม่สามารถแยกส่วนใดส่วนหนึ่ง ออกจากกันได้นอกจากนี้โครงการพัฒนาท้องถิ่นต้องเป็นโครงการเชื่อมต่อหรือเดินทางไปด้วยกันกับยุทธศาสตร์จังหวัดที่ได้กำหนดขึ้นที่เป็นปัจจุบัน	(๕)	
๕.๘ โครงการแก้ไขปัญหาความยากจนหรือ การเสริมสร้างให้ประเทศชาติมั่นคง มั่งคั่ง ยั่งยืน ภายใต้หลักปรัชญา	เป็นโครงการที่ดำเนินการ ภายใต้พื้นฐานความพอเพียงที่ประชาชนดำเนินการเองหรือร่วมดำเนินการ เป็นโครงการต่อยอดและขยายได้ เป็นโครงการที่ประชาชนต้องการ เพื่อให้เกิดความยั่งยืน ซึ่งมีลักษณะที่จะให้ท้องถิ่นมีความมั่นคง มั่งคั่ง ยั่งยืน เป็นท้องถิ่นที่พัฒนาแล้ว ด้วยการพัฒนาตามปรัชญาเศรษฐกิจพอเพียง และเศรษฐกิจพอเพียงท้องถิ่น (ด้านการเกษตรและแหล่งน้ำ) (LSEP)	(๕)	
๕.๙ งบประมาณมีความสอดคล้องกับเป้าหมาย	งบประมาณโครงการพัฒนาจะต้องคำนึงถึงหลักสำคัญ ๕ ประการในการจัดทำโครงการ ได้แก่ (๑) ความประหยัด (Economy) (๒) ความมีประสิทธิภาพ (Efficiency) (๓) ความมีประสิทธิภาพ (Effectiveness) (๔) ความยุติธรรม (Equity) (๕) ความโปร่งใส (Transparency)	(๕)	
๕.๑๐ มีการประมาณการราคาถูกต้องตามหลักวิธีการงบประมาณ	การประมาณการราคาเพื่อการพัฒนาต้องให้สอดคล้องกับโครงการ ถูกต้องตามหลักวิชาการ ทางช่าง หลักของราคากลาง ราคากลางท้องถิ่น มีความโปร่งใสในการกำหนดราคาและตรวจสอบได้ในเชิงประจักษ์ มีความคลาดเคลื่อนไม่มากกว่าหรือไม่ต่ำกว่าร้อยละห้าของการนำไปตั้งงบประมาณรายจ่ายในข้อบัญญัติ/เทศบัญญัติ เงินสะสม หรือรายจ่ายพัฒนาที่ปรากฏในรูปแบบอื่นๆ	(๕)	
๕.๑๑ มีการกำหนดตัวชี้วัด (KPI) และสอดคล้องกับวัตถุประสงค์และผลที่คาดว่าจะได้รับ	มีการกำหนดดัชนีชี้วัดผลงาน (Key Performance Indicator:KPI) ที่สามารถวัดได้ (measurable) ใช้บอกประสิทธิผล (effectiveness) ใช้บอกประสิทธิภาพ (efficiency) ได้ เช่น การกำหนดความพึงพอใจ การกำหนดร้อยละ การกำหนดอันเกิดจากผลของวัตถุประสงค์ที่เกิดขึ้นที่ได้รับ (การคาดการณ์ คาดว่าจะได้รับ)	(๕)	
๕.๑๒ ผลที่คาดว่าจะได้รับ	ผลที่ได้รับเป็นสิ่งที่เกิดขึ้นได้จริงจากการดำเนินการตามโครงการพัฒนา ซึ่งสอดคล้องกับวัตถุประสงค์ที่ตั้งไว้ การได้ผลหรือผลที่เกิดขึ้นจะต้องเท่ากับวัตถุประสงค์หรือมากกว่าวัตถุประสงค์ ซึ่งการเขียนวัตถุประสงค์ ควรคำนึงถึง (๑) ความเป็นไปได้และมีความเฉพาะเจาะจง ในการดำเนินงานตามโครงการ (๒) วัดและประเมินระดับผลของความสำเร็จได้ (๓) ระบุสิ่งที่ต้องการดำเนินงานอย่างชัดเจนและเฉพาะเจาะจงมากที่สุดและสามารถปฏิบัติได้ (๔) เป็นเหตุเป็นผล สอดคล้องกับความเป็นจริง (๕) ส่งผลต่อการบ่งบอกเวลาได้	(๕)	
	รวมคะแนน	๓๐๐	

### ๓. สรุปผลการพัฒนาท้องถิ่น

#### การวัดผลในเชิงปริมาณและเชิงคุณภาพ

โดยใช้แบบสำหรับการติดตามและประเมินผลเชิงปริมาณและคุณภาพ (๑) แบบตัวบ่งชี้การปฏิบัติงาน (Performance Indicators) (๒) แบบบัตรคะแนน (Scorecard Model) หรือ Kaplan & Norton (๓) แบบมุ่งวัดผลสัมฤทธิ์ (Result Framework Model (RF)) (๔) แบบเชิงเหตุผล (Logical Model) ตัวแบบเชิงเหตุผล หรือ Logical Model (๕) แบบวัดกระบวนการปฏิบัติงาน (Process Performance Measurement System (PPMS)) ระบบการวัดกระบวนการปฏิบัติงานหรือ PPMS (๖) แบบประเมินโดยวิธีการแก้ปัญหาหรือเรียนรู้จากปัญหาที่เกิดขึ้นหรือ Problem-Solving Method (๗) แบบการประเมินแบบมีส่วนร่วม (Participatory Methods) (๘) แบบการประเมินผลกระทบ (Impact Evaluation) (๙) แบบประเมินความเสี่ยง (Risk Assessment Model) (๑๐) แบบประเมินตนเอง (Self-assessment Model) และ (๑๑) แบบอื่นๆ ที่องค์กรปกครองส่วนท้องถิ่นกำหนดขึ้นซึ่งต้องอยู่ภายใต้กรอบตามข้อ (๑)-(๑๐) หรือเป็นแบบผสมก็ได้

เชิงปริมาณ (Quantity) เชิงคุณภาพ (Quality) ผลที่ได้จริงๆ คืออะไร ค่าใช้จ่าย (Cost) เวลา (Time) เป็นไปตามที่กำหนดไว้หรือไม่

ประชาชนได้ประโยชน์อย่างไรหรือราชการได้ประโยชน์อย่างไร

วัดผลนั้นได้จริงหรือไม่ หรือวัดได้เท่าไร (Key Performance Indicators:KPIs)

ผลกระทบ (Impact) นอกจากนี้

#### (๑) การวัดผลในเชิงปริมาณ

ตามที่องค์การบริหารส่วนตำบลลิพัง ได้ดำเนินการจัดทำแผนพัฒนาท้องถิ่นขึ้นมาเพื่อใช้เป็นเครื่องมือในการพัฒนาองค์การบริหารส่วนตำบล ให้บรรลุเป้าหมายที่วางไว้ เกิดประสิทธิภาพประสิทธิผลสูงสุดในการแก้ไขปัญหาให้กับประชาชนในการจัดทำแผนพัฒนานั้นจะต้องมีการติดตามและประเมินแผนพัฒนาตามระเบียบกระทรวงมหาดไทยว่าด้วยการจัดทำแผนขององค์กรปกครองส่วนท้องถิ่น พ.ศ. ๒๕๔๘ หมวด ๖ การติดตามและประเมินผลแผนพัฒนาท้องถิ่น มีอำนาจหน้าที่ดังนี้ (๑) กำหนดแนวทาง วิธีการในการติดตามและประเมินผลแผนพัฒนา (๒) ผู้ดำเนินการติดตามและประเมินผลแผนพัฒนา และระเบียบกระทรวงมหาดไทย ว่าด้วยการจัดทำแผนขององค์กรปกครองส่วนท้องถิ่น (ฉบับที่ ๓) พ.ศ. ๒๕๖๑ ข้อ ๑๒ “(๓) รายงานผลและเสนอความเห็นซึ่งได้จากการติดตามและประเมินผลแผนพัฒนาต่อผู้บริหาร เพื่อให้ผู้บริหารท้องถิ่นเสนอต่อสภาท้องถิ่น และคณะกรรมการพัฒนาท้องถิ่น พร้อมทั้งประกาศผลการติดตามและประเมินผลแผนพัฒนาให้ประชาชนในท้องถิ่นทราบในที่เปิดเผยภายในสิบห้าวันนับแต่วันรายงานผล และเสนอความเห็นดังกล่าว และต้องปิดประกาศไว้เป็นระยะเวลาไม่น้อยกว่าสามสิบวันโดยอย่างน้อยปีละหนึ่งครั้ง ภายในเดือนธันวาคมของทุกปี

โดยเครื่องมือที่ใช้ในการติดตามและประเมินผลในเชิงปริมาณ มีดังนี้

แบบที่ ๑ การกำกับกับการจัดทำแผนยุทธศาสตร์ขององค์กรปกครองส่วนท้องถิ่น

แบบที่ ๒ แบบติดตามผลการดำเนินงานขององค์กรปกครองส่วนท้องถิ่น

แบบที่ ๓/๑ แบบประเมินผลการดำเนินงานตามแผนยุทธศาสตร์

แบบประเมินคุณภาพของแผนพัฒนา

## (๒) การวัดผลในเชิงคุณภาพ

การวัดผลเชิงคุณภาพ องค์การบริหารส่วนตำบลลิพัง ใช้การสำรวจความพึงพอใจในการวัดผลเชิงคุณภาพโดยภาพรวม โดยได้มีการประเมินความพึงพอใจ ซึ่งการประเมินความพึงพอใจทำให้ทราบถึงผลเชิงคุณภาพในการดำเนินงานขององค์การบริหารส่วนตำบลในภาพรวม

โดยเครื่องมือที่ใช้ในการประเมินความพึงพอใจ มีดังนี้

แบบที่ ๓/๒ แบบประเมินความพึงพอใจต่อผลการดำเนินงานขององค์การบริหารส่วนตำบล

แบบที่ ๓/๓ แบบประเมินความพึงพอใจของประชาชนที่มีต่อการให้บริการ

และทั้งนี้รวมไปถึงการประเมินความพึงพอใจการดำเนินโครงการซึ่งทางองค์การบริหารส่วนตำบลได้ดำเนินการในแต่ละปี นำมาประกอบเพื่อการวัดผลเชิงคุณภาพรายโครงการ

## ๔. ข้อเสนอแนะในการจัดทำแผนพัฒนาท้องถิ่นในอนาคต

### ๔.๑ ผลกระทบนำไปสู่ออนาคต

๑. การดำเนินโครงการ/กิจกรรม บางโครงการเกิดการพัฒนาที่ล่าช้า เพราะการดำเนินงานต่างๆ ขององค์กรปกครองส่วนท้องถิ่นต้องผ่านกระบวนการหลายขั้นตอน และเป็นไปตามระเบียบ

๒. ประชาชนอาจเกิดความเบื่อหน่ายกับกระบวนการจัดทำแผนพัฒนาท้องถิ่น การมีส่วนร่วมของประชาคมระดับหมู่บ้าน ระดับตำบลในการเสนอโครงการ/กิจกรรม เนื่องจากการเสนอโครงการ/กิจกรรมกว่าจะมีการดำเนินการโครงการ/กิจกรรมต้องรองบประมาณจากส่วนกลาง และหน่วยงานที่เกี่ยวข้อง

### ๔.๒ ข้อสังเกต ข้อเสนอแนะ ผลจากการพัฒนา

๑) การจัดทำแผนพัฒนาท้องถิ่นต้องเป็นไปตามอำนาจหน้าที่ขององค์กรปกครองส่วนท้องถิ่น และดำเนินการเป็นไปตามระเบียบกระทรวงมหาดไทยว่าด้วยการจัดทำแผนขององค์กรปกครองส่วนท้องถิ่น

๒) การจัดทำแผนพัฒนาท้องถิ่นควรพิจารณาโครงการ/กิจกรรม ซึ่งประมาณการ หรือต้องการดำเนินการในปีนั้นๆ ไม่ควรบรรจุโครงการ/กิจกรรม ให้มากเกินไป ให้มีความสมดุลกันทุกปี

๓) การจัดทำแผนพัฒนาท้องถิ่น การพิจารณาโครงการ/กิจกรรม ที่จะบรรจุ ควรคำนึงถึงงบประมาณและคำนึงถึงสถานการณ์คลังขององค์กรปกครองส่วนท้องถิ่นเป็นสำคัญ

๔) การเพิ่มเติมโครงการพัฒนาท้องถิ่น ควรดำเนินการให้เป็นไปตามขั้นตอน หลักเกณฑ์ และระเบียบการจัดทำแผนพัฒนาท้องถิ่น และควรมีการสำรวจความเดือดร้อนของประชาชน การรับผลประโยชน์จากการดำเนินโครงการอย่างแท้จริง

๕) การเพิ่มเติม แก้ไข เปลี่ยนแปลง รายละเอียดโครงการในแผนพัฒนาท้องถิ่นขององค์กรปกครองส่วนท้องถิ่น ควรดำเนินการให้ถูกต้อง การดำเนินโครงการเพื่อประโยชน์ของประชาชน และการบริหารงานขององค์กรปกครองส่วนท้องถิ่นเป็นไปโดยโปร่งใส ตรวจสอบได้

☆☆☆☆☆☆☆☆☆☆☆☆☆☆☆☆☆☆☆☆



องค์การบริหารส่วนตำบลลิพัง

ถนนตรัง-สตูล ตง ๙๒๑๔๐

โทร: ๐-๗๕๒๐-๔๕๓๕

โทรสาร ๐-๗๕๒๐๖๕๓๕

